

RÉPUBLIQUE DU CAMEROUN
Paix - Travail - Patrie

REGION DE L'ADAMAOUA

DEPARTEMENT DE LA VINA

COMMUNE DE NYAMBAKA

SECRETARIAT GENERAL

BP : 129 NGAOUNDERE



Tel : 699 00 25 98/ 675 0191 91
Email : communedenyambaka@gmail.com

REPUBLIC OF CAMEROON
Peace - Work - Fatherland

ADAMAWA REGION

VINA DIVISION

NYAMBAKA COUNCIL

GENERAL SECRETARY

PO BOX : 129 NGAOUNDERE

MAITRE D'OUVRAGE : le Maire de la Commune de Nyambaka

**COMMISSION COMPETENTE : Commission Interne de Passation des Marchés
Publics placée auprès de la Commune de NYAMBAKA**

DOSSIER D'APPEL D'OFFRES NATIONAL OUVERT
N° 06 /AONO/CNY/SG/CIPM/2025 DU 30 AVR 2025
POUR L'EXECUTION DES TRAVAUX DE CONSTRUCTION
D'UN POSTE AGRICOLE A NYAMBAKA.
(EN PROCEDURE D'URGENCE)

FINANCEMENT : BIP/MINADER Exercice 2025

IMPUTATIONS BUDGETAIRE : 55 30 641003 464211

FEVRIER 2025

Table des matières

Pièce n°1 :Avis d' Appel d' Offres (AAO)	
Pièce n°2 :Règlement Général de l'Appel d'Offres(RGAO).....	
Pièce n°3 :Règlement Particulier de l'Appel d'Offres (RPAO)	
Pièce n°4 :Cahier des Clauses Administratives Particulières (CCAP).....	
Pièce n°5 :Cahier des Clauses Techniques Particulières (CCTP)	
Pièce n°6 :Cadre du bordereau des prix unitaires.....	
Pièce n°7 :Cadre du détail quantitatif et estimatif	
Pièce n°8 :Cadre du sous-détail des prix	
Pièce n°9 :Modele de marche	
Pièce n°10 :Modeles ou formulaires types a utiliser par les soumissionnaires	
Pièce n°11 : Charte d'intégrité	
Pièce n°12 : Déclaration d'engagement au respect des clauses sociales et environnementales	
Pièce n°13 :Visa de maturite ou justificatifs des etudes prealables.....	
Pièce n°14 :Grille d'évaluation.....	
Pièce n°15 :Liste des organismes habilités a émettre des cautions dans le cadre des marches publics	
Pièce n°16 :Procédure de passation des marches en ligne.....	
Pièce n°17 :Plan d'exécution	

Pièce n°1 :
Avis d' Appel d' Offres (AAO)

REPUBLIQUE DU CAMEROUN
Paix - Travail - Patrie

REGION DE L'ADAMAOUA

DEPARTEMENT DE LA VINA

COMMUNE DE NYAMBAKA

SECRETARIAT GENERAL

BP : 129 NGAOUNDERE



Tel : 699 00 25 98/ 675 0191 91
Email : communedenyambaka@gmail.com

REPUBLIC OF CAMEROON
Peace - Work - Fatherland

ADAMAWA REGION

VINA DIVISION

NYAMBAKA COUNCIL

GENERAL SECRETARY

PO BOX : 129 NGAOUNDERE

AVIS D'APPEL D'OFFRES NATIONAL OUVERT
N° 06 /AONO/CNY/SG/CIPM/2025 DU 30 AVR 2025
POUR L'EXECUTION DES TRAVAUX DE CONSTRUCTION
D'UN AGRICOLE A NYAMBAKA
(EN PROCEDURE D'URGENCE)

Financement : BIP MINADER, Exercice 2025.

1. Objet de l'Appel d'Offres

Dans le cadre de l'exécution des travaux de construction d'un poste agricole à Nyambaka, financés par le Budget d'Investissement Public du MINADER - exercices 2025, le Maire de la Commune de Nyambaka, Maître d'Ouvrage, lance un Appel d'Offres National Ouvert pour lesdits travaux.

2. Consistance des travaux

Pour chaque lot les travaux comprennent notamment :

- ✓ Travaux préparatoires ;
- ✓ Terrassements ;
- ✓ Fondations ;
- ✓ Elévation ;
- ✓ Toiture ;
- ✓ Revêtement ;
- ✓ Menuiserie métallique ;
- ✓ Peinture ;
- ✓ Electricité ;
- ✓ Sanitaires.

3. Allotissement

Les travaux seront exécutés en un lot.

4. Coût prévisionnel

Le coût prévisionnel de l'opération à l'issue des études préalables est de **23 000 000 (vingt-trois millions) de francs CFA TTC**.

5. Délais prévisionnel d'exécution

Le délai maximum prévu par le Maître d'Ouvrage pour la réalisation des travaux objet du présent Appel d'Offres est de quatre (04) mois calendaires. Ce délai court à compter de la date de notification de l'ordre de service de commencer les prestations.

6. Participation et origine

La participation au présent appel d'offres est ouverte à toute entreprise ou société de Bâtiment et de

Travaux Publics de droit camerounais justifiant des capacités techniques et financières pour la réalisation des travaux objet du présent Appel d'Offres.

7. Financement

Les travaux objet du présent appel d'offres sont financés par le budget d'Investissement Public du MINADER, de l'exercice 2025.

8. Mode de soumission

Le mode de soumission retenu pour cette consultation est hors ligne.

9. Cautionnement de soumission

Chaque soumissionnaire doit joindre à ses pièces administratives un cautionnement de soumission, acquitté à la main, délivrée par un organisme ou une institution financière agréée par le Ministre chargé des finances pour émettre les cautions dans le domaines des marchés publics dont la liste figure dans la pièce 14 du DAO dont le montant s'élève à **460 000 (quatre cent soixante mille) FCFA** (2% du montant de l'enveloppe) valable pendant trente (30) jours au-delà de la date de validité des offres. L'absence de la caution de soumission délivrée par une banque de premier ordre ou un organisme financier de première catégorie autorisé par le Ministère chargé des Finances à émettre des cautions dans le cadre des marchés publics, entraînera le rejet pur et simple de l'offre. Une caution de soumission produite mais n'ayant aucun rapport avec la consultation concernée est considérée comme absente. La caution de soumission présentée par un soumissionnaire au cours de la séance d'ouverture des plis est irrecevable.

10. Consultation du Dossier d'Appel d'Offres

Le dossier physique peut être consulté gratuitement, aux heures ouvrables, au Secrétariat Général de la Commune de Nyambaka Téléphone : 699002598/ 675019191/696 61 03 66. Il peut également être consulté en ligne sur la plateforme COLEPS aux adresses <http://www.marchespublics.cm> et <http://www.publiccontracts.cm> sur le site internet de l'ARMP (www.armp.cm) ou à l'adresse électronique E-mail : nyambaka.council@gmail.com dès publication du présent avis.

11. Acquisition du Dossier d'Appel d'Offres

La version physique du Dossier d'Appel d'Offres peut être obtenue au Secrétariat Général de la Commune de Nyambaka dès publication du présent avis, sur présentation d'une quittance de versement à la Recette Municipale de Nyambaka d'une somme non remboursable des frais d'achat du DAO de **30 000 (trente mille)**. Il est également possible d'obtenir la version électronique du dossier par téléchargement gratuit aux adresses sus indiquées pour la version électronique.

12. Remise des offres

Pour la soumission hors ligne, chaque offre, rédigée en français ou en anglais en (07) sept exemplaires dont 1 original et 06 (six) copies marquées comme tels, conformes aux prescriptions du Dossier d'Appel d'Offres, devra être déposée au Secrétariat Général de la Mairie de Nyambaka au plus tard le **12 6 MAI 2025** à 13 heures, heure locale et devra porter la mention suivante :

AVIS D'APPEL D'OFFRES NATIONAL OUVERT

N° 06 /AONO/CNY/SG/CIPM/2025 DU 30 AVR 2025

**POUR L'EXECUTION DES TRAVAUX DE CONSTRUCTION D'UN POSTE AGRICOLE
A NYAMBAKA**

(En procédure d'urgence)

« A N'OUVRIR QU'EN SÉANCE DE DÉPOUILLEMENT »

NB : L'offre devra être accompagnée d'un CD contenant la version numérique sous format Excel du cadre de détail quantitatif et estimatif et du bordereau des prix unitaires.

13. Recevabilité des offres

Les pièces administratives, l'offre technique et l'offre financière doivent être placées dans des enveloppes différentes séparées et remises sous pli scellé. Seront irrecevables par le Maître d'Ouvrage :

- Les plis portant les indications sur l'identité du soumissionnaire ;
- Les plis parvenus postérieurement aux dates et heures limites de dépôt ;
- Les plis non-conformes au mode de soumission.
- les plis sans indication de l'identité de l'Appel d'Offres ;
- Le non-respect du nombre d'exemplaires indiqué dans le RPAO ou offre uniquement en copies ;

Toute offre incomplète conformément aux prescriptions du Dossier d'Appel d'Offres sera déclarée irrecevable. Notamment l'absence de la caution de soumission délivrée par un organisme ou une institution financière agréée par le Ministre en charge des finances pour émettre les cautions dans le domaine des marchés publics ou le non-respect des modèles des pièces du Dossier d'Appel d'Offres, entraînera le rejet pur et simple de l'offre sans aucun recours. Une caution de soumission produite mais n'ayant aucun rapport avec la consultation concernée est considérée comme absente. La caution de soumission présentée par un soumissionnaire au cours de la séance d'ouverture des plis est irrecevable.

14. Ouverture des plis

L'ouverture des pièces Administratives, des offres techniques et financières aura lieu le **12.6.MAI.2025** à **14 heures 00** par la Commission Interne de Passation des Marchés placée auprès de la Commune de Nyambaka dans la Salle de délibérations de ladite Commune.

Seuls les soumissionnaires peuvent assister à cette séance d'ouverture ou s'y faire représenter par une seule personne de leur choix dûment mandatée même en cas de groupement d'entreprises et ayant une parfaite connaissance du dossier.

Sous peine de rejet, les pièces du dossier administratif requises doivent être produites en originaux ou en copies certifiées conformes par le service émetteur ou l'autorité administrative compétente, conformément aux dispositions du Règlement Particulier de l'Appel d'Offres. Elles doivent dater de moins de trois (03) mois ou avoir été établies postérieurement à la date de signature de l'avis de D'Appel d'Offres.

En cas d'absence ou de non-conformité d'une pièce du dossier administratif lors de l'ouverture des plis, après un délai de 48 heures accordées par la Commission, l'offre sera rejetée.

15. Critères d'évaluation

1. Critères éliminatoires

Les critères éliminatoires sont les suivants :

1. Absence d'une pièce administrative après épuisement de délais réglementaire de 48 heures à lui accordées ;
2. Fausse déclaration ou pièce falsifiée ou scannée ;
3. Absence d'un prix unitaire quantifié ou encore la description d'un prix unitaire proposé non conforme aux spécifications du CCTP ;
4. Absence d'un sous détails des prix
5. Note technique inférieur à 70% de critères essentiels;
6. Absence d'une caution de soumission à l'ouverture des plis;
7. Absence de la charte d'Intégrité ;
8. Absence de la Déclaration d'engagement au respect des clauses sociales et environnementales.

2. Critères essentiels

Les critères relatifs à la qualification des candidats porteront sur :

- 1- Une déclaration sur l'honneur du soumissionnaire, signée et datée certifiant la visite du site et suivant le modèle joint en annexe ;
- 2- Chiffre d'affaire des deux (02) dernières années ;
- 3- Attestation de solvabilité bancaire supérieure ou égale à 15 000 000 (quinze millions F.CFA).
- 4- Références de l'entreprise dans les réalisations similaires ;
- 5- Personnels d'encadrement technique sur le chantier ;
- 6- Matériels essentiels à la réalisation de la mission ;
- 7- Proposition technique : existence d'une méthodologie (Organigramme de l'Entreprise, Organisation et méthodologie d'exécution des travaux, Planning d'exécution des travaux, Dispositions prévues pour la protection de l'Environnement, l'Hygiène et la sécurité du chantier) ;
- 8- Preuves d'acceptation des conditions du marché ;
- 9- Note de présentation générale des offres.

16. Attribution

L'Autorité Contractante attribuera la Lettre-Commande au Soumissionnaire dont l'offre sera reconnue conforme pour l'essentiel au DAO, qui dispose des capacités techniques et financières requises pour exécuter le Marché de façon satisfaisante et dont l'offre aura été évaluée la moins-disante.

17. Nombre maximum de lots

Sans objet.

18. Durée de validité des offres

Les soumissionnaires restent engagés par leur offre pendant quatre-vingt-dix (90) jours à partir de la date limite fixée pour la remise des offres.

19. Renseignements complémentaires

Les renseignements complémentaires d'ordre technique peuvent être obtenus à la Commune de Nyambaka aux jours et heures ouvrables. Téléphone : 699002598 / 67501991 / 674741666.

20. Lutte contre la corruption et les mauvaises pratiques

Pour toute dénonciation pour des pratiques, faits ou actes de corruption ou faits de mauvaises pratiques, bien vouloir appeler la CONAC au numéro 1517, l'Autorité chargée des Marchés Publics (MINMAP) (SMS ou appel) aux numéros : (+237) 673205725 et 699370748, l'ARMP au numéro 695449333 ou le MO/MOD au numéro 699002598 / 675019191.

Fait à Nyambaka, le 30 AVR 2025

Le Maire
(Maitre d'ouvrage)

Amplifications :

- DDMAP/VINA
- ARMP/AD (POUR PUBLICATION ET ARCHIVAGE)
- CIPM/CNY
- AFFICHAGE (POUR INFO)
- CHRONO/ARCHIVES
- DOSSIER



Albo Dumarou
Maire de la Commune
de Nyambaka

REPUBLIQUE DU CAMEROUN
Paix - Travail - Patrie

REGION DE L'ADAMAOUA

DEPARTEMENT DE LA VINA

COMMUNE DE NYAMBAKA

SECRETARIAT GENERAL

BP : 129 NGAOUNDERE



Tel : 699 00 25 98/ 675 0191 91
Email : communedenyambaka@gmail.com

REPUBLIC OF CAMEROON
Peace - Work - Fatherland

ADAMAWA REGION

VINA DIVISION

NYAMBAKA COUNCIL

GENERAL SECRETARY

PO BOX : 129 NGAOUNDERE

NOTICE OF OPEN NATIONAL TENDERS 30 AVR 2025
No. 06 /AONO/CNY/SG/CIPM/2025 DU
**FOR THE EXECUTION OF THE CONSTRUCTION WORKS OF AN AGRICULTURAL
POST IN NYAMBAKA
(In Urgent Procedure)**

Funding: BIP MINADER, Financial year 2025.

1. Purpose of the Call for Tenders:

As part of the execution of the construction works on a OF A CALL HOUSING FOR AN AGRICULTURAL POST in Nyambaka, financed by the Public Investment Budget of the MINADER – 2025 financial years, the Mayor of Nyambaka council, Project Owner, launches an Open National Invitation to Tender for the said works.

2. Consistency of work:

The work includes in particular:

- Earthwork;
- Foundations;
- Masonry
- elevations;
- Frame
- Cover;
- Electricity;
- Painting;
- Sanitary.

3. Allotment

The works shall be divided into one shares.

4. Estimated cost

The estimated cost of the operation following prior studies stands is as follow 23 000 000 (twenty three millions) FCFA including VAT.

5. Execution deadline

The maximum execution deadline provided for the Project Owner or Delegated Project Owner for the execution of the works subject of this tender shall be to Four (04) months.

6. Participation and origin:

Participation is open on equal terms to all companies and companies or groups of companies under Cameroonian law with proven experience in the field of Buildings and Public Works.

By this Notice of Call for Tenders, interested companies are invited to provide in their offers, the authentic information which will make it possible to retain the one able to carry out the services after thorough and objective evaluation of its file.

7. Funding

The works covered by this Call for Tenders are financed by the MINEDUB Public Investment Budget for the 2025 financial year.

8. Bidding method

The mode of submission selected for this consultation is offline..

9. Provisional Bond

Each bidder must attach to his administrative documents a hand-endorsed bid bond (in accordance with the model attached in the appendix) drawn up by a first-rate bank or an insurance agency approved by the Ministry of Finance and the list of which appears in document 12 of the DAO, in the amount of **400 000 (four hundred thousand) CFAF (2% of the amount of the envelope)** for each lot and valid for thirty (30) days beyond the date of validity of the offers. The absence of the bid bond issued by a first-rate bank or financial body of first category authorised by the Minister in charge of Finance to issue bonds for public contracts shall lead to the immediate rejection of the offer. A bid bond submitted but that does not have any relation with the consultation concerned shall be considered as absent. The bid bond presented by a tenderer at the bid opening session shall not be accepted.

10. Consultation of the Call for Tenders File:

The Tender Dossier can be consulted during working hours at the General Secretariat of Nyambaka council phone number: **699002598/ 675019191** It may equally be consulted online on the COLEPS platform at the following addresses: <http://www.marchespublics.cm> and <http://www.publiccontracts.cm> on the ARMP website (www.arpmp.cm) or E-mail: nyambaka.council@gmail.com as soon as it is published of this notice.

11. Acquisition of the Tender File

The hard copy of the file may be obtained from the General secretary of the Municipality of Nyambaka upon publication of this notice, upon presentation of a receipt for payment to the municipal revenue of Nyambaka of a non-refundable sum of 30 000 (thirty thousand) CFA francs for the cost of purchasing the file.

It is equally possible to obtain the electronic version of the Tender File by downloading it free of charge through the addresses indicated above

12. Submission of offers

Each tender, written in French or English, in (07) seven copies including 1 original and 06 (six) copies marked as such, in accordance with the requirements of the Call for Tenders File, must be submitted to the Technical Department of the Town Hall of Nyambaka no later than _____ at 1 p.m. local time and must bear the following statement:

NOTICE OF OPEN NATIONAL TENDERS
No. _____/AONO/CNY/SG/CIPM/2025 ON _____
FOR THE EXECUTION OF CONSTRUCTION WORKS ON OF AN AGRICULTURAL
POST IN NYAMBAKA
(In emergency procedure)
"TO BE OPENED ONLY DURING THE COUNTING SESSIONS"

Tenders received after the deadline for submission of tenders will not be received.

13. Admissibility of offers

The administrative documents, the technical offer and the financial offer must be placed in separate envelopes and submitted in a sealed envelope. The Project Owner shall not accept:

- Bids bearing information on the identity of the tenderers;

- Bids submitted after the closing date and time for submission of bids;
- Envelopes without indication on the identity of the Invitation to Tender;
- Bids non-compliant with the bidding mode;
- Failure to comply with the number of copies specified in the RPAO or offer in copies only;

Any incomplete offer in accordance with the prescriptions of the Tender File shall be declared inadmissible. Especially the absence of a bid bond issued by a financial body or institution approved by the Minister in charge of Finance to issue bonds for public contracts or the failure to comply with the model documents of the Tender File shall lead automatically to the rejection of the bid without any other procedure. A bid bond submitted but not relating to consultation concerned shall be considered as absent. A bid bond presented by a bidder during the bid opening session shall not be accepted.

14. Opening of bids

The bids shall be opened in single phase.

The opening of the administrative documents and the technical financial offers shall take place on the _____ at _____ am local time by the Council of Nyambaka, in the Conference Room of the City Hall.

Only bidders may attend or be duly represented by a person of their choice having a sign mandate.

15. Evaluation criteria

The maximum execution time provided by the Project Owner for the completion of the works is two months (02 months). This period includes periods of rain, all bad weather and various constraints and runs from the date of notification of the service order to start work.

15.1- Elimination criteria

The qualifying criteria are as follows:

- 1- Absence of an administrative document after exhaustion of the regulatory deadline of 48 hours granted to him;
- 2- False statement or falsified or scanned document;
- 3- Absence of a quantified unit price or the description of a proposed unit price that does not comply with the specifications of the CCTP;
- 4- Absence of an element in the financial offer (submission, BPU, DQE);
- 5- Technical score less than 70% of essential criteria;
- 6- Absence of a bid bond at the opening of bids;
- 7- Absence of integrity charter dated and signed.

15.2 Essential Criteria

The criteria relating to the qualification of candidates will relate, for information only, to:

- 1- A sworn statement from the tenderer, signed and dated certifying the visit to the site and following the model attached;
- 2- Turnover for the last two (02) years;
- 3- Certificate of bank solvency greater than or equal to **15,000,000 (fifty million CFA francs)**;
- 4- Reference of the company in similar achievements;
- 5- Technical supervision personnel on site;
- 6- Materials essential to the achievement of the mission;
- 7- Technical proposal: existence of a methodology (Organigram of the Company, Organization and methodology for the execution of the works, Schedule for the execution of the works, Provisions planned for the protection of the Environment, the Hygiene and the safety of the worksite) ;
- 8- Proof of acceptance of the market conditions;
- 9- pre-station general mark.

Pièce n°2 :
Règlement Général de l'Appel d'Offres(RGAO)

16. Award of contract

The contract will be awarded to the tenderer whose tender, technically qualified, will have been evaluated the lowest after verification of its prices and deemed substantially compliant with the Call for Tenders Dossier.

17. Maximum number of shares:

NOT APPLICABLE.

18. Validity of offers

Bidders will remain committed to their offers for 90 days from the deadline set for the submission of tenders.

19. Additional information:

Additional technical information can be obtained from the Commune of Nyambaka on working days and hours. **Phone number:** 699 00 25 98 /675 01 91 91/674 74 16 66.

20. Fight against corruption and malpractice

For any denunciation of corruption attempt practices, facts or acts, please call the National Anti-Corruption Commission (NACC) on 1517, the Authority in charge of Public Contracts (MINMAP) (SMS or call) on (+237) 673205725 and 699370748, the ARMP on 695449333 or the PO/DPO on 699002598 / 675019191.

Done at Nyambaka, on _____
The Mayor of the Nyambaka Township
Contracting authority

Amplification:

- DDMAP/VINA
- ARMP/AD (FOR PUBLICATION AND ARCHIVING)
- CIPM/CNY
- DISPLAY (FOR INFO)
- CHRONOGRAPH/ARCHIVES
- CASE

Table des matières

A. Généralités	
Article 1 : Objet de la soumission	
Article 2 : Financement	
Article 3 : Principes éthiques	
Article 4 : Candidats admis à concourir	
Article 5 : Matériaux, matériels, fournitures, équipements et services autorisés	
Article 6 : Documents établissant la qualification du Soumissionnaire	
Article 7 : Visite du site des travaux	
B. Dossier d'Appel d'Offres	
Article 8 : Contenu du Dossier d'Appel d'Offres	
Article 9 : Eclaircissements apportés au Dossier d'Appel d'Offres et recours	
Article 10 : Modification du Dossier d'Appel d'Offres	
C. Préparation des offres	
Article 11 : Frais de soumission	
Article 12 : Langue de l'offre	
Article 13 : Documents constituant l'offre	
Article 14 : Montant de l'offre	
Article 15 : Monnaies de soumission et de règlement	
Article 16 : Validité des offres	
Article 17 : Caution de Soumission	
Article 18 : Propositions variantes des soumissionnaires	
Article 19 : Réunion préparatoire à l'établissement des offres	
Article 20 : Forme et signature de l'offre	
D. Dépôt des offres	
Article 21 : Cachetage et marquage des offres	
Article 22 : Date et heure limite de dépôt des offres	
Article 23 : Offres hors délai	
Article 24 : Modification, substitution et retrait des offres	
E. Ouverture des plis et évaluation des offres	
Article 25 : Ouverture des plis et recours	
Article 26 : Caractère confidentiel de la procédure	

Article 27 : Eclaircissements sur les offres et contacts avec l'Autorité Contractante	
Article 28 : Détermination de la conformité des offres	
Article 29 : Qualification du soumissionnaire	
Article 30 : Correction des erreurs	
Article 31 : Conversion en une seule monnaie	
Article 32 : Evaluation des offres au plan financier	
Article 33 : Préférence accordée aux soumissionnaires nationaux	

F. Attribution du Marché

Article 34 : Attribution du marché	
Article 35 : Droit du Maître d'Ouvrage ou du Maître d'Ouvrage Délégué de déclarer un Appel d'Offres infructueux ou d'annuler une procédure	
Article 36 : Notification de l'attribution du marché	
Article 37 : Publication des résultats d'attribution du marché et recours	
Article 38 : Signature du marché	
Article 39 : Cautionnement définitif	

A. Généralités

Article 1 : Portée de la soumission

1.1. Le Maître d'Ouvrage, définie dans le Règlement Particulier de l'Appel d'Offres (RPAO), ci-après dénommé "le Maire de la Commune de Nyambaka" lance un Appel d'Offres pour les Travaux décrits dans le Dossier d'Appel d'Offres et brièvement définis dans le RPAO.

Le nom, le numéro d'identification et le nombre de lots faisant l'objet de l'appel d'offres figurent dans le RPAO.

1.2. Le Soumissionnaire retenu, ou attributaire, doit achever les Travaux dans le délai indiqué dans le RPAO, et qui court sauf stipulation contraire du CCAP, à compter de la date de notification de l'ordre de service de commencer les travaux ou dans celle fixée dans ledit ordre de service.

1.3. Dans le présent Dossier d'Appel d'Offres, le terme "jour" désigne un jour calendaire.

Article 2 : Financement

La source de financement des travaux objet du présent appel d'offres est précisée dans le RPAO.

Article 3 : Principes éthiques

3.1. Les agents relevant du service public, les soumissionnaires et les titulaires de marché, ainsi que toute personne intervenant à quelque titre que ce soit dans la chaîne de passation, d'exécution, de contrôle et de régulation des marchés, sont soumis aux dispositions des lois et règlements interdisant les actes de corruption, les manœuvres frauduleuses, les pratiques collusoires, coercitives ou obstructives, les conflits d'intérêts, les délits d'initiés et les complicités.

A cet égard, ils souscrivent la charte d'intégrité dont le modèle est joint en annexe du présent Dossier d'Appel d'Offres (pièce 10).

En vertu de ces principes, le Maître d'ouvrage:

a. défini, aux fins de cette clause, les expressions de la manière suivante :

i. Est convaincu d'acte de "corruption" quiconque offre, donne, sollicite ou accepte un quelconque avantage en vue d'influencer l'action d'un agent public au cours de l'attribution ou de l'exécution d'un marché ;

ii. Se livre à des "manœuvres frauduleuses" quiconque déforme ou dénature des faits afin d'influencer l'attribution ou l'exécution d'un marché ;

iii. Sont convaincus de « pratiques collusoires » deux ou plusieurs soumissionnaires qui s'entendent dans le but de maintenir artificiellement les prix des offres à des niveaux ne correspondant pas à ceux qui résulteraient du jeu de la concurrence ;

iv. Se livre à des « pratiques coercitives », quiconque porte atteinte aux personnes ou à leurs biens ou profère des menaces à leur encontre de manière directe ou indirecte, afin d'influencer leurs actions au cours de l'attribution ou de l'exécution d'un marché ;

v. Le « conflit d'intérêt » désigne toute situation dans laquelle le titulaire d'un marché ou surveillant des procédures de passation et/ou de l'exécution du marché pourrait tirer des profits directs ou indirects d'un marché conclu par le Maître d'ouvrage ou Maître d'ouvrage Délégué, d'une affectation ou toute situation dans laquelle il a des intérêts financiers ou personnels suffisant pour compromettre son impartialité dans l'accomplissement de ses fonctions ou de nature à affecter défavorablement son jugement ;

vii. La complicité s'entend de :

- L'omission ou la négligence d'effectuer les contrôles ou de donner les avis techniques prescrits ;

- L'abstention volontaire de porter à la connaissance du Maître d'ouvrage ou de l'autorité compétente, les irrégularités constatées lors de la réalisation de ses missions.

viii. Se livre aux « pratiques obstructives », quiconque commet des actes visant à la destruction, la falsification, l'altération ou la dissimulation des preuves sur lesquelles se fonde une enquête ou toutes fausses déclarations faites aux enquêteurs ou bien toute menace, harcèlement ou intimidation à l'encontre d'une personne aux fins de l'empêcher de révéler des informations relatives à une enquête, ou bien de poursuivre celle-ci.

b. rejettera toute proposition d'attribution, s'il est prouvé que l'attributaire proposé est directement ou par l'intermédiaire d'un agent, coupable de corruption, de conflit d'intérêt, de complicité ou s'est livré à des manœuvres frauduleuses, des pratiques collusoires, coercitives ou obstructives pour l'attribution de ce marché.

3.2. L'Autorité chargée des marchés publics peut à titre conservatoire, prendre une décision d'interdiction de soumissionner pendant une période n'excédant pas deux (02) ans, à l'encontre de tout soumissionnaire ou cocontractant de l'Administration pour trafic d'influence, de conflits d'intérêts, de délit d'initiés, de complicité, de fraude, de corruption ou de production de documents non authentiques dans son offre, sans préjudice des

poursuites pénales qui pourraient être engagées contre lui.

3.3. L'Autorité chargée des Marchés Publics, peut prendre à l'encontre des acteurs publics reconnus coupables de violation des dispositions du Code des Marchés Publics, une décision d'interdiction d'intervenir dans la passation et le suivi de l'exécution des Marchés Publics pendant une période n'excédant pas deux (2) ans.

Article 4 : Candidats admis à concourir

4.1. En dehors de l'appel d'offres restreint qui s'adresse à tous les candidats retenus à l'issue de la procédure de préqualification et/ou ceux retenus dans le cadre de la catégorisation préalablement indiquée dans l'avis d'appel d'offres et rappelé dans le RPAO, en règle générale, l'appel d'offres s'adresse à tous les soumissionnaires, sous réserve qu'ils remplissent les conditions d'éligibilité ci-après :

a. Un soumissionnaire (y compris tous les membres d'un groupement d'entreprises et tous les sous-traitants du soumissionnaire) doivent être d'un pays éligible, conformément à la convention de financement, le cas échéant;

b. Un soumissionnaire (y compris tous les membres d'un groupement d'entreprises et tous les sous-traitants du soumissionnaire) ne doit pas se trouver en situation de conflit d'intérêt sous peine de disqualification de toutes les offres auxquelles il aura participé. Un soumissionnaire peut être jugé comme étant en situation de conflit d'intérêt dans les conditions ci-après :

i. Est associé ou a été associé dans le passé, à une entreprise (ou à une filiale de cette entreprise) qui a fourni des services de consultant pour la conception, la préparation des spécifications et autres documents utilisés dans le cadre des marchés passés au titre du présent appel d'offres ;

ii. est dans le cadre d'un même appel d'offres, représentant légal d'un autre soumissionnaire ;

iii. Participe à plus d'une offre dans le cadre d'un même appel d'offres notamment, soit à titre individuel ou en tant que membre d'un groupement d'entreprises, soit en tant que sous-traitant dans une offre tout en étant soumissionnaire à titre individuel ou membre d'un groupement d'entreprises. Un fournisseur peut figurer en tant que sous-traitant dans plusieurs offres, mais en cette qualité de sous-traitant seulement.

iv. Est affilié à un groupe ou entité que le Maître d'Ouvrage ou le Maître d'Ouvrage Délégué a recruté ou envisage de recruter pour participer au contrôle ;

v. Le Maître d'Ouvrage ou le Maître d'Ouvrage Délégué participe au capital du soumissionnaire de nature à compromettre la transparence des procédures de passation des marchés publics ;

c. Une personne morale de droit public si elle démontre qu'elle est (i) juridiquement et financièrement autonome, (ii) gérée selon les règles de la comptabilité privée et (iii) n'est pas sous la tutelle du Maître d'Ouvrage ou du Maître d'Ouvrage Délégué, sauf autorisation expresse de l'Autorité chargée des marchés publics.

d. Les organisations de la société civile et les Etablissements publics à condition que les prix proposés soient concurrentiels, c'est-à-dire, qu'ils aient été déterminés(i) en prenant en compte l'ensemble des coûts directs et indirects concourant à la formation du prix de la prestation objet du contrat et(ii) qu'ils n'ont pas bénéficié, dans la détermination de ce prix, des avantages découlant des ressources qui leurs sont attribuées au titre de leurs missions de service public.

4.2. L'appel d'offres est ouvert ou restreint selon les spécifications du RPAO à tous les candidats qui remplissent les conditions ci-après :

a. ne pas être en état de liquidation judiciaire ou en faillite ;

b. ne pas être frappé de l'une des interdictions ou d'échéances prévues par les lois et règlements en vigueur, aussi bien au plan national qu'international;

c. souscrire aux déclarations prévues par les lois et règlements en vigueur.

4.3. Pour soumissionner par voie électronique via COLEPS ou tout autre moyen de communication électronique indiqué par le Maître d'Ouvrage, le candidat ou soumissionnaire doit être enregistré sur ladite plateforme et disposer d'un certificat électronique valide.

4.4. Si l'appel d'offres est restreint, la consultation s'adresse à tous les candidats retenus à l'issue de la procédure de requalification et/ou à ceux retenus dans le cadre de la catégorisation préalablement indiquée dans l'avis d'appel d'offres et rappelée dans le RPAO.

Article 5 : Matériaux, matériels, fournitures, équipements et services autorisés

5.1. Les matériaux, les matériels de l'Entrepreneur, les fournitures, équipements et services devant être fournis dans le cadre du Marché doivent provenir de pays répondant aux critères de provenance définis dans le RPAO, et toutes les dépenses effectuées au titre du Marché sont limitées auxdits matériaux, matériels, fournitures, équipements et services.

5.2. En vertu de l'article 5.1 ci-dessus, le terme "provenir" désigne le lieu où les biens sont extraits, cultivés, produits ou fabriqués et d'où proviennent les services.

Article 6 : Documents établissant la Qualification du Soumissionnaire

6.1. Les soumissionnaires doivent, comme partie intégrante de leur offre :

- a. Soumettre un pouvoir habilitant le signataire de la soumission à engager le Soumissionnaire;
- b. Fournir toutes les informations (compléter ou mettre à jour les informations jointes à leur demande de pré-qualification qui ont pu changer, au cas où les candidats ont fait l'objet d'une pré-qualification) demandées aux soumissionnaires, dans le RPAO, afin d'établir leur qualification pour exécuter le marché.

Les informations relatives aux points suivants sont exigées le cas échéant :

- i. La production des bilans certifiés et chiffres d'affaires récents ;
- ii. Accès à une ligne de crédit ou disposition d'autres ressources financières ;
- iii. Les commandes acquises et les marchés attribués ;
- iv. Les litiges en cours ;
- v. La disponibilité du matériel indispensable.

6.2. Les soumissions présentées par deux ou plusieurs entrepreneurs groupés (co-traitance) doivent satisfaire aux conditions suivantes :

- a. L'offre devra inclure pour chacune des entreprises, tous les renseignements énumérés à l'Article 6.1 ci-dessus. Le RPAO devra préciser les informations à fournir par le groupement et celles à fournir par chaque membre du groupement ;
- b. L'offre et le marché doivent être signés de façon à obliger tous les membres du groupement ;
- c. La nature du groupement (conjoint ou solidaire tel que requis dans le RPAO) doit être précisée et justifiée par la production d'une copie de l'accord de groupement en bonne et due forme ;
- d. Le membre du groupement désigné comme mandataire, représentera l'ensemble des entreprises vis à vis du Maître d'Ouvrage et de l'Autorité Contractante pour l'exécution du marché ;
- e. En cas de groupement solidaire, les co-traitants se répartissent les paiements qui sont effectués par le Maître d'Ouvrage dans un compte unique; en revanche, chaque entreprise est payée par le Maître d'Ouvrage dans son propre compte, lorsqu'il s'agit d'un groupement conjoint.

6.3. Les soumissionnaires doivent également présenter des propositions suffisamment détaillées pour démontrer qu'elles sont conformes aux spécifications techniques et aux délais d'exécution visés dans le RPAO.

6.4. Les soumissionnaires qui sollicitent le bénéfice d'une marge de préférence, doivent fournir tous les renseignements nécessaires pour prouver qu'ils satisfont aux critères d'éligibilité décrits à l'article 33 du RGAO.

Article 7 : Visite du site des travaux

7.1. Il est conseillé au soumissionnaire de visiter et d'inspecter le site des travaux et ses environs et d'obtenir par lui-même, et sous sa propre responsabilité, tous les renseignements qui peuvent être nécessaires pour la préparation de l'offre et l'exécution des travaux. Les coûts liés à la visite du site sont à la charge du Soumissionnaire.

7.2. le Maître d'Ouvrage est tenu d'autoriser le Soumissionnaire qui en fait la demande et ses employés ou agents, à pénétrer dans ses locaux et sur ses terrains aux fins de ladite visite, mais seulement à la condition expresse que le Soumissionnaire, ses employés et agents dégagent le Maître d'Ouvrage, ses employés et agents, de toute responsabilité pouvant en résulter et les indemnisent si nécessaire, et qu'il demeure responsable des accidents mortels ou corporels, des pertes ou dommages matériels, coûts et frais encourus du fait de cette visite.

7.3. Le Maître d'Ouvrage peut organiser une visite du site des travaux au moment de la réunion préparatoire à l'établissement des offres mentionnées à l'article 19 du RGAO.

B. Dossier d'Appel d'Offres

Article 8 : Contenu du Dossier d'Appel d'Offres

8.1. Le Dossier d'Appel d'Offres décrit les travaux faisant l'objet du marché, fixe les procédures de consultation des entrepreneurs et précise les conditions du marché. Outre le(s) additif(s) publié(s) conformément à l'article 10 du RGAO, il comprend aussi les principaux documents énumérés ci-après :

Pièce n° 0 : La lettre d'invitation à soumissionner (en cas d'Appels d'Offres Restreints) ;

Pièce n° 1 : L'Avis d'Appel d'Offres rédigé en français et en anglais (AAO) ;

Pièce n° 2 : Le Règlement Général de l'Appel d'Offres (RGAO) ;

Pièce n° 3 : Le Règlement Particulier de l'Appel d'Offres (RPAO) ;

Pièce n° 4 : Le Cahier des Clauses Administratives Particulières (CCAP) ;

Pièce n° 5 : Le Cahier des Clauses Techniques Particulières (CCTP) ;

Pièce n° 6 : Le Cadre du Bordereau des prix unitaires ;

Pièce n° 7 : Le Cadre du Détail quantitatif et estimatif ;

Pièce n° 8 : Le Cadre du Sous-Détail des Prix Unitaires ou de la décomposition des prix, le cas échéant ;

Pièce n° 9 : Le modèle de marché ;

Pièce n° 10 : Les Modèles ou formulaires types à utiliser par les Soumissionnaires notamment :

Annexe n° 1: Modèle de Déclaration d'intention de soumissionner

Annexe n° 2: Modèle de soumission

Annexe n° 3: Modèle de caution de soumission

Annexe n° 4: Modèle de cautionnement définitif

Annexe n° 5: Modèle de caution d'avance de démarrage

Annexe n° 6 : Modèle de caution de bonne exécution (retenue de garantie)

Annexe n° 7: Modèle de Lettre de soumission de la proposition technique

Annexe n° 8: Modèle de Cadre du planning

Annexe n° 9: Modèle de liste de personnels à mobiliser

Annexe n° 10: Modèle de fiches de prestations susceptibles d'être sous traitées

Annexe n° 11: Modèle de CV de personnels à mobiliser

Pièce n° 11 : Le formulaire de la charte d'intégrité.

Pièce n° 12 : Le formulaire de déclaration d'engagement au respect des clauses sociales et environnementales.

Pièce n° 13 : le visa de maturité ou les justificatifs des études préalables à remplir par le Maître d' Ouvrage ou le Maître d' Ouvrage Délégué, la disponibilité du financement ou l'inscription budgétaire.

Pièce n° 14 : La liste des établissements bancaires et organismes financiers habilités par le Ministre en charge des à émettre des cautions, dans le cadre des marchés publics

8.2. Le Soumissionnaire doit examiner l'ensemble des règlements, formulaires, conditions et spécifications contenus dans le DAO. Il lui appartient de fournir tous les renseignements demandés et de préparer une offre conforme à tous égards audit dossier.

Article 9 : Eclaircissements apportés au Dossier d'Appel d'Offres et recours

9.1. a) Tout soumissionnaire désirant obtenir des éclaircissements sur le Dossier d'Appel d'Offres peut en faire la demande à l'Autorité Contractante par écrit ou par courrier électronique (télécopie ou e-mail) à l'adresse du Maître d'Ouvrage ou du Maître d'Ouvrage Délégué indiquée dans le RPAO ou via COLEPS avec copie à l'organisme chargé de la régulation des marchés publics. Cependant, l'Autorité Contractante répondra par écrit ou par courrier électronique ou via COLEPS ou sur tout autre moyen de communication électronique indiqué dans le DAO à toute demande d'éclaircissement reçue au moins quatorze (14) jours avant la date limite de dépôt des offres.

Une copie de la réponse de l'Autorité Contractante, indiquant la question posée mais ne mentionnant pas son auteur, est adressée à tous les soumissionnaires ayant acheté le Dossier d'Appel d'Offres.

9.1.b). Une copie de la réponse de l'Autorité Contractante, indiquant la question posée mais ne mentionnant pas son auteur, est adressée à tous les soumissionnaires ayant acheté le Dossier d'Appel d'Offres dans un délai maximal de cinq (05) jours.

9. 2. Tout soumissionnaire qui s'estime lésé peut introduire une requête auprès du Maître d'ouvrage ou du Maître d'ouvrage Délégué.

En cas d'appel d'offres restreint, le recours doit :

a) à la phase de requalification, doit porter sur des demandes de réexamen des conditions de sollicitation, de requalification ou sur des demandes de réexamen des décisions ou actes pris et publiés par le Maître d'Ouvrage ou le Maître d'Ouvrage Délégué lors de la procédure de requalification.

b) Les candidats disposent de cinq (05) jours ouvrables avant la date de dépôt des candidatures et cinq (05) jours ouvrables après la publication des résultats de la requalification pour introduire leur recours auprès du Maître d'Ouvrage ou du Maître d'Ouvrage Délégué, avec copie à l'Autorité chargée des marchés publics et à l'organisme chargé de la régulation des marchés publics.

c) Ce recours n'est pas suspensif

9.3. Lorsque l'appel d'offres est la procédure retenue, le recours doit être adressé, entre la publication de l'Avis d'appel d'offres et l'ouverture des plis :

a) au Maître d'ouvrage ou au Maître d'ouvrage Délégué avec copie à l'Autorité chargée des Marchés Publics et à l'organisme chargé de la régulation des marchés publics ;

b) il doit parvenir au Maître d'ouvrage ou au Maître d'ouvrage Délégué au plus tard quatorze (14) jours

ouvrables avant la date d'ouverture des offres ;

c) le Maître d'Ouvrage ou le Maître d'Ouvrage Délégué dispose de cinq (05) jours ouvrables pour réagir. La copie de la réaction est transmise à l'Autorité chargée des Marchés Publics et à l'Organisme Chargé de la Régulation des Marchés Publics ;

d) en cas de désaccord entre le requérant et le Maître d'ouvrage ou le Maître d'ouvrage Délégué, le recours est porté par le requérant au Comité chargé de l'examen des recours.

e) ce recours n'est pas suspensif.

Article 10 : Modification du Dossier d'Appel d'Offres

10.1. Le Maître d'Ouvrage ou le Maître d'Ouvrage Délégué peut, à tout moment avant la date limite de dépôt des offres et pour tout motif, que ce soit à son initiative ou consécutivement à une saisine d'un soumissionnaire modifier le Dossier d'Appel d'Offres en publiant un additif.

10.2. Tout additif ainsi publié fera partie intégrante du Dossier d'Appel d'Offres conformément à l'Article 8.1 du RGAO et doit être communiqué par écrit ou signifié par tout moyen laissant trace écrite à tous les soumissionnaires ayant acheté le Dossier d'Appel d'Offres ou **via COLEPS ou sur tout autre moyen de communication électronique indiqué par le Maître d'Ouvrage dans le DAO.**

10.3. Afin de donner aux soumissionnaires suffisamment de temps pour tenir compte de l'additif dans la préparation de leurs offres, l'Autorité Contractante pourra reporter, autant que nécessaire, la date limite de dépôt des offres, conformément aux dispositions de l'Article 22 du RGAO.

C. Préparation des offres

Article 11 : Frais de soumission

Le candidat supportera tous les frais afférents à la préparation et à la présentation de son offre. L'Autorité Contractante et le Maître d'Ouvrage ne sont en aucun cas responsables de ces frais, ni tenu de les régler, quel que soit le déroulement ou l'issue de la procédure d'appel d'offres.

Article 12 : Langue de l'offre

L'offre ainsi que toute correspondance et tout document, échangé entre le Soumissionnaire et l'Autorité Contractante seront rédigés en français. Les documents complémentaires et les imprimés fournis par le soumissionnaire peuvent être rédigés dans une autre langue à condition d'être accompagnés d'une traduction précise en français ; auquel cas et aux fins d'interprétation de l'offre, la traduction fera foi.

Article 13 : Documents constituant l'offre

13.1. L'offre présentée par le soumissionnaire comprendra les documents détaillés au RPAO, dûment remplis et regroupés en trois volumes :

a. Volume 1 : Dossier administratif

Il comprend :

- a1. Tous les documents attestant que le soumissionnaire :
 - A souscrit les déclarations prévues par les lois et règlements en vigueur ;
 - A acquitté les droits, taxes, impôts, cotisations, contributions, redevances ou prélèvements de quelque nature que ce soit ;
 - N'est pas en état de liquidation judiciaire ou en faillite ;
 - N'est pas frappé de l'une des interdictions ou d'échéances prévues par la législation en vigueur.
- a2. La caution de soumission établie conformément aux dispositions de l'article 17 du RGAO ;
- a3. L'acte écrit donnant pouvoir au signataire de l'offre d'engager la personne morale soumissionnaire, le cas échéant, conformément aux dispositions de l'article 6.1 du RGAO ;

b. Volume 2 : Offre technique

b.1. Les renseignements sur les qualifications

Le RPAO précise la liste des documents à fournir par les soumissionnaires pour justifier les critères de qualification mentionnés à l'article 6.1 du RPAO.

b.2. Méthodologie

Le RPAO précise les éléments constitutifs de la proposition technique des soumissionnaires, notamment : une note méthodologique portant sur une analyse des travaux et précisant l'organisation et le programme que le soumissionnaire compte mettre en place ou en œuvre pour les réaliser (installations, planning, PAQ, sous-traitance, attestation de visite du site le cas échéant, etc.).

b.3. Les preuves d'acceptations des conditions du marché

Le soumissionnaire remettra les copies dûment paraphées des documents à caractères administratif et technique régissant le marché, à savoir :

1. Le Cahier des Clauses Administratives Particulières (CCAP) ;
2. Le Cahier des Clauses Techniques Particulières (CCTP).

b.4. Commentaires (facultatifs)

Un commentaire des choix techniques du projet et d'éventuelles propositions.

b.5. la charte d'intégrité

b-6- la déclaration d'engagement au respect des clauses sociales et environnementales

c. Volume 3 : Offre financière

Il comprend les éléments permettant de justifier le coût des travaux, à savoir :

- c.1. La soumission proprement dite, en original rédigée selon le modèle ou le formulaire type joint, timbrée au tarif en vigueur, signée et datée ;
- c.2. Le bordereau des prix unitaires dûment rempli ;
- c.3. Le détail quantitatif et estimatif dûment rempli ;
- c.4. Le sous-détail des prix et/ou la décomposition des prix forfaitaires ;
- c.5. L'échéancier prévisionnel de paiements, le cas échéant.

Les soumissionnaires utiliseront à cet effet les pièces et modèles ou formulaires types prévus dans le Dossier d'Appel d'Offres, sous réserve des dispositions de l'article 17.2 du RGAO concernant les autres formes possibles de Cautionnement de Soumission.

13.2. Le RPAO indique combien de temps les propositions doivent demeurer valides à compter de la date de soumission. Pendant cette période, les soumissionnaires doivent garder à disposition le personnel spécialisé proposé pour la mission. Le Maître d'Ouvrage ou le Maître d'Ouvrage Délégué fait tout son possible pour mener à bien les négociations dans ces délais. Si celui-ci souhaite prolonger la durée de validité des propositions, les Candidats qui n'y consentent pas sont en droit de refuser une telle prolongation.

Article 14 : Montant de l'offre

14.1. Sauf indication contraire figurant dans le Dossier d'Appel d'Offres, le montant du marché couvrira l'ensemble des travaux décrits dans l'Article 1.1 du RGAO, sur la base du Bordereau des Prix et du Détail Quantitatif et Estimatif chiffrés présentés par le soumissionnaire.

14.2. Le soumissionnaire remplira les prix unitaires et totaux de tous les postes du bordereau de prix et du Détail quantitatif et estimatif.

14.3. Sous réserve des dispositions contraires prévues dans le RPAO et au CCAP, tous les droits, impôts et taxes payables par le soumissionnaire au titre du futur Marché, ou à tout autre titre, trente (30) jours avant la date limite de dépôt des offres seront inclus dans les prix et dans le montant total de son offre.

14.4. Si les clauses de révision et/ou d'actualisation des prix sont prévues au marché, la date d'établissement des prix initiaux, ainsi que les modalités de révision et/ou d'actualisation desdits prix doivent être précisées. Etant entendu que tout Marché dont la durée d'exécution est au plus égale à un (1) an ne peut faire l'objet de révision de prix.

14.5. Tous les prix unitaires assortis des quantités doivent être justifiés par des sous-détails établis conformément au cadre proposé à la pièce N°8 du DAO.

14.6. Les soumissionnaires indiqueront les rabais consentis dans leurs offres. Par ailleurs, ils préciseront les conditions d'application de ce rabais.

Article 15 : Monnaies de soumission et de règlement

15.1. En cas d'Appels d'Offres Internationaux, les monnaies de l'offre doivent suivre les dispositions soit de l'Option A ou de l'Option B ci-dessous; l'option applicable étant celle retenue dans le RPAO.

15.2. Option A : le montant de la soumission est libellé entièrement en monnaie nationale

Le montant de la soumission, les prix unitaires du bordereau des prix et les prix du détail quantitatif et estimatif sont libellés entièrement en francs CFA de la manière suivante:

a. Les prix seront entièrement libellés dans la monnaie nationale. Le soumissionnaire qui compte engager des dépenses dans d'autres monnaies pour la réalisation des Travaux, indiquera en annexe à la soumission le ou les pourcentages du montant de l'offre nécessaires pour couvrir les besoins en monnaies étrangères, sans excéder un maximum de trois monnaies de pays membres de l'institution de financement du marché.

b. Les taux de change utilisés par le Soumissionnaire pour convertir son offre en monnaie nationale seront spécifiés par le soumissionnaire en annexe à la soumission conformément aux précisions du RPAO. Ils seront appliqués pour tout paiement au titre du Marché, pour qu'aucun risque de change ne soit supporté par le

Soumissionnaire retenu.

15.3. Option B : Le montant de la soumission est directement libellé en monnaie nationale et étrangère.

Le soumissionnaire libellera les prix unitaires du bordereau des prix et les prix du Détail quantitatif et estimatif de la manière suivante :

a. Les prix des intrants nécessaires aux travaux que le Soumissionnaire compte se procurer dans le pays du Maître d'Ouvrage ou du Maître d'Ouvrage Délégué seront libellés en francs CFA tels que spécifié au RPAO et dénommée "monnaie nationale".

b. Les prix des intrants nécessaires aux travaux que le soumissionnaire compte se procurer en dehors du pays du Maître d'Ouvrage ou du Maître d'Ouvrage Délégué seront libellés dans la monnaie du pays du soumissionnaire ou de celle d'un pays membre éligible largement utilisée dans le commerce international.

15.4. Le Maître d'Ouvrage ou le Maître d'Ouvrage Délégué peut demander aux soumissionnaires d'exprimer leurs besoins en monnaies nationale et étrangère et de justifier que les montants inclus dans les prix unitaires et totaux, et indiqués en annexe à la soumission, sont raisonnables ; à cette fin, un état détaillé de ses besoins en monnaies étrangères sera fourni par le soumissionnaire.

15.5. Durant l'exécution des travaux, la plupart des monnaies étrangères restant à payer sur le montant du marché peut être révisée d'un commun accord par le Maître d'Ouvrage ou le Maître d'Ouvrage Délégué et l'entreprise de façon à tenir compte de toute modification survenue dans les besoins en devises au titre du marché.

Article 16 : Validité des offres

16.1. Les offres doivent demeurer valables pendant la période spécifiée dans le Règlement Particulier de l'Appel d'Offres pour compter de la date de remise des offres fixée par le Maître d'Ouvrage ou le Maître d'Ouvrage Délégué, en application de l'article 22 du RGAO. Une offre valable pour une période plus courte sera considérée par la Commission de passation des marchés comme non conforme, sauf si le délai de validité du cautionnement de soumission est conforme. Dans ce cas, un délai de quarante-huit (48) heures est accordé au soumissionnaire pour produire une nouvelle lettre de soumission.

16.2. Dans des circonstances exceptionnelles, le Maître d'Ouvrage ou le Maître d'Ouvrage Délégué peut solliciter le consentement du soumissionnaire à une prolongation du délai de validité. La demande et les réponses qui lui seront faites le seront par écrit (ou par télécopie). La validité du cautionnement de soumission prévue à l'article 17 du RGAO sera de même prolongée pour une durée correspondante. Un Soumissionnaire peut refuser de prolonger la validité de son offre sans perdre son cautionnement de soumission. Un soumissionnaire qui consent à une prolongation ne se verra pas demander de modifier son offre, ni ne sera autorisé à le faire.

16.3. Lorsque le marché ne comporte pas d'article de révision de prix et que la période de validité des offres est prorogée de plus de soixante (60) jours, les montants payables au soumissionnaire retenu, seront actualisés par application de la formule y relative figurant à la demande de prorogation que le Maître d'Ouvrage ou le Maître d'Ouvrage Délégué adressera au(x) soumissionnaire(s).

La période d'actualisation ira de la date de dépassement des soixante (60) jours à la date de notification du marché ou de l'ordre de service de démarrage des travaux au soumissionnaire retenu, tel que prévu par le CCAP. L'effet de l'actualisation n'est pas pris en considération aux fins de l'évaluation des offres.

Article 17 : Caution de soumission

17.1. En application de l'article 13 du RGAO, le soumissionnaire fournira un cautionnement de soumission du montant spécifié dans le Règlement Particulier de l'Appel d'Offres, et qui fera partie intégrante de son offre.

17.2. Le cautionnement de soumission sera conforme au modèle présenté dans le Dossier d'Appel d'Offres ; d'autres modèles peuvent être autorisés, par le Maître d'Ouvrage ou le Maître d'Ouvrage Délégué. Le cautionnement de soumission demeurera valide pendant trente (30) jours au-delà de la date limite initiale de validité des offres, ou de toute nouvelle date limite de validité demandée par le Maître d'Ouvrage ou le Maître d'Ouvrage Délégué et acceptée par le soumissionnaire, conformément aux dispositions de l'article 16.2 du RGAO.

Pour les prestations relevant des lettres commandes, les chèques certifiés et les chèques-banques sont admis au titre du cautionnement de soumission.

17.3. Toute offre non accompagnée d'un cautionnement de soumission acceptable sera rejetée par la Commission de Passation des Marchés comme incomplète. Le cautionnement de soumission d'un groupement d'entreprises doit être établi au nom du mandataire soumettant l'offre.

17.4. Les offres des soumissionnaires non retenues (à l'exception de l'exemplaire destiné à l'organisme chargé

de la régulation des marchés publics) seront restituées dans un délai de quinze (15) jours ouvrables dès publication des résultats de l'attribution. Les offres non retirées dans ce délai peuvent être détruites, sans qu'il y ait lieu à réclamation.

17.5. Le cautionnement de soumission des soumissionnaires non retenus sont restitués dès publication des résultats d'attribution.

17.6. Le cautionnement de soumission de l'attributaire du Marché sera libéré dès que ce dernier aura fourni le cautionnement définitif requis.

17.7. Le cautionnement de soumission peut être saisi :

a. Si le soumissionnaire retire son offre durant la période de validité ;

b. Si, le soumissionnaire retenu :

i. Manque à son obligation de soussigner le marché en application de l'article 38 du RGAO ;

ii. Manque à son obligation de fournir le cautionnement définitif en application de l'article 39 du RGAO ;

iii. Refuse de recevoir notification du marché.

Article 18 : Propositions variantes des soumissionnaires

18.1. Lorsque les travaux peuvent être exécutés dans des délais prévisionnels d'exécution variables, le RPAO précisera ces délais, et indiquera la méthode retenue pour l'évaluation du délai d'achèvement proposé par le soumissionnaire à l'intérieur des délais prévus. Les offres proposant des délais au-delà de ceux spécifiés ne seront pas considérées comme non conformes.

18.2. Excepté dans le cas mentionné à l'Article 18.3 ci-dessous, les soumissionnaires souhaitant offrir des variantes techniques doivent d'abord chiffrer la solution de base du Maître d'Ouvrage ou du Maître d'Ouvrage Délégué telle que décrite dans le Dossier d'Appel d'Offres, et fournir en outre tous les renseignements dont le Maître d'Ouvrage ou le Maître d'Ouvrage Délégué a besoin pour procéder à l'évaluation complète de la variante proposée, y compris les plans, notes de calcul, spécifications techniques, sous-détails de prix et méthodes de construction proposées, et tous autres détails utiles. Le Maître d'Ouvrage ou le Maître d'Ouvrage Délégué n'examinera que les variantes techniques, le cas échéant, du soumissionnaire dont l'offre conforme à la solution de base a été évaluée la moins-disante.

18.3. Quand les soumissionnaires sont autorisés, suivant le RPAO, à soumettre directement des variantes techniques pour certaines parties des travaux, ces parties de travaux doivent être décrites dans les Spécifications techniques. Le dossier d'appel d'offres doit préciser de manière claire, la façon dont les variantes doivent être prises en considération pour l'évaluation des offres.

Article 19 : Réunion préparatoire à l'établissement des offres

19.1. A moins que le RPAO n'en dispose autrement, le Soumissionnaire peut être invité à assister à une réunion préparatoire qui se tiendra aux lieux et dates indiqués dans le RPAO.

19.2. La réunion préparatoire aura pour objet de fournir des éclaircissements et réponses à toute question qui pourrait être soulevée à ce stade.

19.3. Il est demandé au Soumissionnaire, autant que possible, de soumettre toute question par écrit de façon qu'elle parvienne au Maître d'Ouvrage ou au Maître d'Ouvrage Délégué au moins une semaine avant la réunion préparatoire. Il est possible que le Maître d'Ouvrage ou le Maître d'Ouvrage Délégué ne puisse répondre au cours de la réunion aux questions reçues trop tard. Dans ce cas, les questions et réponses seront transmises selon les modalités de l'article 19.4 ci-dessous.

19.4. Le procès-verbal de la réunion auquel est joint la feuille de présence, incluant le texte des questions posées et des réponses données, y compris les réponses préparées après la réunion, sera transmis sans délai à tous ceux qui ont acheté le Dossier d'Appel d'Offres. Toute modification des documents d'appel d'offres énumérés à l'Article 8 du RGAO qui pourrait s'avérer nécessaire à l'issue de la réunion préparatoire sera faite par le Maître d'Ouvrage ou le Maître d'Ouvrage Délégué en publiant un additif conformément aux dispositions de l'article 10 du RGAO, le procès-verbal de la réunion préparatoire ne pouvant en tenir lieu.

19.5. Le fait qu'un soumissionnaire n'assiste pas à la réunion préparatoire à l'établissement des offres ne sera pas un motif de disqualification.

Article 20 : Forme et signature de l'offre

Pour la soumission hors ligne,

20.1. Le Soumissionnaire préparera un original de chaque volume constitutif de l'offre décrit à l'Article 13 du RGAO, portant clairement l'indication "ORIGINAL". De plus, le Soumissionnaire soumettra pour chaque volume le nombre d'exemplaires requis dans les RPAO, portant l'indication "COPIE". En cas de divergence entre l'original et les copies, l'original fera foi.

20.2. L'original et toutes les copies de l'offre devront être écrits à l'encre indélébile (dans le cas des copies, des photocopies y compris sous la forme scannée sont également acceptables) et seront signés par la ou les

personnes dûment habilitées à signer au nom du Soumissionnaire, conformément à l'article 6.1(a) ou 6.2(c) du RGAO, selon le cas. Toutes les pages de l'offre comprenant des surcharges ou des changements seront paraphées par le ou les signataires de l'offre.

20.3. L'offre ne doit comporter aucune modification, suppression ni surcharge, à moins que de telles corrections ne soient paraphées par le ou les signataires de la soumission.

Pour la soumission par voie électronique.

20.4 L'offre devra être transmise par le soumissionnaire sur la plateforme COLEPS ou sur tout autre moyen de communication électronique indiqué par le Maître d'Ouvrage dans le DAO. Une copie de sauvegarde de l'offre enregistrée sur clé USB ou CD/DVD doit être déposée dans les services du MO/MOD ou AC concerné sous pli scellé avec la mention claire et lisible « copie de sauvegarde » et les références de l'appel d'offres dans les délais impartis.

20.5. Les offres, accompagnées des pièces et documents exigés, sont rassemblées dans des fichiers électroniques et regroupées suivant leur nature administrative, technique et financière. Toutefois, s'agissant des pièces administratives elles sont introduites dans COLEPS par les structures émettrices.

20.6 Les formats de fichiers choisis pour le dépôt des offres via COLEPS doivent être des formats courants dont l'usage est répandu dans le secteur professionnel comprenant les opérateurs susceptibles d'être intéressés par la consultation, pour une meilleure exploitation.

20.7. Les documents et pièces transmis dans la plateforme COLEPS sont revêtus d'une signature électronique à travers l'usage du certificat.

D. Dépôt des offres

Article 21 : Cachetage et marquage des offres

21.1. La présentation des offres devra tenir compte du principe de séparation des pièces administratives (Volume 1), de l'offre technique (Volume 2) et de l'offre financière (Volume 3), toutes placées dans une enveloppe extérieure qui ne devra donner aucune indication sur l'identité du Soumissionnaire. Les Soumissionnaires doivent placer l'original et toutes les copies des pièces administratives énumérées dans le RPAO, dans une enveloppe portant la mention "DOSSIER ADMINISTRATIF", l'original et toutes les copies de la proposition technique dans une enveloppe portant clairement la mention "PROPOSITION TECHNIQUE", et l'original et toutes les copies de la Proposition financière, dans une enveloppe scellée portant clairement la mention "PROPOSITION FINANCIERE".

Les différentes pièces de chaque volume seront numérotées dans l'ordre du RPAO et séparées par un intercalaire de couleur autre que le blanc.

21.2. Les enveloppes intérieures et extérieures :

a. Seront adressées au Maître d'Ouvrage ou au Maître d'Ouvrage Délégué à l'adresse indiquée dans le Règlement Particulier de l'Appel d'Offres ;

b. Porteront le nom du projet ainsi que l'objet et le numéro de l'Avis d'Appel d'Offres indiqués dans le RPAO, et la mention "A N'OUVRIR QU'EN SEANCE DE DEPOUILLEMENT".

21.3. Les enveloppes intérieures porteront également le nom et l'adresse du Soumissionnaire de façon à permettre au Maître d'Ouvrage ou au Maître d'Ouvrage Délégué de renvoyer l'offre scellée si elle a été déclarée hors délai conformément aux dispositions des articles 23 et 24 du RGAO.

21.4. Si l'enveloppe extérieure n'est pas scellée et marquée comme indiqué aux articles 21.1 et 21.2 susvisés, le Maître d'Ouvrage ou le Maître d'Ouvrage Délégué ne sera nullement responsable si l'offre est égarée ou ouverte prématurément.

21.5 Dans le cadre de la soumission en ligne, l'offre à fournir par le soumissionnaire comprend trois fichiers électroniques correspondant aux trois volumes administratifs, technique et financier.

Chaque fichier doit explicitement porter un nom qui renvoie à la nature de son contenu (Offre Administrative, Offre Technique, Offre Financière).

Parallèlement à l'envoi électronique, les soumissionnaires doivent faire parvenir à l'Autorité Contractante ou au MO/MOD dans les mêmes délais impartis, une copie de sauvegarde de leur offre sur support physique électronique (CD, DVD, Clé USB...). Cette copie est transmise sous pli par voie postale ou par dépôt chez l'Autorité Contractante ou le MO/MOD. Ce pli, fermé, doit porter la mention « copie de sauvegarde » de manière claire et lisible, ainsi que les références de la consultation.

21.6 Les éléments constitutifs de l'Offre en ligne ou hors ligne du soumissionnaire doivent être les mêmes pour une consultation donnée.

Article 22 : Date et heure limites de dépôt des offres

22.1- Date et heure limites de dépôt des offres

- a. Les offres doivent être reçues par le Maître d'Ouvrage ou le Maître d'Ouvrage Délégué par l'entremise de leur structure interne de gestion administrative des marchés publics à l'adresse spécifiée à l'article 21.2 du RPAO au plus tard à la date et à l'heure spécifiées dans le Règlement Particulier de l'Appel d'Offres.
- b. La date et l'heure de réception des soumissions en ligne sont automatiquement enregistrées par la plateforme de dématérialisation à travers un mécanisme d'horodatage. Seules la date et l'heure de COLEPS ou de tout autre moyen de communication électronique indiqué par le Maître d'Ouvrage font foi.
- c. Pour l'horodatage, le fuseau horaire de référence est l'heure locale (GMT/UTC + 1). Cette heure est visible sur la page de soumission.
- d. Le Maître d'Ouvrage ou le Maître d'Ouvrage Délégué peut, à son gré, reporter la date limite fixée pour le dépôt des offres en publiant un additif conformément aux dispositions de l'article 10 du RGAO. Dans ce cas, tous les droits et obligations du Maître d'Ouvrage ou du Maître d'Ouvrage Délégué et des soumissionnaires précédemment régis par la date limite initiale seront régis par la nouvelle date limite.
- e. Les offres transmises par voie électronique donnent lieu à un accusé de réception mentionnant la date et l'heure de réception ainsi que les références de la consultation

22.2 : Mode de soumission

Trois modes de soumissions sont possibles :

- En ligne (online) : seules les soumissions en ligne sont acceptées pour cette consultation par l'Autorité Contractante et font foi.
- Hors ligne (offline) : seules les soumissions hors ligne sont acceptées pour cette consultation par l'Autorité Contractante et font foi.
- En ligne ou hors ligne (on/offline). Les deux modes de soumission sont possibles. Toutefois, il n'est pas possible de soumissionner en ligne et hors ligne pour une même consultation.

Le mode de soumission retenu est précisé dans le RPAO.

NB : Au moment de la soumission en ligne, les plis des soumissionnaires sont automatiquement chiffrés ou cryptés c'est-à-dire que leur contenu est rendu illisible.

Article 23 : Offres hors délai

Quel que soit le mode de soumission, toute offre parvenue dans les services du Maître d'Ouvrage ou du Maître d'Ouvrage Délégué est irrecevable après les date et heure limites fixées pour le dépôt des offres.

Article 24 : Modification, substitution et retrait des offres

Pour les soumissions hors ligne,

24.1. Un Soumissionnaire peut modifier, remplacer ou retirer son offre après l'avoir déposé, à condition que la notification écrite de la modification ou du retrait, soit reçue par le Maître d'Ouvrage ou le Maître d'Ouvrage Délégué avant l'achèvement du délai prescrit pour le dépôt des offres. Ladite notification doit être signée par un représentant habilité en application de l'article 20.2 du RGAO. La modification ou l'offre de remplacement correspondante doit être jointe à la notification écrite. Les enveloppes doivent porter clairement selon le cas, la mention « RETRAIT » et « OFFRE DE REMPLACEMENT » ou « MODIFICATION ».

24.2. La notification de modification, de remplacement ou de retrait de l'offre par le Soumissionnaire sera préparée, cachetée, marquée et envoyée conformément aux dispositions de l'article 21 du RGAO. Le retrait peut également être notifié par télécopie ou e-mail, mais devra dans ce cas être confirmé par une notification écrite dûment signée, et dont la date, le cachet postal faisant foi, ne sera pas postérieure à la date limite fixée pour le dépôt des offres.

24.3. Les offres dont les Soumissionnaires demandent le retrait en application de l'article 24.1 leur seront retournées sans avoir été ouvertes.

24.4. Aucune offre ne peut être retirée dans l'intervalle compris entre la date limite de dépôt des offres et l'expiration de la période de validité de l'offre spécifiée par le modèle de soumission. Tout retrait par un Soumissionnaire de son offre pendant cet intervalle entraîne la confiscation du cautionnement de soumission conformément aux dispositions de l'article 17.7 du RGAO.

Pour les soumissions en ligne,

24.5 Plusieurs offres peuvent valablement être transmises par un même soumissionnaire avant la date et l'heure limite de réception des offres. Dans ce cas, seule la dernière arrivée et sa copie de sauvegarde correspondante le cas échéant, sera prise en compte lors de l'évaluation, les autres copies de sauvegarde éventuelles devant être retournées sans être ouvertes.

24.6 La modification, le remplacement ou le retrait de la copie de sauvegarde se fait conformément aux dispositions de l'article 24 alinéas 1 à 4.

E. Ouverture des plis et évaluation des offres

Article 25 : Ouverture des plis et recours

25.1. Préalablement à l'ouverture des plis, les offres déposées par voie électronique sont déchiffrées par l'autorité contractante. Le déchiffrement consiste à rendre les offres lisibles et accessibles uniquement pour la Commission de passation des Marchés.

25.2. L'ouverture de tous les plis se fait en un temps, y compris pour les travaux de grande importance ou complexes ayant fait l'objet d'une procédure de pré-qualification.

La Commission de Passation des Marchés compétente procédera à l'ouverture des plis en un temps et en présence des représentants des soumissionnaires concernés qui souhaitent y assister, aux date, heure et adresse indiquées dans le RPAO. Les représentants des soumissionnaires qui sont présents signeront un registre ou une feuille attestant leur présence.

Dans un premier temps, les enveloppes marquées « Retrait » seront ouvertes et leur contenu annoncé à haute voix, tandis que l'enveloppe contenant l'offre ou la copie de sauvegarde correspondante sera retournée au Soumissionnaire sans avoir été ouverte. Le retrait d'une offre ou la copie de sauvegarde ne sera autorisé que si la notification correspondante contient une habilitation valide du signataire à demander le retrait et si cette notification est lue à haute voix. Ensuite, les enveloppes marquées « Offre de Remplacement ou la copie de sauvegarde » seront ouvertes et annoncées à haute voix et la nouvelle offre correspondante substituée à la précédente qui sera retournée au Soumissionnaire concerné sans avoir été ouverte. Le remplacement d'offre ou de la copie de sauvegarde ne sera autorisé que si la notification correspondante contient une habilitation valide du signataire à demander le remplacement et est lue à haute voix. Enfin, les enveloppes marquées « modification » seront ouvertes et leur contenu lu à haute voix avec l'offre correspondante. La modification d'offre ou de la copie de sauvegarde ne sera autorisée que si la notification correspondante contient une habilitation valide du signataire à demander la modification et est lue à haute voix. Seules les offres ou les copies de sauvegarde qui ont été ouvertes et annoncées à haute voix lors de l'ouverture des plis seront ensuite évaluées.

25.3. Toutes les enveloppes seront ouvertes l'une après l'autre et le nom du soumissionnaire annoncé à haute voix ainsi que la mention éventuelle d'une modification, le prix de l'offre, y compris tout rabais et toute variante le cas échéant, l'existence d'une garantie d'offre si elle est exigée, et tout autre détail que la commission de passation des marchés compétente peut juger utile de mentionner. Tous les rabais et variantes de l'offre annoncés lors de l'ouverture des plis seront soumis à évaluation.

25.4. Etant donné qu'une offre ou une copie de sauvegarde qui n'a pas été ouverte et lue à haute voix durant la séance d'ouverture des plis, ne peut pas être soumise à évaluation, la commission s'assurera systématiquement que toutes les offres reçues ont bel et bien été examinées.

25.5. Il est établi, séance tenante un procès-verbal d'ouverture des plis qui mentionne la recevabilité des offres, leur régularité administrative, leurs prix, leurs rabais, et leurs délais ainsi que la composition de la sous-commission d'analyse le cas échéant. Toutefois les informations relatives à ladite composition demeurent internes à la commission. Un extrait du procès-verbal à laquelle est annexée la feuille de présence signée par tous les participants est remis à chaque soumissionnaire à sa demande. Enfin seules les offres financières des soumissionnaires ayant atteint la note technique minimale requise sont ouvertes en présence des soumissionnaires concernés.

25.6. A la fin de chaque séance d'ouverture des plis, le Président de la commission de passation des marchés met à la disposition du point focal désigné par l'organisme chargé de la régulation des marchés publics un exemplaire de l'offre de chaque soumissionnaire paraphé par ses soins.

25.7. En cas de recours, le soumissionnaire doit adresser sa requête au Comité d'examen des recours avec copie au Maître d'Ouvrage ou au Maître d'Ouvrage Délégué le cas échéant, au président de la commission de passation des marchés concerné à l'organisme chargé de la régulation des Marchés Publics et à l'Autorité chargée des Marchés Publics.

Il doit parvenir dans un délai maximum de trois (03) jours ouvrables après l'ouverture des plis, sous la forme d'une lettre dûment signée par le requérant.

Ce recours qui ne peut porter que sur le déroulement de cette étape, notamment le respect des procédures et la régularité des pièces vérifiées, n'est pas suspensif.

Le cas échéant, l'Observateur Indépendant annexe à son rapport, le feuillet du registre de recours qui lui a été remis, assorti des commentaires ou des observations y afférents.

25.8. L'ouverture des plis transmis par voie électronique et ceux présentés sur support papier se fait au cours de la même séance. L'ouverture et l'examen des offres transmises par voie électronique sont soumis aux règles applicables au traitement des offres physiques.

Article 26 : Caractère confidentiel de la procédure

26.1. Aucune information relative à l'examen, à l'évaluation, à la comparaison des offres, à la vérification de la qualification des soumissionnaires et à la proposition d'attribution du Marché ne sera donnée aux soumissionnaires ni à toute autre personne non concernée par ladite procédure tant que l'attribution du Marché n'aura pas été rendue publique, sous peine de disqualification de l'offre du Soumissionnaire et de la suspension des auteurs de toutes activités dans le domaine des Marchés publics.

26.2. Toute tentative faite par un soumissionnaire pour influencer la Sous-commission d'analyse dans l'évaluation des offres, la Commission de Passation des Marchés dans la proposition d'attribution, ou le Maître d'Ouvrage ou le Maître d'Ouvrage Délégué dans la décision d'attribution, peut entraîner le rejet de son offre.

26.3. Nonobstant les dispositions de l'alinéa 26.2, entre l'ouverture des plis et l'attribution du marché, si un soumissionnaire souhaite entrer en contact avec le Maître d'Ouvrage ou le Maître d'Ouvrage Délégué pour des motifs ayant trait à son offre, il devra le faire par écrit.

Article 27 : Eclaircissements sur les offres et contacts avec l'Autorité Contractante

27.1. Pour faciliter l'examen, l'évaluation et la comparaison des offres, la Commission de Passation des Marchés peut, si elle le désire, demander à tout soumissionnaire de donner des éclaircissements sur son offre. La demande d'éclaircissements et la réponse qui lui est apportée sont formulées par écrit, mais aucun changement du montant ou du contenu de la soumission n'est recherché, offert ou autorisé, sauf si c'est nécessaire pour confirmer la correction d'erreurs de calcul découvertes par la sous-commission d'analyse lors de l'évaluation des soumissions conformément aux dispositions de l'Article 30 du RGAO.

27.2. Sous réserve des dispositions de l'alinéa 1 susvisé, les soumissionnaires ne contacteront pas les membres de la Commission des marchés et de la sous-commission pour des questions ayant trait à leurs offres, entre l'ouverture des plis et l'attribution du marché.

Article 28 : Détermination de la conformité des offres

28.1. La Sous-commission d'analyse mise en place par la Commission de Passation des Marchés au préalable procédera à la vérification de l'éligibilité des soumissionnaires et à un examen détaillé des offres pour déterminer si elles sont complètes, si les garanties exigées ont été fournies, si les documents ont été correctement signés, et si les offres sont d'une façon générale en bon ordre.

28.2. La Sous-commission d'analyse déterminera ensuite si l'offre est conforme pour l'essentiel aux dispositions du Dossier d'Appel d'Offres en se basant sur son contenu sans avoir recours à des éléments de preuve extrinsèques. A ce titre, la Sous-commission d'Analyse :

- examinera l'offre pour confirmer que toutes les conditions spécifiées dans le RPAO et le CCAP ont été acceptées par le Soumissionnaire sans divergence ou réserve substantielle ;
- évaluera les aspects techniques de l'offre présentée conformément à la clause 13.1.b du RGAO afin de s'assurer que toutes les stipulations du Bordereau des prix, la note méthodologique portant sur une analyse des travaux et précisant l'organisation et le programme que le soumissionnaire compte mettre en place ou en œuvre pour les réaliser (installations, planning, PAQ, sous-traitance, attestation de visite du site le cas échéant, etc.) sont respectées sans divergence ou réserve substantielle.

28.3. Une offre conforme pour l'essentiel au Dossier d'Appel d'Offres est une offre qui respecte tous les termes, conditions, et spécifications du Dossier d'Appel d'Offres, sans divergence ni réserve importante. Une divergence ou réserve importante est celle qui :

- i. Affecte sensiblement l'étendue, la qualité ou la réalisation des Travaux ;
- ii. Limite sensiblement, en contradiction avec le Dossier d'Appel d'Offres, les droits du Maître d'Ouvrage ou du Maître d'Ouvrage Délégué ou ses obligations au titre du Marché ;
- iii. Est telle que son acceptation ou sa correction affecterait injustement la compétitivité des autres soumissionnaires qui ont présenté des offres conformes pour l'essentiel au Dossier d'Appel d'Offres.

28.4. Si une offre n'est pas conforme pour l'essentiel au Dossier d'Appel d'Offres, elle sera écartée par la Commission des Marchés Compétente et ne pourra être par la suite rendue conforme.

28.5. Le Maître d'Ouvrage ou le Maître d'Ouvrage Délégué se réserve le droit d'accepter ou de rejeter toute modification, divergence ou réserve. Les modifications, divergences, variantes et autres facteurs qui dépassent les exigences du Dossier d'Appel d'Offres ne doivent pas être pris en compte lors de l'évaluation des offres.

Article 29 : Qualification du soumissionnaire

La Sous-commission s'assurera que le Soumissionnaire retenu pour avoir soumis l'offre substantiellement conforme aux dispositions du dossier d'appel d'offres, satisfait aux critères de qualification stipulés à l'article 6 du RPAO. Il est essentiel d'éviter tout arbitraire dans la détermination de la qualification.

de Régulation des Marchés Publics.

32.5 Sur proposition de la sous-commission d'analyse, le Président de la Commission de Passation de marchés peut demander aux soumissionnaires ou aux administrations et organismes compétents des éclaircissements sur les offres.

32.6 Dans le cas où une offre est jugée anormalement basse, la Commission de Passation des Marchés propose au Maître d'Ouvrage ou au Maître d'Ouvrage Délégué, de demander des justificatifs au soumissionnaire concerné. Au cas où ils sont jugés inacceptables, ils sont transmis par le MO/MOD à l'organisme chargé de la régulation des marchés publics, pour avis, en même temps que la demande d'éclaircissement.

Le Maître d'Ouvrage ou le Maître d'Ouvrage Délégué tient compte de l'avis l'organisme chargé de la régulation des marchés publics pour se prononcer

Article 33 : Préférence accordée aux soumissionnaires nationaux

33.1 Lors de la passation d'un marché dans le cadre d'une consultation internationale, une marge de préférence est accordée, à offres équivalentes et dans l'ordre de priorité, aux soumissions présentées par :

a) Une personne physique de nationalité camerounaise ou une personne morale de droit camerounais ; b) Une entreprise dont le capital est intégralement ou majoritairement détenu par des personnes de nationalité camerounaise ;

c) Une personne physique ou une personne morale justifiant d'une activité économique sur le territoire du Cameroun ;

d) Un groupement d'entreprises associant des entreprises camerounaises. 33.2 Les offres sont considérées équivalentes lorsqu'elles ont rempli les conditions techniques requises.

33.3 Pour les marchés de travaux, la marge de préférence nationale est de dix pour cent (10%).

33.4 La préférence nationale ne peut être appliquée que lorsque le dossier d'appel d'offres le prévoit.

F. Attribution de la Lettre-Commande

Article 34 : Attribution

34.1. Le Maître d'Ouvrage ou le Maître d'Ouvrage Délégué attribuera le marché au Soumissionnaire ayant présenté une offre conforme pour l'essentiel au Dossier d'Appel d'offres, (disposant des capacités techniques et financières requises pour exécuter le marché de façon satisfaisante) et dont l'offre a été évaluée la moins-disante en considérant le cas échéant les remises proposées.

34.2. Si l'Appel d'Offres porte sur plusieurs lots, l'attribution se fera selon les prescriptions du RPAO.

34.3-Dans tous les cas, toute attribution d'un marché est matérialisée par une décision du Maître d'Ouvrage ou du Maître d'Ouvrage Délégué et notifiée à l'attributaire dans un délai maximum de soixante-douze (72) heures à compter de sa signature

Toute décision d'attribution d'un marché public par le Maître d'Ouvrage ou le Maître d'Ouvrage Délégué est insérée, avec indication de prix et de délai, dans le journal des marchés publics édité par l'organisme chargé de la régulation des marchés publics ou dans toute autre publication habilitée, notamment dans COLEPS ou sur tout autre moyen de communication électronique indiqué par le MO.

Article 35 : Droit du Maître d'Ouvrage ou du Maître d'Ouvrage Délégué de déclarer un Appel d'Offres infructueux ou d'annuler une procédure

35.1 Le Maître d'Ouvrage ou le Maître d'Ouvrage Délégué se réserve le droit d'annuler un Appel d'Offres ou de déclarer un appel d'offres infructueux après avis de la commission des marchés compétente sans qu'il y ait lieu à réclamation.

Toutefois, lorsque les offres ont déjà été ouvertes, l'annulation est subordonnée à l'accord de l'Autorité chargée des Marchés Publics.

35.2 Le Maître d'Ouvrage ou Maître d'Ouvrage Délégué notifie la décision d'annulation ou celle déclarant l'appel d'offres infructueux, au Président de la Commission de Passation des Marchés, avec copie à l'organisme chargé de la régulation des marchés publics.

35.3 En cas d'allotissement, les dispositions prévues aux alinéas ci-dessus sont applicables à chacun des lots.

Article 36 : Notification de l'attribution du marché

36.1 Toute attribution d'un marché est matérialisée par une décision du Maître d'Ouvrage ou du Maître d'Ouvrage Délégué et notifiée à l'attributaire dans un délai maximum de soixante-douze (72) heures à compter de sa signature.

36.2. Avant l'expiration du délai de validité des offres fixé par le RPAO, le Maître d'Ouvrage ou le Maître d'Ouvrage Délégué notifiera à l'attributaire du marché par télécopie confirmée par lettre recommandée ou par tout autre moyen que sa soumission a été retenue. Cette lettre indiquera le montant que le Maître d'ouvrage ou

Article 30 : Correction des erreurs

30.1. La Sous-commission d'analyse vérifiera les offres reconnues conformes pour l'essentiel au Dossier d'Appel d'Offres pour en rectifier les erreurs de calcul éventuelles. La sous-commission d'analyse corrigera les erreurs de la façon suivante :

a. S'il y a contradiction entre le prix unitaire et le prix total obtenu en multipliant le prix unitaire par les quantités, le prix unitaire fera foi et le prix total sera corrigé, à moins que, de l'avis de la Sous-commission d'analyse, la virgule des décimales du prix unitaire soit manifestement mal placée, auquel cas le prix total indiqué prévaudra et le prix unitaire sera corrigé ;

b. Si le total obtenu par addition ou soustraction des sous-totaux n'est pas exact, les sous-totaux feront foi et le total sera corrigé ;

c. S'il y a contradiction entre le prix indiqué en lettres et en chiffres, le montant en lettres fera foi, à moins que ce montant soit lié à une erreur arithmétique confirmée par le sous-détail dudit prix, auquel cas le montant en chiffres prévaudra sous réserve des alinéas (a) et (b) ci-dessus.

30.2. Le montant figurant dans la Soumission sera corrigé par la Sous-commission d'analyse, conformément à la procédure de correction d'erreurs susmentionnée et, avec la confirmation du Soumissionnaire, ledit montant sera réputé l'engager.

30.3. Si le Soumissionnaire ayant présenté l'offre évaluée la moins-disante, n'accepte pas les corrections apportées, son offre sera écartée et sa garantie pourra être saisie.

Article 31 : Conversion en une seule monnaie

31.1. Pour faciliter l'évaluation et la comparaison des offres, la sous-commission d'analyse convertira les prix des offres exprimés dans les diverses monnaies dans lesquelles le montant de l'offre est payable en francs CFA.

31.2. La conversion se fera en utilisant le cours vendeur fixé par la Banque des Etats de l'Afrique Centrale (BEAC), dans les conditions définies par le RPAO.

Article 32 : Evaluation et comparaison des offres au plan financier

32.1. Seules les offres reconnues conformes, selon les dispositions de l'article 28 du RGAO, seront évaluées et comparées par la Sous-commission d'analyse.

32.2. En évaluant les offres, la sous-commission déterminera pour chaque offre le montant évalué de l'offre en rectifiant son montant comme suit :

a. En corrigeant toute erreur éventuelle conformément aux dispositions de l'article 30.2 du RGAO ;

b. En excluant les sommes provisionnelles et, le cas échéant, les provisions pour imprévus figurant dans le Détail quantitatif et estimatif récapitulatif, mais en ajoutant le montant des travaux en régie, lorsqu'ils sont chiffrés de façon compétitive comme spécifié dans le RPAO ;

c. En convertissant en une seule monnaie le montant résultant des rectifications (a) et (b) ci-dessus, conformément aux dispositions de l'article 31.2 du RGAO ;

d. En ajustant de façon appropriée, sur des bases techniques ou financières, toute autre modification, divergence ou réserve quantifiable ;

e. En prenant en considération les différents délais d'exécution proposés par les soumissionnaires, s'ils sont autorisés par le RPAO ;

f. Le cas échéant, conformément aux dispositions de l'article 13.2 du RGAO et du RPAO, en appliquant les remises offertes par le Soumissionnaire pour l'attribution de plus d'un lot, si cet appel d'offres est lancé simultanément pour plusieurs lots.

g. Le cas échéant, conformément aux dispositions de l'article 18.3 du RPAO et aux Spécifications techniques, les variantes techniques proposées, si elles sont permises, seront évaluées suivant leur mérite propre et indépendamment du fait que le Soumissionnaire aura offert ou non un prix pour la solution technique spécifiée par l'Autorité Contractante dans le RPAO.

32.3. L'effet estimé des formules de révision des prix figurant dans les CCAG et CCAP, appliquées durant la période d'exécution du Marché, ne sera pas pris en considération lors de l'évaluation des offres.

32.4. Si l'offre évaluée la moins-disante est jugée anormalement basse ou est fortement déséquilibrée par rapport à l'estimation du Maître d'Ouvrage des travaux à exécuter dans le cadre du Marché, la commission peut à partir du sous-détail de prix fournis par le soumissionnaire pour n'importe quel élément, ou pour tous les éléments du Détail quantitatif et estimatif, vérifier si ces prix sont compatibles avec les méthodes de construction et le calendrier proposé. Au cas où les justificatifs présentés par le soumissionnaire ne lui semblent pas satisfaisants, l'Autorité Contractante peut rejeter ladite offre après l'avis technique de l'Agence

le Maître d'Ouvrage Délégué paiera au cocontractant de l'administration au titre de l'exécution des travaux et le délai d'exécution.

Article 37 : Publication des résultats d'attribution du marché et recours

37.1. Le Maître d'Ouvrage ou le Maître d'Ouvrage Délégué dispose d'un délai de cinq (05) jours ouvrables pour la signature de la décision d'attribution et la publication des résultats à compter de la date de réception de la proposition d'attribution finale de la Commission des Marchés compétente, sauf en cas de suspension de la procédure.

37.2. Toute décision d'attribution d'un marché public par le Maître d'Ouvrage ou le Maître d'Ouvrage Délégué, est insérée avec indication du montant de l'Offre de l'attributaire et du délai, dans le journal des marchés publics édité par l'organisme chargé de la régulation des marchés publics ou dans toute autre publication habilitée.

37.3. Dès publication des résultats portant attribution, le Maître d'Ouvrage ou le Maître d'Ouvrage Délégué adresse à chaque soumissionnaire qui en fait la demande, un extrait du rapport d'analyse le concernant.

37.4. Après la publication du résultat de l'attribution, les offres non retirées dans un délai maximal de quinze (15) jours seront détruites, sans qu'il y ait lieu à réclamation, à l'exception de l'exemplaire destiné à l'organisme chargé de la régulation des marchés publics si celle-ci n'a pas été collectée séance tenante.

37.5. En cas de recours, il doit être adressé, au Comité chargé de l'examen des recours avec copies au Maître d'Ouvrage ou au Maître d'Ouvrage Délégué, au Président de la Commission de passation des marchés concernée, à l'Organisme chargé de la Régulation des Marchés Publics, et à l'Autorité chargée des marchés publics.

Il doit intervenir dans un délai maximum de cinq (05) jours ouvrables après la publication des résultats.

37.6 Ce recours peut donner lieu à la suspension de la procédure à l'appréciation de l'organisme chargé de la régulation des marchés publics.

Article 38 : Signature du marché

38.1. Après publication des résultats, le Maître d'Ouvrage ou le Maître d'Ouvrage Délégué dispose d'un délai de cinq (05) jours ouvrables pour la signature du marché à compter de la date de souscription du projet de marché par l'attributaire.

38.2. L'attributaire du marché dispose d'un délai de quinze (15) jours ouvrables à compter de sa réception pour souscrire le marché ou la lettre commande. Passé ce délai, le Maître d'Ouvrage ou le Maître d'Ouvrage Délégué se réserve le droit d'annuler la décision d'attribution après mise en demeure de l'attributaire restée sans suite. Dans ce cas, le cautionnement de soumission est saisi et le marché est attribué au candidat classé en seconde position.

38.3. Le Maître d'Ouvrage ou le Maître d'Ouvrage Délégué dispose d'un délai de cinq (05) jours ouvrables pour la signature du marché, à compter de la date de réception du projet de marché souscrit par l'attributaire ; ou pour les marchés de gré à gré, à compter de la date de réception de l'avis de la Commission Centrale de Contrôle des Marchés compétente, après leur souscription par l'attributaire.

38.4. Le Maître d'Ouvrage ou le Maître d'Ouvrage Délégué notifie le marché à son titulaire dans les cinq (5) jours ouvrables qui suivent la date de sa signature.

38.4. L'attributaire du marché dispose d'un délai de quinze (15) jours ouvrables à compter de sa réception pour souscrire le marché ou la lettre-commande pour souscrire le marché ou la lettre-commande. Passé ce délai, le Maître d'Ouvrage ou le Maître d'Ouvrage Délégué se réserve le droit d'annuler la décision d'attribution après mise en demeure de l'attributaire restée sans suite. Dans ce cas, le cautionnement de soumission est saisi et le marché est attribué au candidat classé en seconde position.

Article 39 : Cautionnement définitif

39.1. Dans les vingt (20) jours calendaires suivant la notification du marché par le Maître d'Ouvrage ou Maître d'Ouvrage Délégué, le cocontractant fournira au Maître d'Ouvrage ou au Maître d'Ouvrage Délégué un cautionnement garantissant l'exécution intégrale des travaux, sous la forme stipulée dans le RPAO, conformément au modèle fourni dans le Dossier d'Appel d'Offres.

39.2. Le cautionnement définitif dont le taux, fixé dans le RPAO, varie entre 2 et 5% du montant TTC du marché, augmenté le cas échéant du montant des avenants, peut être remplacé par la garantie d'une caution d'un établissement bancaire agréé conformément aux textes en vigueur, et émise au profit du Maître d'ouvrage ou du Maître d'Ouvrage Délégué ou par une caution personnelle et solidaire.

39.3. Les petites et moyennes entreprises (PME) à capitaux et dirigeants nationaux ainsi que les organisations

de la société civile peuvent produire à la place du cautionnement, soit un chèque certifié, soit un chèque de banque, soit une hypothèque légale, soit une caution d'un établissement bancaire ou d'un organisme financier agréé conformément aux textes en vigueur.

39.4. L'absence de production du cautionnement définitif dans les délais prescrits est susceptible de donner lieu à la résiliation du marché dans les conditions prévues dans le CCAG. Dans ce cas, le cautionnement de soumission est saisi par le Maître d'ouvrage.

39.5. Les titulaires d'une lettre-commande peuvent être dispensés de l'obligation de fournir le cautionnement définitif.

Pièce N° 3
Règlement Particulier de l'Appel d'Offres
(RPAO)

Références du RGAO	Description de la Disposition du RPAO																								
	A-Généralités																								
1.1	REFERENCE DE L'APPEL d'OFFRES AVIS D'APPEL D'OFFRES NATIONAL OUVERT N° _____ /AONO/CNY/SG/CIPM/2025 DU _____ POUR L'EXECUTION DES TRAVAUX DE CONSTRUCTION D'UN POSTE AGRICOLE A NYAMBAKA (EN PROCEDURE D'URGENCE). Définition des Travaux : Les travaux comprennent notamment : ✓ Travaux préparatoires ; ✓ Terrassements ; ✓ Fondations ; ✓ Elévation ; ✓ Toiture ; ✓ Revêtement ; ✓ Menuiserie métallique ; ✓ Peinture ; ✓ Electricité ; ✓ Sanitaires.																								
1.4	Nom, Object des travaux : Travaux de construction d'un poste agricole à Nyambaka																								
2.1	Source de financement : Budget d'Investissement Public, MINADER exercice 2025.																								
4.2	L'appel d'offres est ouvert : à toute entreprise ou société de Bâtiment et de Travaux Publics de droit camerounais justifiant des capacités techniques et financières pour la réalisation des travaux objet du présent Appel d'Offres																								
5.1	Provenance des matériaux, matériels et fournitures d'équipement et services : Les matériaux, matériels et fournitures d'équipement et services doivent provenir du marché intérieur ou du marché international.																								
6.2	En cas de groupement d'entreprises, chaque membre du groupement doit présenter un dossier administratif complet, les pièces " L'attestation de domiciliation bancaire (sauf cas de cotraitance conjointe). La quittance d'achat du DAO et le cautionnement de soumission" prévues au point 13.1 du RPAO étant uniquement présentés par le mandataire du groupement.																								
6.4	Renseignements nécessaires à produire pour justifier la satisfaction aux critères d'éligibilité à la préférence nationale : <table><tr><td>A-Chiffre d'affaires</td><td>OUI</td><td>NON</td></tr><tr><td>B- Attestation de solvabilité</td><td>OUI</td><td>NON</td></tr><tr><td>C- Références</td><td>OUI</td><td>NON</td></tr><tr><td>D-Expérience du personnel technique</td><td>OUI</td><td>NON</td></tr><tr><td>E-Disponibilité du matériel essentiel</td><td>OUI</td><td>NON</td></tr><tr><td>F- Présence de la méthodologie et planning</td><td>OUI</td><td>NON</td></tr><tr><td>F. Preuves d'acceptation des conditions du marché</td><td>OUI</td><td>NON</td></tr><tr><td>G- Note de présentation générale des offres</td><td>OUI</td><td>NON</td></tr></table> Seuls les soumissionnaires ayant obtenu une note d'au moins 70% à l'évaluation technique seront admis à l'analyse de l'offre financière.	A-Chiffre d'affaires	OUI	NON	B- Attestation de solvabilité	OUI	NON	C- Références	OUI	NON	D-Expérience du personnel technique	OUI	NON	E-Disponibilité du matériel essentiel	OUI	NON	F- Présence de la méthodologie et planning	OUI	NON	F. Preuves d'acceptation des conditions du marché	OUI	NON	G- Note de présentation générale des offres	OUI	NON
A-Chiffre d'affaires	OUI	NON																							
B- Attestation de solvabilité	OUI	NON																							
C- Références	OUI	NON																							
D-Expérience du personnel technique	OUI	NON																							
E-Disponibilité du matériel essentiel	OUI	NON																							
F- Présence de la méthodologie et planning	OUI	NON																							
F. Preuves d'acceptation des conditions du marché	OUI	NON																							
G- Note de présentation générale des offres	OUI	NON																							
7.3	Visite du site des travaux:																								

	<p>Aux fins de la visite du site des travaux à organiser après la publication de l'Avis d'Appel d'Offres, le service du Maître d'Ouvrage ou Maître d'ouvrage Délégué à contacter est le suivant:</p> <ul style="list-style-type: none"> - Commune de Nyambaka BP : 129 Ngaoundéré - Tél : 675 01 91 91/699 00 25 98 - Email : abbooumaroul@gmail.com <p>Il est conseillé à chaque soumissionnaire de visiter et d'inspecter le site des travaux et ses environs et d'obtenir par lui-même, et sous sa propre responsabilité, tous les renseignements qui peuvent être nécessaires pour la préparation de l'offre et l'exécution des études et des travaux. Les coûts liés à la visite du site sont à la charge du Soumissionnaire.</p>
9	<p>Les renseignements complémentaires d'ordre technique peuvent être obtenus à la Commune de Nyambaka aux jours et heures ouvrables. Téléphone : 699002598 / 67501991 / 674741666 ou en ligne sur la plateforme COLEPS aux adresses http://www.marchespublics.cm et http://www.publiccontracts.cm</p> <p>Des éclaircissements peuvent être demandés au plus tard le _____] jours avant la date de remise des offres. Les demandes d'éclaircissement doivent mentionner le nom et l'adresse complète du requérant et être expédiées à l'adresse suivante : Commune de Nyambaka, B.P 129 Ngaoundéré, Téléphone : 699002598 / 675019191 / 674741666</p>
	C- PREPARATION DES OFFRES
12	Langue de l'offre : Le français ou l'anglais
13.1	<p>La liste des documents visés à l'article 13 du RGAO devra être complétée, regroupée en trois volumes insérés respectivement dans des enveloppes intérieures et détaillée comme suit :</p> <p>Enveloppe A - Volume I : Pièces administratives</p> <p>Elles comprendront notamment :</p> <ul style="list-style-type: none"> a- La déclaration d'intention de soumissionner timbrée signée du représentant légal ou du mandataire dûment désigné ; b- L'accord de groupement le cas échéant ; c- Le pouvoir de signature le cas échéant ; d- l'attestation de Conformité Fiscale timbrée; e- Une attestation de non faillite établie par le Tribunal de Grande Instance ou par la Chambre d'Industrie et de Commerce du lieu de résidence du soumissionnaire datant de moins de trois (03) mois précédant la date de remise des offres ; f- Une attestation de domiciliation bancaire du soumissionnaire, délivrée par une banque de 1er rang agréée par le Ministère chargé des Finances datant de moins de trois (03) mois ; g- La quittance d'achat du Dossier d'Appel d'Offres d'un montant de trente mille (30 000); h- La caution de soumission (suivant modèle joint) d'un montant de quatre cent mille (400 000) FCFA timbrée au tarif en vigueur, d'une durée de validité de trois mois, établie par une banque de premier ordre agréée par le ministère des finances du Cameroun valable pendant trente jours (30) jours au-delà de la date originale de validité des offres; i- Une attestation de non exclusion des marchés publics délivrée par le Directeur Général de l'ARMP ; ou son représentant j- Une déclaration sur l'honneur du soumissionnaire, signée et datée certifiant la visite du site; k- Plan de localisation timbré l- Une attestation signée du Directeur Général de la Caisse Nationale de Prévoyance Sociale ou son représentant certifiant que le soumissionnaire a satisfait à ses obligations vis-à-vis

de ladite Caisse en cours de validité ;

m- Attestation d'immatriculation timbrée ;

n- L'attestation de catégorisation, le cas échéant ;

NB : Les soumissionnaires catégorisés sont dispensés de la production dans leurs dossiers techniques, des pièces justificatives relatives au chiffre d'affaires, aux références, aux moyens techniques et logistiques propres minima, au personnel permanent et à la localisation du siège.

En cas de groupement, chaque membre du groupement doit présenter un dossier administratif complet, les pièces a, b, g et h étant uniquement présentées par le mandataire du groupement.

Enveloppe B – Volume II : Offre Technique

Les renseignements sur les qualifications

Le RPAO précise la liste des documents à fournir par les soumissionnaires pour justifier les critères de qualification mentionnée au RPAO

b.1 -Expérience du personnel technique Produire copies certifiées conformes des diplômes et CV signée du propriétaire, attestation de disponibilité signée et datée	OUI	NON
b.2 <i>Propositions techniques</i> Présence de la méthodologie et planning Approvisionnement	OUI	NON
b.3 Références Preuves de trois (03) réalisations similaires (PV de réception des ouvrages réalisés, photocopies des premières et dernière pages des contrats)	OUI	NON
b.4 Disponibilité du matériel essentiel (Petit outillage de maçonnerie, Petit outillage de menuiserie, Bétonnière, Camion benne, Véhicule de liaison type 4x4)	OUI	NON
b.5 Organisation et Méthodologie Le soumissionnaire produira une note descriptive ou méthodologique présentant de manière détaillée les éléments constitutifs de sa proposition technique, notamment : a) L'organisation ainsi que l'ordonnancement qu'il envisage mettre en place pour exécuter efficacement les travaux à laquelle est annexé le rapport de visite des lieux ou l'attestation signée sur l'honneur, le cas échéant ; b) le calendrier, le planning et le délai de livraison des travaux ; c) les dispositions envisagées pour l'utilisation de la main d'œuvre locale (technique HIMO) ; d) les dispositions relatives au respect des mesures environnementales, le cas échéant ; e) les travaux que le soumissionnaire envisage de sous-traiter	OUI	NON
b.6 <i>Chiffre d'affaires</i> - Bilan des deux (02) dernières années - Certificat de solvabilité - Chiffre d'affaires dans le bâtiment sup à 15 000 000	OUI	NON
b.7 Le soumissionnaire remplira et souscrira les formulaires : • la charte d'Intégrité • La Déclaration d'engagement au respect des clauses sociales et environnementales	OUI	NON
b.8 Preuves d'acceptation des conditions du marché soumissionnaire remettra les copies dûment paraphées sur chaque page et signée à la dernière précédée de la mention «	OUI	NON

	lu et approuvé », des documents ci-après : g) Le Cahier des Clauses Administratives Particulières (CCAP) ; h) Les cahiers des clauses techniques Particulières		
	Enveloppe C – Volume III : Offre Financière c.1. La soumission proprement dite, en original rédigé selon le modèle joint, timbrée au tarif en vigueur, signée et datée ; c.2. Le bordereau des prix unitaires dûment rempli ; c.3 Le détail estimatif dûment rempli ; c.4 Le sous – détail des prix et/ou la décomposition des prix forfaitaires. N.B : Les différentes parties d'un même dossier doivent obligatoirement être séparées par les intercalaires de couleur aussi bien dans l'original que dans les copies, de manière à faciliter son examen.		
14.3.	Impôts et taxes : Les prix proposés doivent être libellés Toutes taxes comprises Cette Clause doit être conforme à l'Article 39 du CCAP.]		
14.4.	les prix du marché ne seront pas révisables.		
15.1.	Dans le cadre du présent marché, la monnaie de l'offre est définie suivant l'option A monnaie locale uniquement du pays du Maître d'Ouvrage (monnaie nationale) de l'article 15.1 du RGAO Monnaie de l'offre : le francs CFA		
16.1	Période de validité des offres : La période de validité des offres est de quatre-vingt-dix (90) jours à partir de la date limite de dépôt des offres.		
17.1	Montant de la caution de garantie d'offre : quatre cent soixante mille (460 000) FCFA.		
18.1	Délai d'exécution : Le délai d'exécution des travaux est de Quatre (04) mois calendaires à compter de la date de notification de l'ordre de service de commencer les travaux.		
19.1	Il n'est pas prévu de réunion préparatoire à l'établissement des offres.		
20	Soumission hors ligne Chaque offre, rédigée en français ou en anglais, conformes aux prescriptions du Dossier d'Appel d'Offre, devra être déposée au secrétariat général de la Mairie de Nyambaka au plus tard le _____ à _____ heures heure locale et devra porter la mention suivante : <p style="text-align: center;">AVIS D'APPEL D'OFFRES NATIONAL OUVERT N° _____ /AONO/CNY/SG/CIPM/2025 DU _____ POUR L'EXECUTION DES TRAVAUX DE CONSTRUCTION D'UN POSTE AGRICOLE A NYAMBAKA (EN PROCEDURE D'URGENCE) « A N'OUVRIR QU'EN SÉANCE DE DÉPOUILLEMENT »</p>		
20.1	Date et heure limites de dépôt des offres : Leà 13 heures 00.		
22.2	D. DEPOT DES OFFRES		
	MODE DE SOUMISSION Le mode de soumission retenu pour ce marché est le mode hors ligne.		
	E. OUVERTURE DES PLIS ET EVALUATION DES OFFRES		
25.1	Lieu, date et heure d'ouverture des plis : elle se fait en un temps à la salle de délibération de la Mairie de Nyambaka le _____ 2025 à 14 heures 00. Seuls les soumissionnaires peuvent assister à cette séance d'ouverture ou s'y faire représenter par une seule personne de leur choix dûment mandatée même en cas de groupement d'entreprises		

	<p>sous peine de rejet, les pièces du dossier administratif requises doivent être produites en originaux ou en copies certifiées conformes par le service émetteur ou autorité administrative compétente, conformément aux stipulations du Règlement Particulier de l'Appel d'Offres. Elles doivent être valide au moment du dépôt de l'Offre dater de moins de trois (03) mois à compter de la date limite originelle d'ouverture des offres ou avoir été établies postérieurement à la date de signature de l'avis d'appel d'offres.</p> <p>En cas d'absence ou de non-conformité d'une pièce du dossier administratif lors de l'ouverture des plis, un délai de quarante-huit heures est accordé aux soumissionnaires concernés pour produire ou remplacer la pièce en question.</p>
	Date et heure limites de dépôt des offres : Leà 13 heures 00.
	Lieu, date et heure d'ouverture des plis : salle de délibération de la Mairie de Nyambaka le 2025 à 14 heures 00.
29	<p>l'évaluation des offres se fera sur la base des critères ci-après pour chaque lot retenu par le soumissionnaire : Etant entendu qu'un critère ne peut être à la fois éliminatoire et essentiel. :</p> <ul style="list-style-type: none"> • Les critères éliminatoires fixant les conditions minimales à remplir pour être admis à l'évaluation selon les critères essentiels. Ils ne doivent pas faire l'objet de notation. Le non-respect de ces critères entraîne le rejet de l'offre du soumissionnaire <p>Il s'agit notamment :</p> <ol style="list-style-type: none"> 1- Absence d'une pièce administrative après épuisement de délais réglementaire de 48 heures à lui accordées ; 2- Fausse déclaration ou pièce falsifiée ou scannée ; 3- Absence d'un prix unitaire quantifié ou encore la description d'un prix unitaire proposé non conforme aux spécifications du CCTP ; 4- Absence d'un sous détails des prix 5- Note technique inférieur à 70% de critères essentiels ; 6- Absence d'une caution de soumission ; 7- Absence de la charte d'Intégrité ; 8- de l'absence de la Déclaration d'engagement au respect des clauses sociales et environnementales. <p>N.B. : toutes les cautions doivent être accompagnées du récépissé de dépôt à la CEDEC</p> <ul style="list-style-type: none"> • Les critères dits essentiels (primordiaux ou clés) attestant de la capacité technico-financière des candidats à exécuter les prestations, objet de l'appel d'offres. Ceux-ci doivent être déterminés en fonction de la nature et de la consistance des prestations à réaliser. <p>Les critères essentiels à la qualification des soumissionnaires porteront sur :</p> <ol style="list-style-type: none"> 1- Une déclaration sur l'honneur du soumissionnaire, signée et datée certifiant la visite du site et suivant le modèle joint en annexe ; 2- Chiffre d'affaire des deux (02) dernières années ; 3- Attestation de solvabilité bancaire supérieure ou égale à 15 000 000 (quinze millions F CFA) ; 4- Référence de l'entreprise dans les réalisations similaires ; 5- Personnels d'encadrement technique sur le chantier ; 6- Matériels essentiels à la réalisation de la mission ; 7- Proposition technique : existence d'une méthodologie (Organigramme de l'Entreprise, Organisation et méthodologie d'exécution des travaux, Planning d'exécution des travaux, Dispositions prévues pour la protection de l'Environnement, l'Hygiène et la sécurité du chantier) ; 8- Preuves d'acceptation des conditions du marché ; 9- Note de présentation générale des offres.

Critères et Sous critères pour l'évaluation détaillée des offres

• Critères éliminatoires

Les critères éliminatoires seront évalués en fonction des sous critères ci-après

N°	Rubrique	Oui/Non
I- Critères éliminatoires relatifs au dossier administratif		
1-	Absence de la caution de soumission à l'ouverture des plis délivrée par un organisme financier de première catégorie autorisé par le Ministère chargé des Finances à émettre des cautions dans le cadre des marchés publics	Oui/Non
2-	Non-production au-delà du délai de 48h d'une pièce du dossier administratif jugée non conforme ou absente lors de l'ouverture des plis	Oui/Non
I- Critères éliminatoires relatifs à l'offre technique		
3-	Absence de la charte d'intégrité datée et signée	Oui/Non
4-	Absence de la déclaration d'engagement au respect des clauses environnementales	Oui/Non
III- Critères éliminatoires relatifs à l'offre financière		
5-	Absence d'un prix unitaire quantifié dans l'offre financière	Oui/Non
6-	Absence d'un sous détails des prix	Oui/Non
7-	Fausse déclarations, manœuvres frauduleuses ou falsification des pièces	Oui/Non
8-	Note technique inférieur à 70% de critères essentiels	Oui/Non

• Critères essentiels

L'évaluation des critères essentiels ou relatifs à la qualification des Soumissionnaires portera sur :

1. Personnel d'encadrement

- Qualifications et expérience du personnel affecté au projet.

	Qualifications	Expérience	
Conducteur des travaux	Technicien de génie civil	2 ans au moins	Oui / Non
Chef chantier	CAP	3 ans au moins	Oui / Non
Magasinier	C E P E	3 ans au moins	Oui / Non

Le personnel est validé si on obtient 2 sur 3.

(Produire copies certifiées conformes des diplômes et CV signée du propriétaire)

2. Propositions techniques

Méthodologie	Installation du chantier	Oui / non
	Organisation des équipes	Oui / non
	Mesures d'hygiène	Oui / non
Planning	Ordonnancement	Oui / non
	Cohérence entre rendement et matériel	Oui / non
Approvisionnement	Granulats	Oui / non
	Bois	Oui / non
	Ciment	Oui / non

Il faut valider au moins 6 sur 8.

3. Références de l'Entreprise

Preuves de trois (03) réalisations similaires (PV de réception des ouvrages réalisés, photocopies des premières et dernière pages des contrats) **Oui / Non**

	<p>4 Disponibilité du matériel et des équipements essentiels</p> <p>1- La Production de la liste de kit, signé et datée (Outillage : maçonnerie, menuiserie, plomberie, électricité) Oui / Non</p> <p>2- Bétonnière Oui / Non</p> <p>3- Camion benne Oui / Non</p> <p>4- Véhicule de liaison type 4x4 Oui / Non</p> <p>Il faut valider au moins 3 sur 4.</p> <p>5 Chiffre d'affaires</p> <p>1- Bilan des deux (02) dernières années Oui / non</p> <p>2- Certificat de solvabilité Oui / Non</p> <p>3- Chiffre d'affaires dans le bâtiment sup à 15 000 000 Oui/Non</p> <p>Il faut valider 2 sur 3.</p> <p>6. Preuves d'acceptation des conditions du marché</p> <p>Présentation d'une lettre de soumission</p> <p>Le CCTP paraphé à chaque page et signé à la dernière. L'absence de cette pièce entraîne l'élimination de l'offre.</p> <p>Seuls les soumissionnaires ayant obtenu une note d'au moins 70% à l'évaluation technique seront admis à l'analyse de l'offre financière</p>
31.2	La monnaie retenue pour la conversion en une seule monnaie est le franc CFA, la source du taux de change étant la Banque des Etats de l'Afrique Centrale (BEAC)
32.2 (e)	Le délai maximum prévu par le Maître d'Ouvrage pour la réalisation des travaux objet du présent Appel d'Offres est de quatre (04) mois calendaires
	F- ATTRIBUTION
34.1	Maître d'Ouvrage attribue le marché au soumissionnaire dont l'offre a été reconnue conforme pour l'essentiel au Dossier d'Appel d'offres et qui dispose des capacités techniques et financières requises pour exécuter le marché de façon satisfaisante et dont l'offre a été évaluée la moins disante après application des remises proposées le cas échéant
39.2	<p>Le cautionnement définitif garantira l'exécution des travaux et est fixé à deux pour cent (2%) du montant du Marché toutes taxes comprises</p> <p>Dans un délai de vingt (20) jours à compter de la date de notification du marché par le Maître d'ouvrage, le cocontractant fournira un cautionnement définitif suivant le modèle joint au Dossier d'appel d'offres. La non production dudit cautionnement dans les délais et conditions de l'article 28 du CCAP expose le soumissionnaire aux sanctions prévues par l'article 37 dudit CCAP</p>
40	<p>Principes Ethiques</p> <p>Les Présidents et Membres de commission, les Soumissionnaires et les autres intervenants de la procédure doivent observer en tout temps, les règles d'éthique professionnelle les plus strictes. Ils doivent notamment s'interdire toute corruption ou toute autre forme de manœuvres frauduleuses. En vertu de ce principe, les expressions ci-dessus sont définies de la façon suivante :</p> <p>(i) est coupable de "corruption" quiconque offre, donne, sollicite ou accepte directement ou indirectement un quelconque avantage en vue d'influencer l'action d'un agent public au cours de l'attribution ou de l'exécution d'un marché ou d'une lettre</p>

commande, et

- (ii) est coupable de "corruption" quiconque fournit, sollicite ou accepte plusieurs offres mises par le même soumissionnaire sous des noms des sociétés différentes et/ou sur des numéros d'enregistrement différents.
- (iii) se livre à des "manœuvres frauduleuses" quiconque déforme ou dénature des faits afin d'influencer l'attribution ou l'exécution d'un marché ou d'une lettre commande de manière préjudiciable au Maître d'Ouvrage. Les "Manœuvres frauduleuses" comprennent notamment toute entente ou manœuvre collusoire des soumissionnaires (avant ou après la remise de l'offre) visant à maintenir artificiellement les prix des cotations à des niveaux ne correspondant pas à ceux qui résulteraient du jeu d'une concurrence libre et ouverte, et à priver ainsi le Maître d'Ouvrage ou le Maître d'Ouvrage Délégué des avantages de cette dernière.

Pièce n° 4 :
Cahier des Clauses Administratives Particulières
(CCAP)

Table des matières

Chapitre I : Généralités

Article 1	: Objet du marché.....
Article 2	: Procédure de Passation du Marché.....
Article 3	: Définitions et attributions.....
Article 4	: Langue, loi et réglementation applicables.....
Article 5	: Normes.....
Article 6	: Pièces constitutives du marché.....
Article 7	: Textes généraux applicables.....
Article 8	: Communication.....

Chapitre II : Exécution des Travaux.....

Article 9	: Consistance des prestations.....
Article 10	: Délais d'exécution du marché.....
Article 11	: Obligations du Maître d'Ouvrage.....
Article 12	: Ordres de service.....
Article 13	: Rôles et responsabilités de l'entrepreneur.....
Article 14	: Marchés à tranches conditionnelles.....
Article 15	: Personnel et Matériel du cocontractant.....
Article 16	: Pièce à fournir par l'entrepreneur.....
Article 17	: Mise à disposition des documents et du site.....
Article 18	: Transport, Assurances des ouvrages et responsabilités civiles.....
Article 19	: Sous-traitance.....
Article 20	: Laboratoire de chantier et essais.....
Article 21	: Journal de chantier.....
Article 22	: Utilisation des explosifs.....

Chapitre III : De la réception

Article 23	: Documents à fournir Avant la réception technique.....
Article 24	: Réception provisoire.....
Article 25	: Documents à fournir après exécution.....
Article 26	: Garantie contractuelle / Entretien pendant la période de garantie.....
Article 27	: Réception définitive.....

Chapitre IV : Clauses Financières.....

Article 29 : Montant du marché	
Article 30 : Lieu et mode de paiement.	
Article 31 : Garanties et cautions.	
Article 32 : Variation des prix.	
Article 33 : Formules de révision des prix.	
Article 34 : Formules d'actualisation des prix.	
Article 35 : Travaux en régie.	
Article 36 : Valorisation des travaux des approvisionnements.	
Article 37 : Avances.	
Article 38 : Règlement des travaux.	
Article 39 : Intérêts moratoires.	
Article 40 : Pénalités.	
Article 41 : Règlement en cas de groupement d'entreprises.	
Article 42 : Régime fiscal et douanier.	
Article 43 : Timbres et enregistrement des marchés.	

Chapitre V : Dispositions diverses

Article 44 : Résiliation du marché.	
Article 45 : Cas de force majeure.	
Article 46 : Différends et litiges.	
Article 47 : Edition et diffusion du présent marché.	
Article 48 et dernier : Entrée en vigueur du marché.	

Chapitre I : Généralités

Article 1 : Objet du marché

Le présent marché a pour objet les travaux de Construction d'un poste agricole à Nyambaka (en procédure d'urgence).

Article 2 : Procédure de passation du marché

Le présent marché est passé après Appel d'Offres National Ouvert N° _____/AONO/CNY/SG/CIPM/2025 du _____.

Article 3 : Définitions et attributions

3.1. Définitions générales (Cf. code)

- Le Maître d'Ouvrage est : **Le Maire de la Commune de Nyambaka**, il signe le marché, ordonne le paiement des prestations, veille à la conservation des originaux des documents y relatifs et procède à la transmission des copies à l'Autorité chargée des marchés publics et à l'organisme chargé de la régulation et au Ministère chargé des Marchés Publics ou son démembrement déconcentré compétent
- L'Autorité en charge du contrôle de l'effectivité de la réalisation des travaux est : **le Délégué Départemental des Marchés Publics de la VINA** ;
- Le Chef de service du marché est : **Le Secrétaire Général de la Commune de Nyambaka** ;
Il veille au respect des clauses administratives, techniques et financières et des délais contractuels.
- L'Ingénieur du marché est : **le Délégué Départemental du MINADER de la Vina**, ci-après désigné l'Ingénieur, il est accrédité par le Maître d'Ouvrage ou le Maître d'Ouvrage Délégué, pour le suivi de l'exécution du marché;
- Le Maître d'Œuvre du présent marché ou la mission de contrôle est le **Chef de Service Technique de la Commune de Nyambaka**, ci-après désigné Maître d'Œuvre.
- L'entrepreneur est ;

3.2. Nantissement

Le présent marché peut être donné en nantissement, sous réserve de toute forme de cession de créance.

Dans ce cas :

- L'autorité chargée de l'ordonnancement des paiements est : **Le Maire de la Commune de Nyambaka** ;
- L'autorité chargée de la liquidation des dépenses: **le Maire de la Commune de Nyambaka**;
- L'Autorité chargée du visa préalable est : **le Contrôleur Financier Départemental de la Vina**;
- L'organisme ou le responsable chargé du paiement est : **La Recette Municipale de Nyambaka** ;
- Les responsables compétents pour fournir les renseignements au titre de l'exécution du présent marché sont : **le Chef de Service du marché et l'Ingénieur du marché**.

Article 4 : Langue, lois et règlements applicables

4.1. La langue utilisée est le Français.

4.2. L'entrepreneur s'engage à observer les lois, règlements en vigueur en République du Cameroun et ce, aussi bien dans sa propre organisation que dans la réalisation du marché.

Si ces lois et règlements en vigueur à la date de signature du présent marché venaient à être modifiés après la signature du marché, les coûts éventuels qui en découleraient directement seraient pris en compte sans gain ni perte pour chaque partie.

Article 5 : Normes

5.1 Les travaux en exécution du présent marché seront conformes aux normes fixées dans les Cahiers des

Clauses Techniques Particulières, et quand aucune norme applicable n'est mentionnée, à la norme faisant autorité en la matière et applicable au Cameroun, cette norme sera la norme la plus récemment approuvée par l'autorité compétente.

5.2. Le cocontractant étudiera, exécutera et garantira les travaux du présent marché en prenant en considération la meilleure pratique de réalisation au Cameroun pour des opérations de technologie similaire.

Article 6 : Pièces constitutives du marché

Les pièces contractuelles constitutives du présent marché sont par ordre de priorité :

1. La lettre de soumission ou l'acte d'engagement;
2. La soumission de l'entrepreneur et ses annexes dans toutes les dispositions non contraires au Cahier des Clauses Administratives Particulières et au Cahier des Clauses Techniques Particulières ci-dessous visés ;
3. Le Cahier des Clauses Administratives Particulières (CCAP) ;
4. Le Cahier des Clauses Techniques Particulières (CCTP) ;
5. Les éléments propres à la détermination du montant du marché, tels que, par ordre de priorité : les bordereaux des prix unitaires ; l'état des prix forfaitaires ; le détail ou le devis estimatif ; la décomposition des prix forfaitaires et/ou le sous-détail des prix unitaires ;
6. Le Cahier des Clauses Administratives Générales (CCAG) applicables aux Marchés Publics de travaux mis en vigueur par arrêté N° 033/CAB/PM du 13 février 2007 ;
7. Le projet/programme d'exécution, etc. [Insérer et indiquer, le cas échéant, les noms et références] ;
8. Tout autres documents utiles (les Procès-Verbaux (PV) de négociation, les CST, les Plans, les Stratégies de gestion et Plans de mise en œuvre Environnemental Social, Hygiène et Sécurité (ESHS), le Code de Conduite ESHS, l'analyse de la valeur du projet le cas échéant, le projet/programme d'exécution etc.).
9. La charte d'intégrité ;
10. La déclaration d'engagement social et environnemental

Article 7 : Textes généraux applicables

La présente Lettre-Commande est soumise aux textes généraux ci-après :

1. La Loi N° 75/15 du 08 Décembre 1975 portant assurance obligatoire des risques de construction ;
2. La Loi N° 92/007 du 14 août 1992 portant Code du Travail ;
3. La loi n° 2015/018 du 21 décembre 2015 régissant l'activité commerciale au Cameroun ;
4. la loi N° 98/013 du 14 juil. 1998 relative à la concurrence ;
5. La Loi cadre N° 96/12 du 05 août 1996 sur la gestion de l'environnement ;
6. La loi n° 2018/012 du 11 juillet 2018 portant régime financier de l'Etat ;
7. La loi n°2016/17 du 14 décembre 2016 portant Code minier ;
8. la loi-cadre N° 2011/012 du 6 mai 2011 portant protection du consommateur au Cameroun ;
9. la loi n°2018/011 du 11 juillet 2018 portant code de transparence des bonnes gouvernances dans la gestion des finances publiques au Cameroun ;
10. La Loi N°2024/020 du 23 Décembre 2024 portant fiscalité locale ;
11. Le Décret n° 77-318 du 17 Août 1977 portant application de la loi n° 75-15 du 08 Décembre 1975 rendant obligatoire l'assurance des risques relatifs à la construction ;
12. Le décret n° 2001/048 du 23 février 2001 portant organisation et fonctionnement de l'Agence de Régulation des Marchés Publics et ses textes modificatifs subséquents ;
13. Le Décret n° 2005/577 du 23 février 2005 fixant les modalités de réalisation des études d'impact environnemental ;
14. le Décret n° 2011/408 du 9 décembre 2011 portant organisation du Gouvernement modifié et complété par le décret n° 2018/190 du 02 mars 2018 ;
15. Le Décret n° 2014/0611/PM du 24 mars 2014 fixant les conditions de recours et d'application de l'approche HIMO ;
16. Le décret n° 2018/366 du 20 juin 2018 portant Code des Marchés Publics ;
17. L'arrêté mettant en vigueur Les Cahiers des Clauses Administratives Générales (CCAG) applicables aux Marchés Publics de travaux en vigueur ;

18. Arrêté N°166/A/MINMAP/ du 07 Juin 2022 fixant les modalités de catégorisation des entreprises du secteur du bâtiment et des travaux publics ;
19. La Circulaire n°00013995/C/MINFI du 31 Décembre 2024 relatives à l'Exécution, au Suivi et au Contrôle de l'Exécution des Budgets de l'Etat et des autres entités publiques pour l'Exercice 2025;
20. Les textes régissant les autres corps de métier;
21. D'autres textes spécifiques au domaine concerné par le marché;
22. les normes en vigueur.

Article 8 : Communication

7.1. Toutes les communications au titre du présent marché sont écrites et les notifications faites aux adresses ci-après :

- a. Dans le cas où l'entrepreneur est le destinataire : Madame/Monsieur.....
Passé le délai de 15 jours fixé à l'article 6.1 du CCAG pour faire connaître au Maître d'Ouvrage, au chef de service son domicile, les correspondances seront valablement adressées à la mairie de : *[A préciser]* chef-lieu de la Région dont relèvent les travaux.
 - b. Dans le cas où le Maître d'Ouvrage en est le destinataire :
Monsieur le **Maire de la Commune de Nyambaka** avec copie adressée dans les mêmes délais, au Maître d'Ouvrage, au Chef de service, à l'ingénieur, au Maître d'Œuvre, le cas échéant.
 - c. Dans le cas où l'Autorité Contractante est :
Monsieur le **Maire de la Commune de Nyambaka** avec copie adressée dans les mêmes délais, au Maître d'Ouvrage, au Chef de service, à l'ingénieur et au Maître d'Œuvre le cas échéant.
- 7.2. L'entrepreneur adressera toutes notifications écrites ou correspondances au Maître d'Œuvre, avec copie au Chef de service.

Chapitre II : Exécution des travaux

Article 9 : Consistance des prestations

Les travaux comprennent notamment :

- ✓ Travaux préparatoires ;
- ✓ Terrassements ;
- ✓ Fondations ;
- ✓ Elévation ;
- ✓ Toiture ;
- ✓ Revêtement ;
- ✓ Menuiserie métallique ;
- ✓ Peinture ;
- ✓ Electricité ;
- ✓ Sanitaires.

Article 10 : Délais d'exécution du marché

- 10.1. Le délai d'exécution des travaux objet du présent marché est **de quatre mois (04)**.
- 10.2. Ce délai court à compter de la date de notification de l'ordre de service de commencer les travaux
- 10.3 Ce marché compte une seule tranche

Article 11 : Obligations du Maître d'Ouvrage

11.1. Le Maître d'ouvrage est responsable de l'acquisition et de la mise à disposition du site ainsi que son accès, de la possession, de l'utilisation et de l'accès à toutes les autres zones raisonnablement nécessaires à la bonne exécution du Marché, Il doit fournir au Cocontractant les facilités pour l'accès aux sites des projets. Pour les sites éloignés du siège du Maître d'Ouvrage, les frais de transports pour leur accès sont à la charge du Cocontractant.

11.2. Le Maître d'ouvrage devra obtenir à ses frais les permis, autorisations, agréments et licences auprès des autorités locales, régionales ou nationales ou des services publics compétents, nécessaires à l'exécution du Marché, et qui relèvent de ses obligations.

11.3. Si le cocontractant de l'administration en fait la demande, le Maître d'ouvrage fera tout son possible pour l'aider à obtenir à temps et avec toute la diligence requise auprès des administrations ou services publics locaux, régionaux, nationaux, les permis, autorisations et licences nécessaires à l'exécution du Marché requis par ces organismes pour le cocontractant, ses sous-traitants ou le personnel du cocontractant ou de ses sous-traitants selon les cas.

11.4 Le Maître d'Ouvrage assure au cocontractant la protection contre les menaces, outrages, violences, voies de fait, injures ou diffamations dont il peut être victime en raison ou à l'occasion de l'exercice de sa mission.

Article 12 : Ordres de service

Les différents ordres de service seront établis et notifiés ainsi qu'il suit :

12.1. Dès notification du marché au titulaire, le Maître d'Ouvrage dispose d'un délai de quinze (15) jours calendaires pour signer **l'ordre de service de démarrage des travaux**. Cet ordre de service est notifié dans un délai de sept (7) jours calendaires au Cocontractant par le Chef service du marché avec copie à l'Autorité Contractante, à l'Ingénieur du marché, au DDMAP et au Maître d'œuvre.

12.2 **Les ordres de services ayant une incidence sur le montant et/ou sur le délai du marché**, sont signés par le Maître d'Ouvrage dans les conditions suivantes :

a) lorsqu'un ordre de service est susceptible d'entraîner le dépassement du montant du marché, sa signature est subordonnée aux justificatifs du financement par le Maître d'Ouvrage;

b) en cas de dépassement du montant du marché, les modifications ne peuvent se faire que par voie d'avenant et les prestations supplémentaires ne peuvent être payées qu'après signature de ce dernier par le Maître d'Ouvrage;

c) les ordres de service pour prestations supplémentaires peuvent être signés par le Maître d'Ouvrage et régularisés plus tard par voie d'avenant, tant que leur incidence financière est inférieure à dix pour cent (10) du montant du marché.

Une copie des ordres de service susvisés sera adressée au Chef de service du marché, à l'Ingénieur du marché, à l'Organisme Payeur et au Maître d'œuvre le cas échéant.

d. Le visa préalable de l'Organisme Payeur sera éventuellement requis avant la signature de ceux ayant une incidence sur le montant.

e. En tout état de cause, toute modification touchant aux clauses techniques particulières doit faire l'objet d'une étude préalable sur l'étendue, le coût et les délais du marché.

12.3 **Les ordres de service à caractère technique liés au déroulement normal du chantier** seront directement signés par le Chef de service des Marchés et notifiés sous huitaine au Cocontractant par l'Ingénieur (le cas échéant) avec copie au Ministre en charge des Marchés Publics, à l'Organisme chargé de la Régulation et à l'Organisme Payeur.

12.4 **Les ordres de service valant mise en demeure** seront signés par le Maître d'Ouvrage et notifiés sous huitaine au Cocontractant par le Chef de service, avec copie au Ministre en charge des Marchés Publics, à l'Organisme chargé de la Régulation, à l'Ingénieur du marché et au Maître d'œuvre le cas échéant.

12.5 **Les ordres de service de suspension et de reprise des travaux**, pour cause d'intempéries ou autre cas de force majeure, seront signés par le Maître d'Ouvrage et notifiés par le Chef de service au cocontractant, avec copie au Ministère chargé des Marchés Publics ou son démembrement déconcentré compétent, à l'Organisme chargé de la Régulation, à l'Ingénieur du marché et au Maître d'œuvre le cas échéant.

12.6 **Les ordres de service prescrivant les travaux nécessaires pour remédier aux désordres** ne relevant pas d'une utilisation normale qui apparaîtraient dans les ouvrages pendant la période de garantie, seront signés par le Maître d'Ouvrage, sur proposition de l'Ingénieur et notifiés sous huitaine au Cocontractant par l'Ingénieur avec copie au Chef de Service.

12.7 Le cocontractant dispose d'un délai de quinze (15) jours pour émettre des réserves sur tout ordre de service reçu. Le fait d'émettre des réserves ne dispense pas le Cocontractant d'exécuter les ordres de service reçus.

12.8 En cas de groupement d'entreprises, les ordres de service sont adressés au mandataire, qui a seule qualité pour présenter des réserves au nom du groupement qu'il représente.

12.9 Le marché peut comporter des tranches conditionnelles dont l'exécution est subordonnée, pour chacune d'entre elles, à la levée éventuelle de la clause de dénonciation et à la notification au Cocontractant, par ordre

de service, de la décision du Maître d'Ouvrage de poursuivre l'exécution desdites tranches. Si cet ordre de service n'a pas été notifié au Cocontractant dans le délai imparti défini à l'article 14 du présent marché, le Maître d'Ouvrage et le Cocontractant sont, à l'expiration de ce délai, déliés de cette obligation pour cette tranche conditionnelle.

12.10 L'ordre de service de démarrage des travaux de la tranche conditionnelle ne peut être notifié qu'après achèvement et réception provisoire de la tranche précédente. Toutefois, au cas où la condition suspensive de l'exécution de la tranche conditionnelle tient à la disponibilité de financement, la notification de l'ordre de service de démarrage est donnée dès lors que la preuve de disponibilité de financement est établie.

Article 13 : Rôles et responsabilités de l'entrepreneur

13.1 Le cocontractant a pour mission d'assurer l'exécution des travaux sous le contrôle de l'Ingénieur ou du maître d'œuvre et de remplir ses obligations de façon diligente, efficace et économique, tels que décrits dans ou les clauses techniques, sous le contrôle de l'Ingénieur et ce conformément au présent marché aux règles et normes en vigueur au Cameroun et aux techniques et pratiques généralement acceptées dans le domaine d'activité concerné par le marché. Il est tenu notamment d'effectuer (s'il y a lieu) les calculs, essais et analyses, de déterminer, de choisir, d'acheter, et approvisionner tous les outillages, matériaux et fournitures nécessaires pour l'exécution des travaux. Il est tenu d'engager tout le personnel utile spécialisé ou non.

13.2-Le cocontractant est responsable vis-à-vis du Maître d'Ouvrage de la qualité des matériaux et des fournitures utilisées, de leur parfaite adaptation aux besoins du chantier, de la bonne exécution des travaux, des prestations et interventions effectuées par les sous-traitants agréés. Il a l'obligation de se conformer à la législation en vigueur au Cameroun concernant le respect de l'environnement. Il devra exécuter toutes les travaux spécifiés dans le CCTP et aux textes et directives mentionnés dans ladite pièce. Il aura notamment l'obligation de produire une plaque de chantier conformément à la réglementation et d'afficher un règlement intérieur à l'entreprise en prenant en compte les problèmes environnementaux et sociaux.

13.3 Pendant la durée du marché, le cocontractant ne s'engage pas directement ou indirectement, dans des activités professionnelles ou contractuelles susceptibles de compromettre son indépendance par rapport aux missions qui lui sont dévolues.

13.4 En cas de conflit d'intérêt du fait d'un membre de l'équipe de la mission, le cocontractant doit le signaler par écrit au Maître d'Ouvrage et doit remplacer l'expert en question, impliqué dans le projet ou le marché.

Le conflit d'intérêt s'entend de toute situation dans laquelle le cocontractant pourrait tirer des profits directs ou indirects d'un marché passé par le Maître d'Ouvrage auprès de laquelle il est consulté ou toute situation dans laquelle il a des intérêts personnels ou financiers suffisants pour compromettre son impartialité dans l'accomplissement de ses fonctions ou de nature à affecter défavorablement son jugement.

13.5 Le cocontractant est tenu au secret professionnel vis-à-vis des tiers, sur les informations, renseignements et documents recueillis ou portés à sa connaissance à l'occasion de l'exécution du marché.

A ce titre, les documents établis par le cocontractant au cours de l'exécution du marché ne peuvent être publiés ou communiqués qu'avec l'accord écrit du Maître d'Ouvrage.

Le cocontractant est tenu lors du dépôt du rapport final, de restituer tous les documents empruntés au Maître d'Ouvrage.

13.6 Le cocontractant ainsi que ses associés ou ses sous-traitants s'interdisent pendant la durée du marché, et à son issue pendant [six (6) mois], de fournir des biens, prestations ou services destinés au Maître d'Ouvrage découlant des prestations ou ayant un rapport étroit avec elles (à l'exception de l'exécution des prestations ou de leur continuation).

Le cocontractant doit prendre en charge des frais professionnels et de la couverture de tous risques de maladie et d'accident dans le cadre de sa mission.

Le cocontractant ne peut pas modifier la composition de l'équipe proposée dans son offre technique sans l'accord écrit au Maître d'Ouvrage.

Pour les entreprises étrangères et à défaut de résider, le Cocontractant aura à maintenir en République du Cameroun pendant la période d'exécution du contrat, un représentant permanent dûment mandaté.

Article 14 : Marchés à tranches conditionnelles

14.1. Le marché, objet du présent appel d'offres, comporte une seule tranche pour son exécution.

Article 15 : personnel et Matériel du cocontractant

15.1.. Personnel de l'entreprise

L'entreprise est tenue d'utiliser le personnel proposé dans l'offre, dont l'équipe se compose comme suit : Chef de chantier, conducteur des travaux et magasinier

15.2. Remplacement du personnel clé

Toute modification, même partielle, apportée aux propositions de l'offre technique n'interviendra qu'après agrément écrit du Chef de service. En cas de modification, l'entrepreneur le fera remplacer par un personnel de compétence (qualifications et expérience) au moins égale.

En tout état de cause, les listes du personnel d'encadrement à mettre en place seront soumises à l'agrément du Maître d'œuvre dans les **dix (10) jours** qui suivent la notification de l'ordre de service de commencer les travaux. Le Maître d'Œuvre disposera de **cinq (05) jours** pour notifier par écrit son avis avec copie au Chef de service. Passé ce délai, les listes seront considérées comme approuvées. Le Maître d'Ouvrage se réserve la possibilité de refuser son agrément à une personne proposée par le cocontractant dont la qualification serait insuffisante

Toute modification unilatérale apportée aux propositions en personnel d'encadrement de l'offre technique, avant et pendant les travaux constitue un motif de résiliation du marché tel que visé à l'article 41 ci-dessous ou d'application de pénalités.

Le remplacement non autorisé du personnel d'encadrement (conducteur des travaux ou chef de chantier) fera l'objet d'une pénalité forfaitaire de **deux cent mille (200 000) francs CFA par personne** remplacée, prise en compte dans le premier décompte suivant le constat. Le remplacement de l'agent en cause ne devra en aucun cas interrompre la continuité des travaux. Tous les frais en découlant seront à la charge du COCONTRACTANT.

Toute modification apportée sera notifiée au Maître d'Ouvrage pour approbation préalable.

15.3. Retrait du personnel (le cas échéant)

Après agrément écrit du Maître d'Ouvrage ou du Maître d'Ouvrage Délégué, le Chef de service du marché, peut sur proposition de l'Ingénieur du Marché ou du Maître d'œuvre le cas échéant, demander au cocontractant, après mise en demeure, de retirer un personnel faisant partie de ses effectifs pour faute grave dûment constatée ou pour incompétence, en donnant les motifs de sa requête, le cocontractant veillera à ce que cette personne quitte le Site dans les quinze (15) jours et qu'elle n'ait plus aucun rapport avec le travail dans le cadre du Marché. Dans ce cas, son remplacement est effectué conformément aux dispositions de l'article 13.2 ci-dessus.

15.4 Représentant du cocontractant

Dès notification du marché, le cocontractant désigne une personne physique qui le représente vis-à-vis de l'Administration pour tout ce qui concerne l'exécution du projet Cette personne chargée de la conduite des travaux, doit disposer de pouvoirs suffisants pour prendre sans délai les décisions nécessaires à la bonne marche du projet.

15.5. Législation du travail

Le Cocontractant devra se conformer à la législation du travail en vigueur au Cameroun incluant la législation relative à l'embauche, la santé, la sécurité, la protection sociale, à l'HIMO, au quota de ressources locales à mobiliser.

Le cocontractant devra fournir le logement, l'assistance médicale, la nourriture et les installations sanitaires au personnel vivant dans les bases vie du cocontractant, en se conformant aux exigences des Spécifications se rapportant aux Conditions sociales et sanitaires de la main d'œuvre.

Dans les relations avec son personnel et le personnel de ses sous-traitants, qui seront employés ou participeront à l'exécution du Marché, le cocontractant devra respecter les fêtes nationales, jours fériés légaux, fêtes religieuses ou autres coutumes, ainsi que toutes les lois et toutes les réglementations locales applicables en matière de droit du travail.

Sauf disposition contraire du Marché, si le cocontractant estime nécessaire d'effectuer des travaux de nuit ou pendant les jours fériés afin de respecter les Niveaux de service et le Délai d'achèvement contractuel, et s'il

demande son consentement au Maître d'ouvrage à cet effet (si un tel consentement est requis), le Maître d'ouvrage ne devra pas lui refuser ce consentement sans motif valable.

Le cocontractant aura la responsabilité d'obtenir tous les permis et/ou visas nécessaires de la part des autorités compétentes, afin que toute la main-d'œuvre et tout le personnel devant être employés sur le Site puissent entrer et séjourner en situation régulière au Cameroun.

Le cocontractant devra fournir à ses propres frais les moyens nécessaires afin de rapatrier tous les membres de son personnel et du personnel de ses sous-traitants travaillant sur le Site, dans les pays où ils ont été respectivement recrutés pour l'exécution du Marché ; il devra également pourvoir, à ses propres frais, à leur séjour temporaire sur place, entre la date à laquelle ils cesseront d'être employés à l'exécution du Marché et la date programmée pour leur rapatriement.

15.6. Matériel proposé dans l'offre

Le cocontractant utilisera le matériel approprié de niveau comparable aux prescriptions du DAO, dans le projet d'exécution pour la bonne exécution des prestations selon les règles de l'art.

Toute modification apportée sera notifiée au Maître d'Ouvrage pour approbation préalable.

Article 16 : Pièce à fournir par l'entrepreneur

16.1. Programme des travaux, Plan d'assurance qualité et autres

Dans un délai maximum de **vingt-huit (28) jours** à compter de la notification de l'ordre de service de commencer les travaux, l'entrepreneur soumettra, en six (06) exemplaires, à l'approbation du Chef de service ou du Maître d'Œuvre le programme d'exécution des travaux, son calendrier d'approvisionnement, son projet de Plan d'Assurance Qualité (PAQ) et son Plan de Gestion Environnementale, le cas échéant.

Ce programme sera exclusivement présenté selon les modèles fournis.

Deux (02) exemplaires de ces pièces lui seront retournés dans un délai de quinze (15) jours à partir de leur réception avec :

- Soit la mention d'approbation " BON POUR EXECUTION " ;
- Soit la mention de leur rejet accompagnée des motifs dudit rejet.

L'entrepreneur disposera alors de huit (8) jours pour présenter un nouveau projet. Le Chef de Service ou le Maître d'Œuvre disposera alors d'un délai de cinq (5) jours pour donner son approbation ou faire d'éventuelles remarques. Les délais d'approbation du projet d'exécution sont suspensifs du délai d'exécution.

L'approbation donnée par le Chef de Service ou le Maître d'Œuvre n'atténuera en rien la responsabilité de l'entrepreneur. Cependant les travaux exécutés avant l'approbation du programme ne seront ni constatés ni rémunérés sauf s'ils ont été expressément ordonnés. Le planning actualisé et approuvé deviendra le planning contractuel.

L'entrepreneur tiendra constamment à jour, sur le chantier, un planning des travaux qui tiendra compte de l'avancement réel du chantier. Des modifications importantes ne pourront être apportées au programme contractuel qu'après avoir reçu l'accord du Chef service du Marché. Après approbation du programme d'exécution par le Chef service du Marché, celui-ci le transmettra dans un délai de cinq (05) jours à l'Autorité Contractante, sans effet suspensif de son exécution. Toutefois, s'il est constaté des modifications importantes dénaturant l'objectif du marché ou la consistance des travaux, l'Autorité Contractante retournera le programme d'exécution accompagné des réserves à lever dans un délai de quinze (15) jours à compter de sa date de réception.

b. Le Plan de Gestion Environnemental fera ressortir notamment les conditions de choix des sites techniques et de base vie, les conditions d'emprunt de sites d'extraction et les conditions de remise en état des sites de travaux et d'installation.

c. L'entrepreneur indiquera dans ce programme les matériels et méthodes qu'il compte utiliser ainsi que les effectifs du personnel qu'il compte employer.

d. L'agrément donné par le chef de service ou le Maître d'Œuvre ne diminue en rien la responsabilité de l'entrepreneur quant aux conséquences dommageables que leur mise en œuvre pourrait avoir tant à l'égard des tiers qu'à l'égard du respect des clauses du marché.

16.2. Projet d'exécution

a. Le dossier des plans d'exécution (*calcul et dessins*) d'exécution nécessaires à la réalisation de toutes les parties de l'ouvrage devront être soumis au visa du Chef de Service ou du Maître d'Œuvre dans un délai maximum d'un (01) mois avant la date prévue pour le début de réalisation de la partie de l'ouvrage correspondante. Ce projet d'exécution en 06 (six) exemplaires comprenant notamment :

- le procès-verbal de définition des tâches à exécuter ;
- le relevé des dégradations le cas échéant ;
- le schéma itinéraire ou le linéaire des travaux à exécuter, le cas échéant ;
- la description des procédés et des méthodes d'exécution des travaux envisagés avec les prévisions d'emploi du personnel, du matériel et des matériaux ;
- les plans d'exécution des ouvrages et les notes de calcul y afférentes ;
- les plans d'approvisionnement,
- le planning graphique des travaux ;
- la liste des travaux que le cocontractant fera le cas échéant, exécuter par des sous-traitants.

b. Le Chef de Service ou le Maître d'Œuvre disposera d'un délai de sept (07) jours pour les examiner et faire connaître ses observations. L'entrepreneur disposera alors d'un délai de cinq (05) pour présenter un nouveau dossier intégrant lesdites observations.

Le planning actualisé et approuvé deviendra le planning contractuel. Il doit faire apparaître les tâches critiques. Le cocontractant tiendra constamment à jour sur le chantier, un planning actualisé des travaux qui tiendra compte de l'avancement réel du chantier.

En cas d'inobservation des délais d'approbation des documents ci-dessus par l'Administration, ceux-ci sont réputés approuvés.

Article 17 : Mise à disposition des documents et du site

Le Maître d'Ouvrage met le site des travaux et ses voies d'accès à la disposition de l'entrepreneur en temps utile et au fur et à mesure de l'avancement des travaux, conformément au programme d'exécution.

L'exemplaire reproductible des plans figurant dans le Dossier d'Appel d'Offres sera remis par le Chef de Service.

Article 18- transport, Assurances des ouvrages et responsabilités civiles

Les polices d'assurances suivantes sont requises au titre du présent Marché pour les montants minimum indiqués ci-après dans un délai de quinze (15) jours à compter de la notification du marché :

- Assurance des risques causés à des tiers par son personnel salarié en activité au travail, par le matériel qu'il utilise, du fait des travaux ;
- Assurance "Tous risques chantier" ;
- Autres assurances Toutes autres assurances qui pourront être spécifiquement convenues entre les parties au marché.

c) En tout état de cause, la police doit couvrir tous les dommages corporels, matériels et immatériels causés aux tiers ou aux ouvrages du lendemain de sa souscription, à la réception définitive des prestations ou décennale, le cas échéant.

d) Si le cocontractant s'abstient de contracter et /ou de maintenir les assurances visées ci-dessus, le Maître d'ouvrage pourra contracter ces assurances et les maintenir en vigueur, et déduire de temps à autres, de toute somme due au cocontractant en vertu du marché, toute prime que le maître d'ouvrage aura payée à l'assureur, ou recouvrer autrement le montant de la prime ainsi payée sera considéré comme si c'était une dette due par le cocontractant.

Article 19 : Sous-traitance

Sans objet.

Article 20 : Laboratoire de chantier et essais

20.1. Indiquer si nécessaire les modalités de réalisation des essais et études géotechniques prévues dans le CCTP.

20.2. Le Chef de service dispose d'un délai de sept (07) jours pour agréer le personnel et le laboratoire de l'entrepreneur, dès réception de la demande.

Article 21 : Journal et Réunions de chantier

21.1. Journal de chantier

Le cocontractant est tenu d'ouvrir avant tout démarrage des travaux, un journal de chantier. C'est un document contradictoire unique. Ses pages sont numérotées et visées. Aucune page ne doit être enlevée. Les parties raturées ou annulées sont signalées en marge pour validation.

Le cocontractant pourra y consigner les incidents ou observations susceptibles de donner lieu à une réclamation de sa part.

Ce journal de chantier sera signé contradictoirement par le Maître d'Œuvre ou l'Ingénieur, le cas échéant et le représentant de l'entrepreneur systématiquement tous les jours.

Pour toute réclamation éventuelle du cocontractant, il ne pourra être fait état outre les autres pièces du marché, que des événements ou documents mentionnés en temps utile au journal de chantier..

21.2. Réunions de chantier

Outre les réunions régulières de chantier à l'initiative du maître d'œuvre, des réunions périodiques devront être tenues en présence du Chef de service du marché et de l'Ingénieur du marché ou leur représentant.

Les réunions de chantier feront l'objet d'un procès-verbal signé par tous les participants.

Article 22 : Utilisation des explosifs

L'utilisation des explosifs est strictement interdite dans le cadre de l'exécution du présent marché.

Chapitre III : De la réception

Article 23 : Documents à fournir avant la réception technique

Le cocontractant devra dans un délai de dix (10) jours au moins avant la réception provisoire du marché subséquent transmettre au Maître d'Ouvrage ou au Maître d'Ouvrage Délégué les documents suivants : Copie du décompte décrivant les travaux indiquant leurs quantités, leur prix et le montant total ; Notification de la réception ; Copie Cautionnement définitif ; Copie assurance le cas échéant ; tout Autres documents qui seront utiles lors la réception.

Article 24 : Réception provisoire

24.1. Opérations préalables à la réception

Avant la réception provisoire, l'entrepreneur demande par écrit au Maître d'Ouvrage avec copie à l'ingénieur et l'organisme payeur, l'organisation d'une visite technique préalable à la réception.

Les opérations préalables à la réception comportent notamment :

- a. la reconnaissance des ouvrages exécutés ;
- b. les épreuves prévues notamment par le marché ;
- c. la constatation éventuelle de la non-exécution de prestations prévues dans le marché, les imperfections ou des malfaçons ;

24.2. La Commission de réception sera composée des membres suivants :

- Le Maître d'Ouvrage, **Maire de Nyambaka** ou son représentant-**Président** ;
- l'Ingénieur de marché, le **Délégué Départemental du MINADER de la Vina**, **Rapporteur** ;
- Le Chef service de marché, le **Secrétaire Général de la Commune de Nyambaka** ou son représentant, **Membre** ;
- Le Comptable matière de la Commune de Nyambaka, **Membre** ;
- Toute personne désignée à l'initiative du Maître d'Ouvrage en raison de son expertise, **Membre** ;
- Le prestataire ou son représentant, **Membre** ;
- Le DDMAP/Vina ou son représentant : **Observateur** ;

L'entrepreneur est convoqué à la réception par courrier au moins **trois (03) jours** avant la date de la réception. Il est tenu d'y assister (ou de s'y faire représenter). Il assiste à la réception en qualité d'observateur. Son absence équivaut à l'acceptation sans réserve des conclusions de la commission de réception.

La Commission après visite du chantier examine le procès-verbal des opérations préalables à la réception et procède à la réception provisoire des travaux s'il y a lieu.

La visite de réception provisoire fera l'objet du procès-verbal de réception provisoire signé sur le champ par tous les membres de la commission.

Le procès-verbal de réception provisoire précise ou fixe la date d'achèvement des travaux.

24.3. Réception partielle : Il n'est pas prévu de réception partielle.

24.4. La période de garantie commence à courir à compter de la date de réception provisoire.

24.6. Prise de possession des ouvrages

Toute prise de possession des ouvrages doit être précédée d'une réception partielle ou provisoire. Toutefois, s'il y a urgence, la prise de possession peut intervenir antérieurement à la réception, sous-réserve de l'établissement d'un état des lieux contradictoire.

24.7 : Rejet

Lorsque la Commission juge que les travaux appellent les réserves telles qu'il ne lui apparaît possible d'en prononcer la réception avec réfaction, le Chef de service du marché notifie une décision motivée de rejet.

Le Cocontractant dispose de quinze (15) jours pour présenter ses observations ; Passé ce délai, il est réputé avoir accepté la décision du Chef de service du marché. Si le Cocontractant formule des observations, le Chef de service du marché dispose ensuite de quinze (15) jours pour notifier une nouvelle décision, après avis de la Commission de réception, le cas échéant ; à défaut d'une telle notification, le Chef de service du marché est réputé avoir accepté les observations du Cocontractant.

En cas de rejet, le Cocontractant est tenu de rembourser les avances et acomptes déjà perçus

Article 25 : Documents à fournir après exécution

43.1. L'entrepreneur remet au Chef de service du marché dans les trente (30) jours suivant la date du procès-verbal de réception provisoire pour l'ensemble des ouvrages, les notices de fonctionnement et d'entretien des ouvrages. Les plans et autres documents conformes à l'exécution définitive des ouvrages sont remis quant à eux en trois (03) exemplaires, dont un reproductible au plus tard un (1) mois après la réception provisoire des travaux et avant paiement du dernier acompte.

43.2. La non fourniture des plans et documents peut donner lieu à une retenue sur le cautionnement en place, au montant fixé à dix pour cent (10%) du cautionnement définitif.

Article 26 : Garantie contractuelle / Entretien pendant la période de garantie

26.1. Délai de garantie

La durée de garantie est d'**un (01) an** à compter de la date de réception provisoire des travaux.

Le Cocontractant garantit que les équipements livrés (le cas échéant) en exécution du marché sont neufs et que les travaux sont exécutés dans les règles de l'art et les normes requises.

26.2. Entretien pendant la période de garantie

Pendant le délai de garantie, le cocontractant exécutera à ses frais et en temps utile, tous les travaux et réparations nécessaires pour maintenir en bon état l'ouvrage c'est-à-dire assurer dans les dix (10) jours de la notification du défaut par la Commune et sur le lieu d'emploi, la remise en état de l'ouvrage pour tous les défauts ou réparations consécutifs pour remédier à tous les désordres du fait de malfaçons qui apparaîtraient dans les ouvrages et les équipements le cas échéant, et signalées par le Chef de service du marché ou le Maître d'œuvre le cas échéant.

Si après réception provisoire, le cocontractant ne s'est pas conformé dans un délai de quinze (15) jours aux prescriptions d'un ordre de service concernant les réparations ou réfections éventuelles, le Chef de service du marché sera en droit de les faire exécuter par ses propres ouvriers ou par un autre entrepreneur et d'en

recouvrer le montant aux dépens du cocontractant par déduction sur toutes sommes dues ou garanties émises dans le cadre du marché.

Article 27 : Réception définitive

27.1. La réception définitive s'effectuera dans un délai maximal de **quinze (15) jours** à compter de l'expiration du délai de garantie.

27.2. Le Maître d'Œuvre sera membre de la commission.

27.3. La procédure de réception est la même que celle de la réception provisoire.

27.4. Le marché est clôturé définitivement dans les conditions fixées à l'article 38 alinéa 4 du présent CCAP concernant le Décompte général et définitif

Chapitre IV : Clauses financières

Article 29 : Montant du marché

Le montant du présent marché, tel qu'il ressort du

[détail ou devis estimatif] ci-joint, est de _____ (en chiffres) _____ (en lettres) francs CFA Toutes Taxes Comprises (TTC) ; soit :

- Montant HTVA : _____ () francs CFA
- Montant de la TVA : _____ () francs CFA
- Montant de la TSR et/ou l'AIR : _____ () francs CFA
- Net à percevoir = HTVA-AIR () francs CFA.

Article 30 : Lieu et mode de paiement

Le Maître d'Ouvrage se libérera des sommes dues de la manière suivante :

- a. Pour les règlements en francs CFA, soit (*montant en chiffres et en lettres HTVA*), par crédit au compte N° _____ ouvert au nom de l'entrepreneur à la banque _____
- b. Pour les règlements en devises, (*le cas échéant*) soit (*montant en chiffres et en lettres HTVA*), par crédit au compte N° _____ ouvert au nom de l'entrepreneur à la banque _____

Article 31 : Garanties et cautions

31.1. Cautionnement définitif

Le cautionnement définitif est fixé à **deux pour cent (2 %) du montant TTC** du marché. Il est constitué et transmis au Chef Service du marché dans un délai maximum de vingt (20) jours à compter de la date de notification du marché.

Le cautionnement sera restitué, ou la garantie libérée, dans un délai d'un mois suivant la date de réception provisoire des travaux, à la suite d'une mainlevée délivrée par le Maître d'Ouvrage après demande de l'entrepreneur.

31.2. Cautionnement d'avance de démarrage

L'avance de démarrage dont le montant ne peut excéder **vingt pour cent (20%) du prix initial TTC** du marché, doit être cautionnée à **cent pour cent (100%)** par un établissement bancaire de droit camerounais ou un organisme financier de premier rang conformément aux textes en vigueur.

Elle est remboursée par déduction sur les acomptes à verser à l'entrepreneur pendant l'exécution du marché. La totalité de l'avance doit être remboursée au plus tard dès que le moment ou la valeur en prix de base des prestations réalisées atteint **quatre-vingt pour cent (80%)** du montant du marché.

31.3. Cautionnement de bonne exécution (en remplacement de la retenue de garantie)

La retenue de garantie est fixée à **dix pour cent (10%) du montant TTC** du marché.

La restitution de la retenue de garantie ou du cautionnement de bonne exécution sera effectuée à compter de la réception définitive des travaux sur mainlevée délivrée par le Maître d'Ouvrage après expiration du délai de garantie.

A l'expiration d'un délai de 30 jours calendaires, les cautionnements cessent d'avoir effet ; l'organisme

compétent est tenu de restituer ces cautionnements ou de libérer la retenue de garantie ou le cautionnement de bonne exécution sur simple demande du cocontractant de l'administration ; sauf si le Maître d'Ouvrage a dûment signifié à la caution du cocontractant qu'il n'a pas honoré toutes ses obligations.

Dans ce cas, il ne peut être mis fin à l'engagement de la caution que par main levée délivrée par le Maître d'Ouvrage ou le Maître d'Ouvrage Délégué.

Article 32 : Variation des prix

Les prix sont fermes et ne sont pas révisables.

Article 33 : Formules de révision des prix

Sans objet.

Article 34 : Formules d'actualisation des prix

Sans objet.

Article 35 : Travaux en régie

35.1. Le pourcentage des travaux en régie ne peut excéder deux pour cent (2 %) du montant du marché et de ses avenants, le cas échéant.

35.2. Dans le cas où l'entrepreneur serait invité à exécuter des travaux en régie, les dépenses exposées et dûment justifiées lui seront remboursées dans les conditions suivantes :

- Les quantités prises en compte seront les heures de mise à disposition ou les quantités de matériaux et matières mises en œuvre ayant fait l'objet d'attachements contradictoires ;
- Les traitements et salaires effectivement payés à la main d'œuvre locale seront majorés pour tenir compte des charges sociales de quarante pour cent (40%) ;
- Les heures d'engin seront décomptées au taux figurant dans les sous-détails de prix ;
- Les matériaux et matières seront remboursés au prix de revient dûment justifié au lieu d'emploi majoré de dix pour cent pour pertes, magasinage et manutention ;
- Le montant des prestations ainsi calculé, y compris les heures d'engins, sera majoré de 25 % pour tenir compte des frais généraux, bénéfices et aléas propres à l'entrepreneur.

Article 36 : Valorisation des approvisionnements

36.1. Sans objet.

36.2. Il n'est pas demandé de caution pour les acomptes sur approvisionnements.

Article 37 : Avances

37.1. Le Maître d'Ouvrage accordera sur simple demande de l'entrepreneur une avance de démarrage au plus égale à 20% du montant du marché TTC.

37.2. Cette avance dont la valeur ne peut excéder vingt pour cent (20%) du prix initial TTC du marché, est cautionnée à cent pour cent (100%) par un établissement bancaire de droit camerounais ou un organisme financier agréé de premier rang conformément aux textes en vigueur, et remboursée par déduction sur les acomptes à verser à l'entrepreneur pendant l'exécution du marché, suivant des modalités définies dans le CCAP.

37.3. La totalité de l'avance doit être remboursée au plus tard dès le moment où la valeur en prix de base des prestations réalisées atteint quatre-vingt pour cent (80%) du montant du marché.

37.4. Au fur et à mesure du remboursement des avances, le Maître d'Ouvrage donnera la mainlevée de la partie de la caution correspondante, sur demande expresse de l'entrepreneur.

37.5. La possibilité d'octroi d'avance de démarrage et/ou d'avance sur approvisionnement doit être expressément stipulée dans le dossier d'appel d'offres.

Article 38 : Règlement des travaux

38.1. Constatation des travaux exécutés

Avant le trente (30) de chaque mois, l'Entrepreneur et le Maître d'œuvre établissent un attachement contradictoire qui récapitule et fixe les quantités réalisées et constatées pour chaque poste du bordereau au cours du mois et pouvant donner droit au paiement.

38.2. Décompte provisoires

Au plus tard le **cinq (5)** du mois suivant le mois des prestations, l'entrepreneur remettra en sept (07) exemplaires au maître d'œuvre, deux projets de décompte provisoire mensuel (un décompte hors TVA et un décompte du montant des taxes), selon le modèle agréé et établissant le montant total des sommes auxquelles il peut prétendre du fait de l'exécution du marché, depuis le début de celui-ci.

Seul le décompte hors TVA sera réglé à l'entrepreneur. Le décompte du montant des taxes fera l'objet d'une écriture d'ordre entre les budgets du Ministère du Plan, du Développement et de l'Aménagement du Territoire et du Ministère chargé des Finances.

Le montant HTVA de l'acompte à payer à l'entrepreneur sera mandaté comme suit :

- 94,5 ou 97,8% versé directement au compte de l'entrepreneur ;
- 5,5 ou 2,2% versé au trésor public au titre de l'AIR dû par l'entrepreneur.

Le Maître d'Œuvre disposera d'un délai de cinq (5) jours pour transmettre au Chef de Service du marché, les décomptes qu'il a approuvés.

Le Chef de Service et l'Ingénieur disposent d'un délai de 15 jours maximum pour procéder à la signature des décomptes et leur transmission au comptable chargé du paiement.

38.3. Le décompte d'avance de démarrage dûment signé par l'Ingénieur sera transmis au Chef de Service du marché pour liquidation.

Par ailleurs, dans le cadre de sa mission de contrôle de la réalisation physique des Marchés Publics, prescrit à l'article 34(1) du Décret 2012/075 du 08 mars 2012, portant organisation du Ministère des Marchés Publics, les représentants de l'Autorité Cocontractante descendront régulièrement sur le terrain afin de s'assurer de l'effectivité de la réalisation des prestations objet du Marché. A cet effet, ils auront libre accès au chantier et tous les documents contractuels ou informations, liés à l'exécution du marché.

38.4 Décompte final

38.4.1. Après achèvement des travaux et dans un délai maximum d'un (01) mois après la date de réception provisoire, l'entrepreneur établira à partir des constats contradictoires, le projet de décompte final des travaux effectivement réalisés qui récapitule le montant total des sommes auxquelles il peut prétendre du fait de l'exécution du marché dans son ensemble.

38.4.2. Le Maître d'œuvre dispose d'un délai de **cinq (05) jours** pour notifier le projet rectifié et accepté au Chef de service.

38.4.3. L'Entrepreneur dispose d'un délai de **cinq (05) jours** pour renvoyer le décompte final revêtu de sa signature.

39. Décompte général et définitif

39.1. Le Chef de Service ou le Maître d'Œuvre dispose d'un délai de **sept (07) jours** pour établir le décompte général à l'entrepreneur après la réception définitive.

A la fin de période de garantie qui donne lieu à la réception définitive des travaux, le Chef de service dresse le décompte général et définitif du marché qu'il fait signer contradictoirement par l'entrepreneur et l'Autorité Contractante. Ce décompte comprend :

- le décompte final,
- le solde,
- la récapitulation des acomptes mensuels.

La signature du décompte général et définitif sans réserve par l'entrepreneur, lie définitivement les parties et met fin au marché, sauf en ce qui concerne les intérêts moratoires.

39.2. L'Entrepreneur dispose d'un délai de **cinq (05) jours** pour renvoyer le décompte final revêtu de sa signature et de celle de l'Autorité Contractante.

La transmission du décompte général et définitif à l'Organisme payeur en vue du paiement est subordonnée au visa préalable du MINMAP. Pour cela, une copie de l'attachement correspondant et tous les décomptes provisoires devront lui être antérieurement transmis ou remis à son représentant sur le site le cas échéant

Les délais et les modalités de signature ainsi que de gestion des désaccords sont les mêmes que ceux du décompte final.

Article 39 : Intérêts moratoires

Les intérêts moratoires éventuels sont payés par état des sommes dues conformément aux dispositions des articles 166 et 167 du décret n° 2018/366 du 20 juin 2018 portant Code des Marchés Publics.

Article 40 : Pénalités

A. Pénalités de retard

40.1. Le montant des pénalités de retard est fixé comme suit :

- a. Un deux millièmes ($1/2000^{ème}$) du montant TTC du marché de base par jour calendaire de retard du premier au trentième jour au-delà du délai contractuel fixé par le marché ;
- b. Un millièmes ($1/1000^{ème}$) du montant TTC du marché de base par jour calendaire de retard au-delà du trentième jour.

40.2 Le montant cumulé des pénalités de retard est limité à dix pour cent (10%) du montant TTC du marché de base et de ses avenants éventuels.

B. Pénalités particulières

40.3 Indépendamment des pénalités pour dépassement du délai contractuel, le cocontractant est passible des pénalités particulières suivantes pour inobservation des dispositions du contrat, notamment :

- Remise tardive du cautionnement définitif ;
- Remise tardive des assurances ;
- Remise tardive du projet d'exécution pour autant que le retard soit du fait de l'entrepreneur ;

Article 41 : Règlement en cas de groupement d'entreprises

En cas de groupement solidaire, les cotraitants se répartissent les sommes qui sont réglées par le Maître d'Ouvrage dans un compte unique indiqué dans la soumission soit au nom du groupement, soit au nom du mandataire.

En revanche, chaque entreprise est payée par le Maître d'Ouvrage dans propre compte, lorsqu'il s'agit d'un groupement conjoint.

Article 42 : Régime fiscal et douanier

Le décret N° 2003/651/PM du 16 avril 2003 définit les modalités de mise en œuvre du régime fiscal des Marchés Publics. La fiscalité applicable au présent marché comporte notamment :

- des impôts et taxes relatifs aux bénéfices industriels et commerciaux, y compris l'IAR qui constitue un précompte sur l'impôt des sociétés ;
- des droits d'enregistrement calculés conformément aux stipulations du code des impôts ;
- des droits et taxes attachés à la réalisation des prestations prévues par le marché :
 - * des droits et taxes d'entrée sur le territoire camerounais (droits de douanes, TVA, taxe informatique) ;
 - * des droits et taxes communaux,
 - * des droits et taxes relatifs aux prélèvements des matériaux et d'eau.

Ces éléments doivent être intégrés dans les charges que l'entreprise impute sur ses coûts d'intervention et constituer l'un des éléments des sous-détails des prix hors taxes.

Le prix TTC s'entend TVA incluse.

Article 43 : Timbres et enregistrement des marchés

Sept (07) exemplaires originaux du marché seront timbrés et enregistrés par les soins et aux frais de l'entrepreneur, conformément à la réglementation.

Chapitre V : Dispositions diverses

Article 44 : Résiliation du marché

44.1 Le marché est résilié de plein droit dans l'un des cas suivants :

- a) Décès du titulaire du marché. Dans ce cas, le Maître d'Ouvrage peut, s'il y a lieu, autoriser que soient acceptées les propositions présentées par les ayant droits pour la continuation des prestations ;
- b) Faillite du titulaire du marché. Dans ce cas, le Maître d'Ouvrage peut accepter s'il y a lieu, des propositions qui peuvent être présentées par les créanciers pour la continuation des prestations;
- c) Liquidation judiciaire, si l'entrepreneur n'est pas autorisé par le tribunal à continuer l'exploitation de son entreprise;
- d) En cas de sous-traitance, de co-traitance ou de sous-commande sans autorisation préalable du Maître d'Ouvrage;
- e) Défaillance l'entrepreneur dûment notifiée à ce dernier par le Maître d'Ouvrage par ordre de service valant mise en demeure et après évaluation et constat de la carence ;
- f) Non-respect de la législation ou de la réglementation du travail; g) Variation importante des prix dans les conditions définies par le cahier des clauses administratives générales, suite à la modification des conditions économiques ou des quantités initiales du marché;
- h) Manœuvres frauduleuses et corruption dûment constatées.

44.2 Le marché peut également être résilié dans les conditions stipulées dans le CCAG, notamment dans l'un des cas suivant :

- Retard dans les travaux entraînant des pénalités au-delà de 10% du montant du marché TTC ;
- Ajournement ou interruption prolongée décidée par le Maître d'Ouvrage ou le Maître d'Ouvrage Délégué ;
- Non-paiement persistant des prestations.
- Refus de la reprise des travaux mal exécutés ;

44.3 Le marché peut également être résilié sans tort des titulaires, notamment dans l'un des cas suivant :

- Force majeure et après avis de l'Autorité chargée des marchés publics en l'absence de toute responsabilité du cocontractant de l'administration sans préjudice des indemnités auxquels ce dernier peut prétendre ;
- Non-paiement persistant des prestations.
- Motif d'intérêt général.

Article 45 : Cas de force

Dans le cas où l'entrepreneur invoquerait le cas de force majeure, les seuils en deçà des quels aucune réclamation ne sera admise sont :

- pluie : 200 millimètres en 24 heures ;
- vent : 40 mètres par seconde ;
- crue : la crue de fréquence décennale.

Article 46 : Différends et litiges

Les différends ou litiges nés de l'exécution du présent marché peuvent faire l'objet d'un règlement à l'amiable.

Lorsqu'aucune solution amiable ne peut être apportée au différend, celui-ci est porté devant la juridiction camerounaise compétente, sous réserve des dispositions suivantes :

- Si un différend survient entre le Maître d'œuvre et l'entrepreneur sous la forme de réserves faites à un ordre

de service, ou sous toute autre forme, l'entrepreneur doit le consigner dans le journal de chantier et en informer le Chef de service du marché par une lettre exposant les motifs et indiquant les montants de ses réclamations.

- Lorsque l'entrepreneur émet des réserves sur le Décompte Général, il dispose d'un (1) mois à partir de la date de transmission dudit Décompte, sous peine de forclusion, pour faire parvenir au Chef de service du marché un mémoire de ses réclamations.

- Le Chef de service du marché notifiera à l'entrepreneur sa proposition pour le règlement du différend, dans un délai maximum de deux (2) mois à compter de la date de réception du mémoire de réclamation.

- Si, en cours d'exécution du marché, des difficultés s'élèvent entre le Maître d'œuvre et l'entrepreneur, il en est référé au Chef de service du marché.

- Tout différend entre l'entrepreneur et le Maître d'Ouvrage fait l'objet d'une tentative de règlement à l'amiable, le cas échéant, par voie de médiation et sous réserve des dispositions du Code des Marchés Publics concernant les avenants.

Article 47 : Edition et diffusion du présent marché

vingt (20) exemplaires du présent marché à faire souscrire par le cocontractant seront édités par les soins du Maître d'Ouvrage.

Article 48 et dernier: validité et entrée en vigueur du marché

Le présent marché ne deviendra définitif qu'après sa signature par le Maître d'Ouvrage. Il entrera en vigueur dès sa notification à l'entrepreneur par ce dernier.

Pièce n°5 :
Cahier des Clauses Techniques Particulières
(CCTP)

SOMMAIRE

CHAPITRE 1 : GENERALITES

Article 1 : Objet du présent document

Article 2 : Documents

Article 3 : Consistance des prestations

CHAPITRE 2 : CONSISTANCE DES TRAVAUX

Article 4 : Travaux Préliminaires

Article 5 : Terrassements

Article 6 : Fondations

Article 7: Elévations

Article 8: Toiture

Article 9 : Revêtements

Article 10 : Menuiserie métalliques et bois

Article 10 : Peinture

Article 11 : Electricité

Article 12 : Sanitaires

CHAPITRE I : GENERALITES

Article 1 : Objet du présent document

Le présent cahier des Clauses Techniques Particulières fixe les règles d'exécution des travaux de construction d'un Poste Agricole à Nyambaka.

En ce qui concerne les prescriptions générales applicables à ces travaux, les Soumissionnaires devront se rapporter à l'ensemble des pièces constituant le présent DAO.

Article 2 : Documents

Les travaux seront exécutés d'après les pièces suivantes :

1. Le Cahier des Clauses Administratives Particulières (CCAP),
2. Le Cahier des Clauses Techniques Particulières (CCTP),
3. Le Bordereau des prix Unitaires (BPU),
4. Le Détail Quantitatif et Estimatif (DQE),
5. L'Offre de l'Entrepreneur,
6. Le Dossier d'Appel d'Offres (DAO),
7. Le Planning actualisé des travaux approuvés.

Article 3 : Consistance des prestations

Les prestations portent sur les travaux de construction d'un Poste Agricole à Nyambaka. Financés par le Budget d'Investissement Public du MINADER, Exercice 2025 tels que définis à l'article 1 du CCAP.

La consistance des prestations à réaliser est détaillée dans le présent CCTP, au bordereau des prix unitaires et du détail quantitatif et estimatif.

Ils comprennent en particulier les opérations suivantes :

- ✓ Travaux préparatoires ;
- ✓ Terrassements ;
- ✓ Fondations ;
- ✓ Elévations ;
- ✓ Toitures ;
- ✓ Revêtement ;
- ✓ Menuiseries métallique et bois ;
- ✓ Peinture ;
- ✓ Electricité ;
- ✓ Sanitaires.

CHAPITRE II : PRESCRIPTIONS TECHNIQUES PARTICULIERES

A-INTRODUCTION

Le présent cahier des clauses techniques particulières a pour but de définir la consistance et le mode d'exécution des travaux à réaliser suivant les règles de l'art et conformément aux documents constitutifs du marché.

Il a été établi à titre indicatif pour préciser et compléter les indications du devis estimatif et des pièces graphiques nonobstant les clauses du contrat.

B- MODE D'EXECUTION DES TRAVAUX

GENERALITES : Béton armé ou non, mortiers

Pour tous les travaux de maçonnerie, les composantes du béton ou mortier doivent obéir à certaines caractéristiques élémentaires ainsi qu'il suit :

1- Sables

Tous les sables seront exempts d'oxydes, de matières organiques d'origine animale ou végétale. La granulométrie sera comprise entre 0,08mm et 2,5mm pour les mortiers et chapes et entre 0,16mm et 5mm pour les ouvrages en béton.

2- Gravillons

Tous les gravillons destinés à la confection des bétons seront des matériaux homogènes naturels ou concassés. Les graviers doivent avoir été débarrassés de leurs pellicules par soufflage ou par lavage.

3- Eau de gâchage

Les eaux utilisées dans la confection des mortiers, bétons et lavage des agrégats doivent être dépourvues de toutes impuretés et de sels.

4- Liants hydrauliques

Les ciments utilisés pour les bétons et mortiers doivent satisfaire aux conditions générales imposées par la réglementation en vigueur. Ils seront de type CPJ35 et ne devront présenter aucune trace d'humidité. Le stockage sur le chantier sera à cet effet réalisé sur un plancher sec et ventilé. Tout stock qui ne présenterait pas un aspect de pulvérulence sera rebuté et évacué dans les quatre jours.

5- Armatures

Les armatures pour béton armé seront des aciers doux et des aciers TOR conformes aux prescriptions des règles BA 83. Elles doivent être parfaitement propres, sans aucune trace de rouille, non adhérence de peinture ou graisse.

Elles seront façonnées et mises en œuvre conformément au plan de ferrailage soumis par l'Entrepreneur à l'approbation du maître d'œuvre avant le début des travaux.

6- Coffrages

Les coffrages seront simples et robustes. Ils devront supporter sans déformations appréciables le poids et la poussée du béton, les effets de la vibration et le poids des hommes employés lors de la mise en œuvre.

L'étanchéité des coffrages sera suffisante pour que l'excès d'eau ne puisse entraîner la laitance.

Article 4 : Travaux préparatoires et Etudes

Les travaux préparatoires et les études de chantier seront à la charge de l'Entreprise, ils comprendront :

- les études qui comprennent le projet d'exécution, les plans à l'échelle 1/50^{ème} et le plan de recollement ;
- La construction ou la location d'un magasin où seront stockés les matériaux du chantier ;
- L'aménagement d'une aire de stockage des granulats ;
- La signalisation de chantier ;
- Le débroussaillage du site sur une emprise de 10m tout autour de l'emplacement exacte du bâtiment et tous les arbustes qui s'y trouvent abattus et dessouchés

Article 5 : Terrassement

❖ Nivellement de la plateforme

La plateforme du bâtiment sera nivelée sur une emprise de 5m tout autour de celui-ci.

NB : Au cas où il serait impossible de réaliser les nivellements tel que défini, le montant sera alloué de la manière suivante :

1^{er} cas. Terrain en pente : réalisation d'un mur de soutènement et remblaiement complémentaire suivant les directives de l'ingénieur du marché.

2^{ème} cas. Terrain plat : réalisation des travaux ou réfection a sein de l'établissement suivant prix unitaires du devis estimatif

Les dispositions seront prises lors de l'implantation de sorte que le plancher soit en tout point, à 20cm au-dessus de la côte du terrain naturel.

❖ Fouilles en puits et en rigoles pour fondations

Les fouilles en rigoles seront exécutées et descendues jusqu'au bon sol, assurant une parfaite stabilité de l'ouvrage. Dans tous les cas, la profondeur des fouilles ne sera inférieure à 70cm en tous les points. Les parois des fouilles seront bien dressées et les fonds parfaitement nivelés. Des fouilles en puits de 40x40x80 seront également réalisés et nivelées par le fond pour accueillir les semelles des poteaux.

L'exécution de ces fouilles sera approuvée par l'Ingénieur avant la poursuite des travaux.

❖ Remblais

Les terres provenant de ces fouilles seront sous réserves de leur qualité, utilisées pour les remblais. Ceux-ci seront exécutés par couches successives de 20cm, arrosées et bien compactées. Les terres excédentaires ainsi que celles de mauvaise qualité seront évacuées à la décharge publique ou en des lieux agréés par l'Ingénieur. Tous les débris, racines, matières végétales et gravats seront purement et simplement purgés.

Article 6 : Fondation

❖ Béton de propreté

Un béton maigre dosé à 150Kg/m³ de 5cm d'épaisseur sera étalé sur les fonds de fouilles.

❖ Semelles sous poteaux

- béton armé de section 40x40x20, il sera dosé à 350Kg/m³.
- Aciers : épingles en maille de 20x20

❖ Murs de fondation

Les murs de fondation seront exécutés en agglomérés de ciment de 20x20x40 bourrés au béton ordinaire et hourdés au mortier de ciment.

❖ Poteaux

En béton armé de section 20x20, ou 20x30 selon indications du plans dosés à 350kg/m³

- Armatures : - Cadres T6 espacé de 20cm
- 04 filants T8

❖ Dallage du sol

Le sol recevra un dallage en béton dosé armé à 350Kg/m³ de 8cm d'épaisseur sur un film polyane de 400microns. Il sera regroupé en surface de 16m² au maximum avec des joints combinés. La finition sera talochée.

- Armatures : treillis T6 ; malle de 150x150

❖ Longrines

En béton armé dosé à 350Kg/m³ de section de 15x20

- Armatures : - Cadres T6 espacés de 20cm
- 04 filants en T8
- 04 équerres T6 aux angles.

Article 7 : Maçonnerie - Elévations

❖ Murs en élévation

Les murs porteurs seront montés en agglomérés de ciment creux 15x20x40 hourdées au mortier de ciment

❖ Poteaux

En béton armé dosé à 350Kg/m³ de section de 15x15 et 15x30 pour la véranda.

- Armatures : - Cadres T6 espacés de 20cm
- 04 filants en T8

❖ Linteaux

En béton armé dosé à 350Kg/m³ de section de 15x20

- Armatures : - Cadres T6 espacés de 20cm

- 04 filants en T8

Chânage haut

En béton armé dosé à 350Kg/m³ de section de 15x15

- Armatures :
- cadres T6 espacés de 20cm
 - 04 filants en T8
 - 04 équerres T6 aux angles

❖ Poutres de véranda

En béton armé dosé à 350Kg/m³ de section de 15x20

- Armatures :
- Cadres T6 espacés de 20cm
 - 04 filants en T8
 - 04 équerres T6 aux angles.

❖ Claustras

Suivant indications des plans.

❖ Chape

Elle aura une épaisseur de 4cm, elle sera réalisée avec un mortier dosé à 400 kg/m³. Finition à la barbotine de ciment lissée.

❖ Enduit

Sur toutes les parties maçonnées ou bétonnées, il sera exécuté un enduit de 1.5cm d'épaisseur en mortier de ciment dosé à 400Kg/m³ en deux couches :

- Gobetis avec du mortier de gros sable
- Finition avec du mortier de sable fin talochée.

Article 8 : Charpente - Couverture

❖ Fermes

Les fermes seront exécutées avec du bois dur traité au xylamon et au carbonyle. Le bois aura une section de 3x15, l'entrait et l'arbalétrier seront doublés. Ces fermes seront solidement ancrées dans la maçonnerie à l'aide des fers d'attentes des poteaux.

❖ Pannes

Section du bois 8x8. Les pannes seront fixées sur les murs pignons par des pattes de scellement en fer plat.

❖ Couverture

La couverture sera réalisée en tôle bac alu 6/10^{ème} en une seule longueur fixée sur les pannes par des tires fonds de 8x80 avec accessoires.

- Le faîtage sera relevé et couvert avec des tôles faîtières.
- Les pignons recevront des rives en aluminium.

❖ Planche de rive

- Sur les façades arrières et avant ainsi que sur les pignons avec du bois dur de 40cm de large et 3cm d'épaisseur.
- Pignon : lattes de 4x8 reliant les pannes.

❖ Plafond

Solivage

En bois dur traité au xylamon de section 4x8.

❖ Habillage

En contreplaqué de 4mm de maille de 60x120.

- Couvre joint périphérique tant qu'à l'intérieur qu'à l'extérieur.
- Trappe de visite dans chaque pièce
- Trous de ventilation.

Article 9 : Menuiserie

❖ Portes

A un vantail :

- Cadre en cornière de 35x35
- Vantail : tube carré de 30 + tôle noire de 10/10^{ème} sur une face+3 paumelles+2targettes+ serrure à canon.
- ❖ **Seuils**
Les seuils au niveau de la véranda seront en cornière de 30x30.

Article 10 : Electricité

- ❖ **Fourreautage**
En tube iso range de diamètre 12, encastrée dans la maçonnerie.
- ❖ **Câblerie**
Les câbles seront en VGV et en TH.

Article 11: Peinture

- ❖ **Impression**
 - Murs : chaux
 - Plafonds : Pantimat ou similaire
 - Métal : antirouille.
- ❖ **Finition**
 - Murs extérieurs : Pantex 1300 en deux couches.
 - Murs intérieurs : Pantex 800 en deux couches
 - Plafond : Pantex 800 en deux couches
 - Soubassement en peinture glycérophthalique, deux couches.
 - Menuiserie métallique en peinture glycérophthalique, deux couches.

Article 12 : Sanitaires

Une toilette extérieure à deux compartiments sera aménagée. Une fosse de 1,5x1x10m sera confectionné et recouverte par une dalle lissée en béton armé dosé à 400 kg/m³. Une fondation sera érigée tout autour de la dalle avec des parpaings de 20x20x40 bourrés sur laquelle seront montés des murs en parpaings creux de 15x20x40 avec crépissage et peinture. Deux portes de dimensions 0,7x200 y seront fixées.

Article 13 : Labellisation

La labellisation est une plaque qui sera fixée au bâtiment et dans laquelle doit être inscrite :

Format :

50 cm

MINADER

FINANCEMENT :

BUDGET D'INVESTISSEMENT PUBLIC, EXERCICE 2025.

CONSTRUCTION

D'UN POSTE AGRICOLE A NYAMBAKA

ENTREPRISE : B.P Tél :

DATE DE RECEPTION : ____ / ____ / ____

70 cm

Pièce 6 :
Cadre du bordereau des prix unitaires

BORDEREAU DES PRIX UNITAIRES

N° Prix	Désignation tâches et prix unitaires en toutes lettres	Unité	Prix unitaires (en chiffres)
0	Travaux préparatoires		
0.1	Installation chantier Ce prix rémunère au forfait, dans les conditions générales prévues au contrat, - la construction ou la location d'un magasin pour le dépôt des matériaux, - L'élaboration du dossier d'exécution et du plan de recollement. Le forfait à	FF	
0.2	Préparation du terrain (jusqu'à 5m au-delà de l'emprise) avec abattage éventuel d'arbres Ce prix rémunère au m ² dans les conditions générales prévues au contrat, - le désherbage et l'enlèvement de tous les déchets se trouvant sur le site, - l'implantation de l'ouvrage, - toutes autres sujétions. Le mètre carré à	m ²	
I	Terrassement		
I.1	Fouilles en rigoles et en puits pour fondations Ce prix rémunère au m ³ dans les conditions générales prévues au contrat, - la réalisation des tranchées qui recevront les agglos de 20x20x40, - la réalisation des puits pour les semelles Le mètre cube à	m ³	
I.2	Apport de terre appropriée à pied d'œuvre, réglage et compactage par couche de 10 à 15 cm Ce prix rémunère au m ³ dans les conditions générales prévues au contrat, le remblai de terre et le compactage par couches successives de 10 à 15 cm d'épaisseur Le mètre cube à	m ³	
II	Fondation		
II.1	Béton de propreté dosé à 15 kg/m³ Ce prix rémunère au m ³ dans les conditions générales prévues au contrat, la fourniture et la mise en œuvre d'un béton de propreté (ép. 5mm) dosé à 150 kg/m ³ tels qu'ils sont décrits dans le CCTP Le mètre cube à	m ³	
II.2	Béton armé pour semelles, poteaux et longrine dosé à 350kg/m³ Ce prix rémunère m ³ dans les conditions générales prévues au contrat, la mise en œuvre du Béton armé pour semelles, poteaux et longrine dosé à 350kg/m ³ tels qu'ils sont décrits dans le CCTP. Le mètre cube à	m ³	
II.3	Murs de soubassement en agglos de 20 bourrés Ce prix rémunère au m ² dans les conditions générales prévues au contrat, la fourniture et la mise en œuvre des Agglomérés de 20x20x40 bourrés et hourdés au mortier de ciment tels qu'ils sont décrits dans le CCTP Le mètre carré à	m ²	
II.4	Dallage en béton dosé à 300 kg/m³ Ce prix rémunère au m ² dans les conditions générales prévues au contrat, la fourniture et la mise en œuvre du béton dallage (ep. =08cm) dosé à 300 kg/m ³ tels qu'ils sont décrits dans le CCTP Le mètre cube à	m ²	
III	Elévation		
III.1	Maçonneries en agglos de 15x 20x40 Ce prix rémunère au m ² dans les conditions générales prévues au contrat, la mise en œuvre des agglos creux de 15x20x40 hourdés au mortier de ciment tel que décrit dans le CCTP. Le mètre carré à	m ²	

N° Prix	Désignation tâches et prix unitaires en toutes lettres	Unité	Prix unitaires (en chiffres)
III.2	Béton armé dosé à 350 kg/m³ pour poteaux, linteaux et chaînage Ce prix rémunère au m ³ dans les conditions générales prévues au contrat, la fourniture et la mise en œuvre du béton armé tels qu'ils sont décrits dans le CCTP Le mètre cube à	m ³	
IV	Toiture		
IV.1	charpente en bois dur avec couverture en tôle ALU 6/10^{ème} y compris faitage, bardage et toutes sujétions Ce prix rémunère en m ² dans les conditions générales prévues au contrat, - la fourniture et pose de la charpente en bastings de 12x3,5x600 pour fermes et 8x8x600 pour panes - la pose des tôles ALU 6/10 ^{ème} avec faitière, - la mise en œuvre d'un solivage à l'extérieur du bâtiment et la pose d'un plafond en tôle lisse - toutes autres sujétions. Le mètre carré à ;	m ²	
IV.2	Solivage en quadrillage 0,60x1,20 avec des lattes 4x8 et couverture en contre-plaqué de 5mm Ce prix rémunère m ² dans les conditions générales prévues au contrat, la mise en œuvre d'un solivage en quadrillage 0,60x1,20 avec des lattes 4x8 et couverture en contre-plaqué blanc de 5mm et toutes autres sujétions de mise en œuvre. Le mètre carré à ;	m ²	
V	Revêtement		
V.1	Enduit sur mûr intérieur et extérieur Ce prix rémunère au m ² dans les conditions générales prévues au contrat, la fourniture et la mise en œuvre de l'enduit d'épaisseur 5mm sur mûr intérieur et extérieur telles qu'elles sont décrites dans le CCTP. Le mètre carré à	m ²	
V.2	Chappe lisse sur dallage Ce prix rémunère au m ² dans les conditions générales prévues au contrat, la fourniture et la mise en œuvre d'une chape lisse sur dallage telles qu'elles sont décrites dans le CCTP. Le mètre carré à	m ²	
VI	Lot 700 : Menuiserie métallique et bois		
VI.1	Fourniture et pose porte métallique double battant de 1,20 x2,10 pour entrée principale Ce prix rémunère à l'unité dans les conditions générales prévues au contrat, la fourniture et la pose d'une porte métallique semi vitrée avec tôle noire de 8/10 ^{ème} , cadre en tube carré de 25, cornière de 40, serrure vachette et toutes autres sujétions L'unité à	U	
VI.2	Fourniture et pose porte iso plane 0,80x2,10 prix rémunère à l'unité dans les conditions générales prévues au contrat, la fourniture et la pose des Portes iso plane 0,80x2,10 telles qu'ils sont décrits dans le CCTP L'unité à	U	
VI.3	Fourniture et pose porte iso plane 0,70x2,10 prix rémunère à l'unité dans les conditions générales prévues au contrat, la fourniture et la pose des Portes iso plane 0,70x2,10 telles qu'ils sont décrits dans le CCTP L'unité à	U	
VI.4	Fourniture et pose fenêtre de 1,2x1,1 m cadre alu, vitre de 5m avec antivol	U	

N° Prix	Désignation tâches et prix unitaires en toutes lettres	Unité	Prix unitaires (en chiffres)
	Ce prix rémunère à l'unité dans les conditions générales prévues au contrat, la fourniture et la pose de fenêtre avec cadre alu, vitre de 5mm y compris toutes sujétions de mise en œuvre L'unité à		
VI.5	Fourniture et pose fenêtre de 0,62x0,6 m cadre alu, vitre de 5m avec antivol Ce prix rémunère à l'unité dans les conditions générales prévues au contrat, la fourniture et la pose de fenêtre avec cadre alu, vitre de 5mm y compris toutes sujétions de mise en œuvre L'unité à	U	
VII	Peinture		
VII.1	Imprégnation à la chaux Ce prix rémunère au m² dans les conditions générales prévues au contrat, la fourniture et la mise en œuvre d'une imprégnation à la chaux tel que décrit dans le CCTP Le mètre carré à	m²	
VII.2	Application de peinture Pantex 1300 sur murs intérieurs et extérieurs Ce prix rémunère au m² dans les conditions générales prévues au contrat, l'impression des murs intérieurs et extérieurs d'une peinture type pantex 1300 en deux couches y compris toutes sujétions de mise en œuvre Le mètre carré à	m²	
VII.3	Application de peinture à huile sur menuiserie bois métallique, plinthe Ce prix rémunère au m² dans les conditions générales prévues au contrat, la mise en œuvre d'une peinture à huile sur menuiserie bois métallique, plinthe et toutes autres sujétions tels qu'ils sont décrits dans le CCTP. Le mètre carré à	m²	
VIII	Electricité		
VIII.1	Câblage général et accessoires y compris fourreau encastré Ce prix rémunère au forfait dans les conditions générales prévues au contrat, la fourniture et la pose de câble (câble 1,5mm² pour éclairage et 2,5mm² pour prises) et accessoires y compris fourreau encastré, boîtiers et boîtes de dérivation telle que décrits dans le CCTP le forfait à	FF	
VIII.2	Réglettes étanche de 1,20 Ce prix rémunère à l'unité dans les conditions générales prévues au contrat, la fourniture et la pose des Réglettes de 1,2 tels qu'ils sont décrits dans le CCTP L'unité à	U	
VIII.3	Réglettes étanche de 0,60 Ce prix rémunère à l'unité dans les conditions générales prévues au contrat, la fourniture et la pose des Réglettes de 0,6 tels qu'ils sont décrits dans le CCTP L'unité à	U	
VIII.4	Interrupteurs simples Ce prix rémunère à l'unité dans les conditions générales prévues au contrat, la fourniture et la pose des interrupteurs SA tels qu'ils sont décrits dans le CCTP L'unité à	U	
VIII.5	Prise de courant faible 2P+T (10/16A) Ce prix rémunère à l'unité dans les conditions générales prévues au contrat, la fourniture et la pose des prises de courant tels qu'ils sont décrits dans le CCTP L'unité à	U	
VIII.6	coffret de commande Ce prix rémunère à l'unité dans les conditions générales prévues au contrat, la fourniture et la pose d'un coffret modulaire tel que décrit dans le CCTP	U	

N° Prix	Désignation tâches et prix unitaires en toutes lettres	Unité	Prix unitaires (en chiffres)
	L'unité à		
IX	Sanitaires		
IX.1	Construction fosse extérieure avec trou et plancher Ce prix rémunère au forfait dans les conditions générales prévues au contrat, - la Construction d'une fosse à deux compartiments - la mise en œuvre d'une dalle lissée avec 02 trous et pente de 2% orientée vers les trous - la construction d'un abri en parpaings de 15 et le crépissage - la fourniture et la pose de 02 portes métalliques de 0,7x200 avec serrures et verrous internes - la peinture pantex 1 300 sur murs extérieurs et intérieurs - toutes autres sujétions le forfait à	FF	

Pièce n°7 :
Cadre du détail quantitatif et estimatif

DETAIL QUANTITATIF ET ESTIMATIF

N°	Désignation	Unité	Quantité	Prix unitaire	Prix total
0	Travaux préparatoires				
0.1	Installation de chantier	FF	1		
0.2	Préparation du terrain (jusqu'à 5 m au-delà de l'emprise) avec abattage éventuel d'arbres	m²	325		
	Sous total 0				
I	Terrassement				
I.1	Fouilles en rigoles et en puits pour fondation	m³	21,3		
I.2	Apport de terre appropriée à pied d'œuvre, régalage et compactage par couche de 10 à 15 cm	m³	20,97		
	Sous total I				
II	Fondation				
II.1	Béton de propreté dosé à 150kg/m³	m³	1,94		
II.2	Béton armé dosé à 350kg/m³ pour semelles, poteaux et longrine	m³	4,35		
II.3	Mur de soubassement en agglos de 20 bourrés	m²	64,33		
II.4	Dallage en béton dosé à 300kg/m³, épaisseur 8 cm	m³	8,01		
	Sous total II				
III	Elévation				
III.1	Maçonnerie en agglos de 15 pour murs extérieurs et cloisons	m²	265,11		
III.2	Béton armé dosé à 350kg/m³ pour poteaux, linteaux et chaînage	m³	4,94		
	Sous total III				
IV	Toiture				
IV.1	Charpente en bois dur avec couverture en tôle ALU 6/10 ^{ème} y compris faitage, bardage et toutes sujétions	m²	156		
IV.1	Solivage en quadrillage 0,60x1,20 avec des lattes 4x8 et couverture en contreplaqué de 5 mm	m²	96,54		
	Sous total VI				
V	Revêtement				
V.1	Enduits sur murs intérieur et extérieur	m²	508,75		
V.2	Chape lissée sur dallage	m²	113,2		
	Sous total VI				
VI	Menuiserie métallique				
VI.1	Fourniture et pose de porte métallique double battant 1,20x2,10m à l'entrée principale	U	1		
VI.2	Fourniture et pose de porte isoplane de 0,80x2,10m	U	7		
VI.3	Fourniture et pose de porte isoplane de	U	2		

	0,70x2,10m				
VI.4	Fourniture et pose de fenêtre de 1,20x1,10 m cadre alu, vitre de 5mm avec antivol	U	9		
VI.5	Fourniture et pose de fenêtre de 0,60x0,60 m cadre alu vitre de 5mm avec antivol	U	2		
	Sous total V				
VII	Peinture				
VII.1	Imprégnation à la chaux	m ²	527,25		
VII.2	Application de peinture Pantex 1300 pour murs extérieurs et intérieurs	m ²	462,82		
VII.4	Application de peinture à huile sur menuiserie métallique, plinthe et bardage	m ²	20,95		
	Sous total VI				
VIII	Electricité				
VIII.1	Câblage général et accessoires y compris fourreau encastré	FF	1		
VIII.2	Réglettes Etanches 1,20	U	2		
VIII.3	Réglettes Etanches 0,60	U	11		
VIII.4	Interrupteurs simple	U	11		
VIII.5	Prise de courant 2P+T (10/16A)	U	11		
VIII.6	Coffret de commande	U	1		
	Sous total VII				
IX	Sanitaires				
IX.1	Construction fosse extérieure avec trou et plancher	U	1		
	Sous total IX				
	TOTAL HT				
	TVA (19,25%)				
	Net à mandater				
	TOTAL TTC				

Arrêté le présent devis quantitatif et estimatif à la somme TTC de F CFA :

Date, Signature et cachet du soumissionnaire

Observations générales

Bordereau des Prix et détail estimatif

1. Le Bordereau des prix doit être pris en compte par le Soumissionnaire conjointement avec le Règlement Général de l'Appel d'Offres, le Cahier des Clauses Administratives générales et Particulières, le Cahier des Clauses Techniques et les plans.

2. Les quantités spécifiées dans le Détail quantitatif et estimatif sont des quantités estimées et provisoires. Elles fourniront une base commune pour l'évaluation des offres et l'attribution du marché. La base des règlements sera les quantités réelles de travaux commandés et exécutés, telles qu'elles seront mesurées par l'Entrepreneur et vérifiées par le Maître d'Œuvre, et valorisées aux taux et prix spécifiés au Bordereau des prix chiffré présenté par l'Entrepreneur dans son offre.

3. Sauf dispositions contraires spécifiées dans le Marché, les prix fournis par l'Entrepreneur dans le Bordereau des prix chiffré inclus dans son offre devront comprendre toutes les installations de construction, la main-d'œuvre, la supervision, les matériaux, le montage, l'entretien, les impôts, droits et taxes, ainsi que la couverture des risques généraux, des engagements et autres obligations spécifiées explicitement ou implicitement dans le Marché.

4. Un prix devra être indiqué pour chaque poste dans le détail quantitatif et estimatif chiffré, que les quantités soient spécifiées ou non. Le coût des postes pour lesquels l'Entrepreneur n'a pas indiqué de prix sera considéré comme couvert par d'autres prix indiqués dans le détail quantitatif et estimatif chiffré.

5. Le coût complet en accord avec les dispositions du Marché sera inclus dans les postes spécifiés dans le Bordereau des prix et le Détail quantitatif et estimatif chiffrés. Lorsqu'un poste n'est pas spécifié, le coût correspondant sera considéré comme distribué parmi les autres prix mentionnés.

6. Les indications générales et les descriptions des travaux et matériaux ne sont pas nécessairement repris ou résumées dans le Bordereau des prix et le détail quantitatif et estimatif inclus dans le Dossier d'Appel d'Offres. Les références, explicites ou implicites, aux sections appropriées du dossier doivent être considérées avant de chiffrer les prix pour chaque poste du Bordereau des prix et du détail quantitatif et estimatif chiffrés soumis dans l'offre.

7. Durant l'évaluation des offres, les erreurs arithmétiques éventuelles relevées dans le Bordereau des prix et le détail quantitatif et estimatif seront corrigées suivant les dispositions de l'Article 28 du Règlement Général de l'Appel d'Offres.

8. La méthode de constatation des prestations exécutées en vue des règlements devra être en accord avec les normes et directives mentionnées dans le Cahier des Clauses Techniques Particulières du Dossier d'Appel d'Offres.

Pièce n° 8 :
Cadre du sous-détail des prix

Note relative à la présentation des sous-détails de prix et taxes

1. Un sous-détail expose toutes les étapes d'établissement d'un prix de vente. Aussi, constitue-t-il un élément important d'appréciation de la qualité du prix proposé par un soumissionnaire.

Il n'est pas nécessaire d'imposer un modèle de présentation à tous les soumissionnaires, compte tenu de la grande diversité de logiciels de détermination des sous-détails de prix. En revanche, ils devront comporter les éléments suivants :

- a. Détail du coefficient de vente suivant le modèle présenté après la présente note ;
- b. Coût en prix secs des matériels prévus pour le chantier ;
- c. Coût en prix secs des fournitures nécessaires au chantier ;
- d. Coût de la main d'œuvre locale et expatriée ;
- e. Pour chaque prix du bordereau, une fiche issue des points 1, 2, 3 et 4 susvisés, indiquant les rendements conduisant aux prix unitaires ;
- f. Le sous-détail précis des forfaits d'installation du camp de base, d'amenée et de retour du matériel, du laboratoire et ses équipements, d'aménagement d'une carrière (le cas échéant), etc. ;
- g. Le sous-détail précis des forfaits d'aménagement, d'entretien des locaux et de fourniture des moyens mis à la disposition du Maître d'Ouvrage ;
- h. Le sous-détail des impôts et taxes.

2. Cadre de présentation du coefficient de vente, encore appelé coefficients de frais généraux.

A. Frais généraux de chantier

- Etudes
-
-
Total	C1

B. Frais généraux de siège

- Frais de siège
- Frais financiers
-
- Aléas et bénéfice
Total	C2

Coefficient de vente $k = 100 / (100 - C)$

Avec $C = C1 + C2$

SOUS DETAIL DES PRIX

Désignation				
N°	Prix Rendement Journalier	Quantité totale	Unité	Durée activité (j)
Main d'œuvre	CATEGORIE	Salaire journalier	Jours facturés	Montant
	Chef de Chantier			
	Ouvriers spécialisés			
	Manœuvres			
	Total A			
Matériels et engins	TYPE	Taux journalier	Jours facturés	Montant
	Petit matériel divers			
	Brouettes			
	Pelles			
	Pioches			
	TOTAL B			
Matériaux et Divers	TYPE	Prix unitaire	Consommation	Montant
	Sable			
	Gravier			
	Ciment			
	Divers			
	Agglos de 15			
	Acier			
	Divers			
	TOTAL C			
D	TOTAL COUTS DIRECTS		A + B + C	
E	Frais Généraux Chantier		%D	
F	Frais Généraux de siège		%D	
G	COUT DE REVIENT		D + E + F	
H	Risques + Bénéfices		%G	
P	PRIX DE VENTE TOTAL HORS TAXES		G+H	
V	PRIX DE VENTE UNITAIRE HORS TAXES		P/Qté	

Pièce n°9 :
Modèle de marché

REPUBLIQUE DU CAMEROUN
Paix - Travail - Patrie

REGION DE L'ADAMAOUA

DEPARTEMENT DE LA VINA

COMMUNE DE NYAMBAKA

SECRETARIAT GENERAL

BP : 129 NGAOUNDERE



Tel : 699 00 25 98/ 675 0191 91
Email : communedenyambaka@gmail.com

REPUBLIC OF CAMEROON
Peace - Work - Fatherland

ADAMAWA REGION

VINA DIVISION

NYAMBAKA COUNCIL

GENERAL SECRETARY

PO BOX : 129 NGAOUNDERE

Lettre - Commande N° _____/LC/CNY/SG/CIPM/2025 du

PASSEE APRES APPEL D'OFFRES NATIONAL OUVERT
N° _____ / AONO/ CNY/SG/CIPM/2025 DU.....

TITULAIRE :

B.P : _____ à _____, Tel _____ Fax : _____

N° R.C : _____ à _____

N° CONTRIBUABLE : _____

OBJET: Travaux de construction d'un poste agricole à Nyambaka.

LIEU :

DELAI D'EXECUTION : Quatre (04) mois

MONTANT EN FCFA :

TTC	
HTVA	
T.V.A. (19,25%)	
AIR (2,2% ou 5,5%)	
Net à mandater	

FINANCEMENT : BUDGET D'INVESTISSEMENT PUBLIC, MINADER EXERCICE 2025

IMPUTATION :

SOUSCRITE, LE

SIGNEE, LE

NOTIFIEE, LE

ENREGISTREE, LE

ENTRE :

La Commune de Nyambaka, représentée par le Maire dénommé ci-après « Le Maître d'Ouvrage »

D'une part,

ET

L'Entreprise _____

B.P. : _____ Tel _____ FAX : _____

N° R.C. : _____

N° Contribuable : _____

Représentée par Monsieur _____, son Directeur Général, dénommé

ci-après « l'Entrepreneur »

D'AUTRE PART,

Il est convenu et arrêté ce qui suit :

SOMMAIRE

TITRE I	Cahier des Clauses Administratives Particulières (CCAP)
TITRE II	Cahier des Clauses Techniques Particulières (CCTP)
TITRE III	Bordereau des Prix Unitaires (BPU)
TITRE IV	Détail Quantitatif et Estimatif (DQE)

Page..... et Dernière de la Lettre Commande N° ____/LC/ CNY/SG/CIPM/2025 du
PASSEE APRES APPEL D'OFFRES NATIONAL OUVERT
 N° ____ / AONO/ CNY/SG/CIPM/2025 DU.....

Avec _____

Pour l'exécution des travaux de Construction d'un poste agricole Nyambaka.

Délai d'exécution : Quatre (04) mois

Montant du marché en FCFA :

TTC	
HTVA	
T.V.A. (19,25%)	
AIR (2,2% ou 5,5%)	
Net à mandater	

Lue et acceptée par l'entrepreneur,

Nyambaka, le.....

Signée par le Maitre d'Ouvrage,

Nyambaka, le.....

Enregistrement

Pièce n°10 : Modèles de documents à utiliser par les Soumissionnaires

Table des modèles

Annexe n° 1	:	Modèle Déclaration d'intention de soumissionner
Annexe n° 2	:	Modèle de soumission.
Annexe n° 3	:	Modèle de caution de soumission.
Annexe n° 4	:	Modèle de cautionnement définitif.
Annexe n° 5	:	Modèle de caution d'avance de démarrage
Annexe n° 6	:	Modèle de caution de bonne exécution (retenue de garantie).
Annexe n° 7	:	Modèle de Lettre de soumission de la proposition technique.
Annexe n° 8	:	Modèle de Cadre du planning.
Annexe n° 9	:	Modèle de liste de personnels à mobiliser.
Annexe n° 10	:	Modèle de fiches de prestations susceptibles d'être sous traitées.
Annexe n° 11	:	Modèle de CV de personnels à mobiliser.
Annexe n° 12	:	Modèle de tableaux de référence du candidat).
Annexe n° 13	:	Modèle de descriptif de la méthodologie et du plan de travail.
Annexe n° 14	:	Modèle de fiche d'information relative au matériel essentiel.
Annexe n° 15	:	Modèle de déclaration sur l'honneur de visite du site.

Annexe n° 1 : Modèle Déclaration d'intention de soumissionner

Je soussigné,

Nationalité :

Domicile :

Fonction :

En vertu de mes pouvoirs de Directeur Général, après avoir pris connaissance du Dossier d'Appel d'Offres National n°[indiquer la nature de la prestation].

Déclare par la présente, l'intention de soumissionner pour cet Appel d'Offres.

Fait à le

Signature, nom et cachet du soumissionnaire

Annexe n° 2 : Modèle de soumission

Je, soussigné [indiquer le nom et la qualité du signataire]
représentant la société, l'entreprise ou le groupement dont le
siège social est à inscrit au registre du commerce de
..... sous le n°

Après avoir pris connaissance de toutes les pièces figurant ou mentionnées au dossier d'Appel d'Offres y compris l'(es) additif(s), de l'appel d'offres [rappeler le numéro et l'objet de l'Appel d'Offres]:

- Après m'être personnellement rendu sur le site des travaux et avoir souverainement apprécié la situation et constaté la nature et les contraintes des travaux à réaliser

- Remets, revêtus de ma signature, le bordereau des prix unitaires ainsi que le devis estimatif établis conformément aux cadres figurant dans le dossier d'appel d'offres.

- Me soumetts et m'engage à exécuter les travaux conformément au dossier d'Appel d'Offres, moyennant les prix que j'ai établis moi-même pour chaque nature d'ouvrage, lesquels prix font ressortir le montant de l'offre pour le lot n° à

- [en chiffres et en lettres] francs CFA Hors TVA, et à
..... francs CFA Toutes Taxes Comprises. [en chiffres et en lettres]

- M'engage à exécuter les travaux dans un délai de mois

- M'engage en outre à maintenir mon offre dans le délai jours [indiquer la durée de validité, en principe 90 jours pour les AON et 120 jours pour les AOI] à compter de la date limite de remise des offres.

- Les rabais et les modalités d'application desdits rabais sont les suivants (en cas de possibilité d'attribution de plusieurs lots):

Le Maître d'Ouvrage se libérera des sommes dues par lui au titre du présent marché en faisant donner crédit au compte n° ouvert au nom de
auprès de la banque Agence de

Avant signature du marché, la présente soumission acceptée par vous vaudra engagement entre nous.

Fait à le

Signature de

en qualité de dûment autorisé à signer les soumissions pour et au nom
de.....

Annexe n° 3 : Modèle de caution de soumission

Organisme financier : Référence de la Caution : N°

A Monsieur le Maire de la Commune de Nyambaka, « le Maître d'Ouvrage »

Attendu que l'entreprise , ci-dessous désignée « le soumissionnaire », a soumis son offre en date du pour [rappeler l'objet de l'Appel d'Offres], ci-dessous désignée « l'offre », et pour laquelle il doit joindre un cautionnement provisoire équivalant à [indiquer le montant] francs CFA,

NOUS [nom et adresse de la banque], représentée par [noms des signataires], ci-dessous désignée « la banque », déclarons garantir le paiement au le Maître d'Ouvrage de la somme maximale de [indiquer le montant] Francs CFA, que la banque s'engage à régler intégralement au Maître d'Ouvrage, s'obligeant elle-même, ses successeurs et assignataires.

Les conditions de cette obligation sont les suivantes :

Si le soumissionnaire retire son offre pendant la période de validité prévue dans le Dossier d'Appel d'Offres;

ou

Si le soumissionnaire, s'étant vu notifier l'attribution du marché par le Maître d'Ouvrage pendant la période de validité :

-omet à signer ou refuse de signer le marché, alors qu'il est requis de le faire ;

- omet ou refuse de fournir le cautionnement définitif du marché (cautionnement définitif), comme prévu dans celui-ci.

Nous nous engageons à payer à [Maître d'Ouvrage] un montant allant jusqu'au maximum de la somme stipulée ci-dessus, dès réception de sa première demande écrite, sans que l'Autorité Contractante soit tenu de justifier sa demande, étant entendu toutefois que dans sa demande le Maître d'Ouvrage notera que le montant qu'il réclame lui est dû parce que l'une ou l'autre des conditions ci-dessus, ou toutes les deux, sont remplies, et qu'il spécifiera quelle (s) condition (s) a (ont) joué.

La présente caution entre en vigueur dès sa signature et dès la date limite fixée par l'Autorité Contractante pour la remise des offres. Elle demeurera valable jusqu'au trentième jour inclus suivant la fin du délai de validité des offres. Toute demande de l'Autorité Contractante tendant à la faire jouer devra parvenir à la banque, par lettre recommandée avec accusé de réception, avant la fin de cette période de validité.

La présente caution est soumise pour son interprétation et son exécution au droit camerounais. Les tribunaux du Cameroun seront seuls compétents pour statuer sur tout ce qui concerne le présent engagement et ses suites.

Signé et authentifié par la banque

à le

[signature de la banque]

Annexe n° 4 : Modèle de cautionnement définitif

Banque :

Référence de la Caution : N°

A Monsieur le Maire de la Commune de Nyambaka, BP : 129 Ngaoundéré, ci-dessous désigné *le Maître d'Ouvrage* »

Attendu que : *[nom et adresse de l'entreprise]*, ci-dessous désigné « l'entrepreneur », s'est engagé, en exécution du marché désigné « le marché », à réaliser *[indiquer la nature des travaux]*

Attendu qu'il : est stipulé dans le marché que l'entrepreneur remettra au Maître d'Ouvrage un cautionnement définitif, d'un montant égal à *[indiquer le pourcentage compris entre 2 et 5 %]* du montant de la tranche du marché correspondante, comme garantie de l'exécution de ses obligations de bonne fin conformément aux conditions du marché,

Attendu que : nous avons convenu de donner à l'entrepreneur ce cautionnement.

Nous, *[nom et adresse de banque]*, représentée
..... *[noms des signataires]*, ci-dessous désignée « la banque », nous engageons à payer au Maître d'Ouvrage, dans un délai maximum de huit (08) semaines, sur simple demande écrite de celui-ci déclarant que l'entrepreneur n'a pas satisfait à ses engagements contractuels au titre du marché, sans pouvoir différer le paiement ni soulever de contestation pour quelque motif que ce soit, toute somme jusqu'à concurrence de *[en chiffres et en lettres]*.

Nous convenons qu'aucun changement ou additif ou aucune autre modification au marché ne nous libérera d'une obligation quelconque nous incombant en vertu du présent cautionnement définitif et nous dérogeons par la présente à la notification de toute modification, additif ou changement.

Le présent cautionnement définitif prend effet à compter de sa signature et dès notification du marché. La caution est libérée dans un délai de *[indiquer le délai]* à compter de la date de réception provisoire des travaux.

Après le délai susvisé, la caution devient sans objet et doit nous être automatiquement retournée sans aucune forme de procédure.

Toute demande de paiement formulée par le Maître d'Ouvrage au titre de la présente garantie doit être faite par lettre recommandée avec accusé de réception, parvenue à la banque pendant la période de validité du présent engagement.

Le présent cautionnement définitif est soumis pour son interprétation et son exécution au droit camerounais. Les tribunaux camerounais seront seuls compétents pour statuer sur tout ce qui concerne le présent engagement et ses suites.

Signé et authentifié par la banque

à le

Annexe n° 5 : Modèle de caution d'avance de démarrage

Banque : référence, adresse

Nous soussignés (banque, adresse), déclarons par la présente garantir, pour le compte de :
..... [le titulaire], au profit du Maître
d'Ouvrage -[Adresse du Maître d'Ouvrage]
(« Le bénéficiaire »)

Le paiement, sans contestation et dès réception de la première demande écrite du bénéficiaire, déclarant que [le titulaire] ne s'est pas acquitté de ses obligations, relatives au remboursement de l'avance de démarrage selon les conditions du marché du relatif aux travaux [indiquer l'objet des travaux, les références de l'Appel d'Offres et le lot, éventuellement], de la somme totale maximum correspondant à l'avance de [vingt (20) %] du montant Toutes Taxes Comprises du marché n° , payable dès la notification de l'ordre de service correspondant, soit : francs CFA

La présente garantie entrera en vigueur et prendra effet dès virement des parts respectives de cette avance sur les comptes de [le titulaire] ouverts auprès de la banque sous le n°

Elle restera en vigueur jusqu'au remboursement de l'avance conformément à la procédure fixée par le CCAP. Toutefois, le montant de la caution sera réduit proportionnellement au remboursement de l'avance au fur et à mesure de son remboursement.

La loi et la juridiction applicables à la garantie sont celles de la République du Cameroun.

Signé et authentifié par la banque

à le

[signature de la banque]

Annexe n°6 : Modèle de cautionnement de bonne exécution en remplacement de la caution de retenue de garantie

Banque :
Référence de la Caution : N°
A [indiquer le Maître d'Ouvrage]
[Adresse du Autorité Contractante]

ci-dessous désigné «le Maître d'Ouvrage»

attendu que ; [nom et adresse de l'entreprise], ci-dessous désigné « l'entrepreneur », s'est engagé, en exécution du marché, à réaliser les travaux de [indiquer l'objet des travaux]

attendu qu'il ; est stipulé dans le marché que la retenue de garantie fixée à [pourcentage inférieur à 10% à préciser] du montant TTC du marché peut être remplacée par une caution solidaire,

attendu que ; nous avons convenu de donner à l'entrepreneur cette caution, Nous, [nom et adresse de banque], représentée par [noms des signataires], et ci-dessous désignée « la banque ».

Dès lors, nous affirmons par les présentes que nous nous portons garants et responsables à l'égard du Maître d'Ouvrage, au nom de l'entrepreneur, pour un montant maximum de [en chiffres et en lettres], correspondant à [pourcentage inférieur à 10% à préciser] du montant du marché,

Et nous nous engageons à payer au Maître d'Ouvrage, dans un délai maximum de huit (08) semaines, sur simple demande écrite de celui-ci déclarant que l'entrepreneur n'a pas satisfait à ses engagements contractuels ou qu'il se trouve débiteur du Maître d'Ouvrage au titre du marché modifié le cas échéant par ses avenants, sans pouvoir différer le paiement ni soulever de contestation pour quelque motif que ce soit, toute (s) somme (s) dans les limites du montant égal à [pourcentage inférieur à 10% à préciser] du montant cumulé des travaux figurant dans le décompte définitif, sans que le Maître d'Ouvrage ait à prouver ou à donner les raisons ni le motif de sa demande du montant de la somme indiquée ci-dessus.

Nous convenons qu'aucun changement ou additif ou aucune autre modification au marché ne nous libérera d'une obligation quelconque nous incombant en vertu de la présente garantie et nous dérogeons par la présente à la notification de toute modification, additif ou changement.

La présente garantie entre en vigueur dès sa signature. Elle sera libérée dans un délai de trente (30) jours à compter de la date de réception définitive des travaux, et sur mainlevée délivrée par le Maître d'Ouvrage.

Toute demande de paiement formulée par le Maître d'Ouvrage au titre de la présente garantie devra être faite par lettre recommandée avec accusé de réception, parvenue à la banque pendant la période de validité du présent engagement.

La présente caution est soumise pour son interprétation et son exécution au droit camerounais. Les tribunaux camerounais seront seuls compétents pour statuer sur tout ce qui concerne le présent engagement et ses suites.

Signé et authentifié par la banque
à le

[signature de la banque]

Annexe n°7 : lettre de soumission de la proposition technique

[Lieu, date]

À : [Nom et adresse du maître d'ouvrage]

Madame/Monsieur,

Nous, soussignés, [titre à préciser], avons l'honneur, conformément à votre DAO N°du.....relatif à....., de vous soumettre ci-joint, notre proposition technique pour la fourniture objet dudit DAO.

Au cas où cette proposition retiendrait votre attention, nous sommes entièrement disposés, sur la base du personnel proposé à entamer des négociations pour la meilleure conduite du projet. Aussi, prenons-nous un ferme engagement pour le respect scrupuleux du contenu de ladite proposition technique, sous réserve des modifications éventuelles qui résulteraient des négociations du contrat.

Veuillez agréer, Madame/Monsieur....., l'expression de notre parfaite considération./-
Signature du représentant habilité : Nom et titre du signataire :

Nom du Candidat : Adresse

Annexe n° 8 : Modèle de Cadre du planning

Note sur la présentation des plannings

Les quantités, les rendements journaliers, la durée d'exécution des travaux et les ralentissements voire, les interruptions, devront ressortir clairement des plannings.

Le planning financier qui découle du planning des travaux devra indiquer mois par mois, les α montants prévisionnels des décomptes de travaux par poste et cumulés, en tenant compte de l'incidence des saisons de pluies, pour la solution de base et éventuellement la solution variante.

Annexe n°9 : Modèle de liste du personnel à mobiliser

1. Personnel technique clé /de gestion

Nom	Fonction proposée	Qualification minimale	Années D'expérience Générale	Années d'Expérience Spécifique En Terme de projets similaires réalisés	Poste ou fonction Occupé (e) pour Chaque projet

2. Personnel d'appui (siège et local)

Nom	Spécialisation	Poste	Année d'Expérience	Attributions

Annexe n°10 : modèle fiche de prestations susceptibles d'être sous-traitées commandées

N°	Désignation des Fournitures [insérer la désignation des Fournitures]	Quantité (Nombre d'unités) [insérer la quantité des fournir]

N° Service [insérer le numéro du Service]	Désignation du Service [insérer la désignation du service]	Unité de mesure [unité de mesure]

Annexe n°11 : modèle de curriculum vitae (CV) du personnel spécialisé proposé

Poste :
Nom du Candidat :
Nom de l'employé :
Profession :
Diplômes :
Date de naissance :
Nombre d'années d'emploi par le Candidat :
Nationalité :
Affiliation à des associations/groupements professionnels :
Attributions spécifiques :

Principales qualifications :

[En une demi-page environ, donner un aperçu des aspects de la formation et de l'expérience de l'employé les plus utiles à ses attributions dans le cadre de la mission. Indiquer le niveau des responsabilités exercées par lui/elle lors de missions antérieures, en précisant la date et le lieu.]

Formation :

[En un quart de page environ, résumer les études universitaires et autres études spécialisées de l'employé, en indiquant les noms et adresses des écoles ou universités fréquentées, avec les dates de fréquentation, ainsi que les diplômes obtenus.]

Pièces Annexes :

- Copie certifiée conforme du diplôme le plus élevé et éventuellement une attestation de l'ordre du corps de métier

Attestation de disponibilité

Expérience professionnelle :

[En deux pages environ, dresser la liste des emplois exercés par l'employé depuis la fin de ses études par ordre chronologique inverse, en commençant par son poste actuel. Pour chacun, indiquer les dates, nom de l'employeur, titre du poste occupé et lieu de travail. Pour les dix dernières années, préciser en outre le type d'activité exercée et, le cas échéant, le nom de clients susceptibles de fournir des références.]

Connaissances informatiques :

[Indiquer, le niveau de connaissance]

Langues :

[Indiquer, pour chacune, le niveau de connaissance : médiocre/moyen/ bon/excellent, en ce qui concerne la langue lue/écrite/ parlée.]

Attestation :

Je, soussigné, certifie, en toute conscience, que les renseignements ci-dessus rendent fidèlement compte de ma situation, de mes qualifications et de mon expérience.

..... Date :
[Signature de l'employé et du représentant habilité du consultant]
Jour/mois/année

Nom de l'employé :

Nom du représentant habilité :

Annexe n°12 : Références du candidat

Services rendus pendant les (02) deux dernières années qui illustrent le mieux vos qualifications

Nom de la Mission :	Pays :
Lieu :	Personnel spécialisé fourni par votre société/organisme (profils) :
Nom du Client:	Nombre d'employés ayant participé à la Mission
Adresse :	Nombre de mois de travail ; durée de la Mission
Date de démarrage : Date d'achèvement	Valeur approximative des services
Nom des prestataires associés/partenaires éventuels :	Nombre de mois de travail de spécialistes fournis par les prestataires associés
Nom et fonctions des responsables (Directeur/Coordinateur du projet, Responsable de l'équipe) :	
Descriptif du projet	
Description des services effectivement rendus par votre personnel :	

Nom du candidat :

Annexe n°13. Descriptif de la méthodologie et du plan de travail proposés pour accomplir la mission

La conception technique, la méthodologie et le plan de travail sont les éléments essentiels de la proposition technique. Il est suggéré de présenter la proposition technique (10 pages maximum, y compris les tableaux et graphiques) divisée en trois chapitres :

- a) Conception technique et méthodologie,
- b) Plan de travail, et
- c) Organisation et personnel

a) Conception technique et méthodologie. Dans ce chapitre, il vous est suggéré d'expliquer la manière dont vous envisagez les objectifs de la mission, la conception des prestations, la méthodologie pour exécuter les activités et obtenir les résultats attendus et le détail de ceux-ci. Vous devrez mettre en relief les problèmes à résoudre et leur importance et expliquer la conception technique que vous adopterez pour ce faire. Vous devrez en outre expliquer la méthodologie que vous avez l'intention d'adopter et sa compatibilité avec la conception proposée.

b) Plan de travail. Dans ce chapitre, vous proposerez les principales activités que comprennent la mission, leur nature et durée, échelonnement et interrelations, les jalons (y compris les approbations intermédiaires de l'autorité contractante) et les dates de présentation des rapports. Le plan de travail proposé doit être compatible avec la conception technique et la méthodologie, montré que les termes de référence ont été compris et peuvent être traduits en un plan de travail pratique. Une liste des documents finaux, y compris les rapports, croquis et tableaux qui constituent le produit final doivent être inclus dans ce chapitre. Le calendrier du personnel (4G) doit être compatible avec le programme de Travail (4H)

d) Organisation et personnel. Dans ce chapitre, vous proposerez la structure et la composition de votre équipe. Vous donnerez la liste des principales disciplines représentées, le nom de l'expert responsable et une liste du personnel clé et d'appui proposé.

Annexe n°14 : Modèle de fiche d'information relative au matériel essentiel, le cas échéant

N°	Désignation et caractéristiques du matériel	Age / Etat	Nombre minimal Requis (colonne à remplir par le MO/MOD)	Nombre disponible	Propriétaire/ location	Année d'obtention	Justificatif
1							
2							

NB: Pour chaque matériel, joindre la copie certifiée de la facture ou de la carte grise, le cas échéant

Annexe n°15 : Modèle de déclaration sur l'honneur de visite du site

Je soussigné M. _____

Représentant l'Entreprise _____

Reconnais avoir visité ce jour le _____ du mois de _____ de l'année _____

En compagnie de M. _____

Agissant en lieu et place de l'utilisateur, le site du Projet de

Pour lequel mon entreprise veut soumissionner.

M'étant rendu sur les lieux, les observations suivantes ont été relevées :

.....
.....
.....
.....
.....

Fait à _____, le _____

Le soumissionnaire

(Nom, prénom, signature et cachet)

PIECE N°11 :
CHARTRE D'INTEGRITE

Note relative à la charte d'intégrité

Le soumissionnaire s'engage à respecter la charte d'intégrité. En cas de groupement, tous les membres du groupement sont engagés la charte devra être souscrite par tous ses membres.

CHARTRE D'INTEGRITE

INTITULE DE L'APPEL D'OFFRES : _____

LE «SOUMISSIONNAIRE..... » s'engage à respecter les termes de la présente charte d'intégrité

A

MONSIEUR LE « Maire de la Commune de Nyambaka »

1. Nous reconnaissons et attestons que nous ne sommes pas, et qu'aucun des membres de notre groupement et de nos sous-traitants n'est, dans l'un des cas suivants : 1.1) être en état ou avoir fait l'objet d'une procédure de faillite, de liquidation, de règlement judiciaire, de cessation d'activité ou être dans toute situation analogue résultant d'une procédure de même nature ; 1.5) figurer sur les listes de sanctions financières adoptées par les Nations Unies et tout autre Partenaire Technique et Financier, le cadre de la passation ou de l'exécution d'un marché ; 1.6) avoir produit de fausses informations ou fourni de faux documents exigés dans le cadre de la présente consultation.

2. Nous attestons que nous ne sommes pas, et qu'aucun des membres de notre groupement et de nos sous-traitants n'est, dans l'une des situations de conflit d'intérêt suivantes : 2.1) actionnaire contrôlant le Maître d'Ouvrage ou filiale contrôlées par le Maître d'Ouvrage, à moins que le conflit en découlant ait été porté à la connaissance de l'Autorité chargé des marchés publics et résolu à sa satisfaction ; 2.2) avoir des relations d'affaires ou familiales avec un membre des services du Maître d'Ouvrage impliqué dans le processus de passation ou de contrôle du marché en résultant, à moins que le conflit en découlant ait été porté à la connaissance de l'Autorité chargé des marchés publics et résolu à sa satisfaction ; 2.3) contrôler ou être contrôlé par un autre soumissionnaire, être placé sous le contrôle de la même entreprise qu'un autre soumissionnaire, recevoir d'un autre soumissionnaire ou attribuer à un autre soumissionnaire directement ou indirectement des subventions, avoir le même représentant légal qu'un autre soumissionnaire, entretenir directement ou indirectement des contacts avec un autre soumissionnaire nous permettant d'avoir et de donner accès aux informations contenues dans nos offres respectives, de les influencer, ou d'influencer les décisions du Maître d'Ouvrage ; 2.4) être engagé pour une mission de conseil qui, par sa nature, risque de s'avérer incompatible avec nos obligations vis à vis du Maître d'Ouvrage ; 2.5) dans le cas d'une procédure ayant pour objet la passation d'un marché de travaux ou de fournitures : i) avoir préparé nous-mêmes ou avoir été associés à un consultant qui a préparé des spécifications, plan, calculs et autres documents utilisés dans le cadre du processus de mise en concurrence considérée ; ii) être nous-mêmes ou l'une des firmes auxquelles nous sommes affiliées, recrutés, ou devant l'être, par le Maître d'Ouvrage pour effectuer la supervision où le contrôle des travaux dans le cadre du Marché.

3. Si nous sommes un établissement public ou une entreprise publique, nous attestons que nous jouissons d'une autonomie juridique et financière et que nous sommes gérés selon les règles de la comptabilité privée, que nous ne sommes pas sous la tutelle du Maître d'Ouvrage ou du Maître d'Ouvrage Délégué concerné, sauf autorisation expresse de l'Autorité chargée des Marchés Publics.

4. Nous nous engageons à communiquer sans délai au Maître d'Ouvrage, qui en informera l'Autorité chargée des Marchés Publics, tout changement de situation au regard des points 1 à 3 qui précèdent.

5. Dans le cadre de la passation et de l'exécution du Marché : 5.1) Nous n'avons pas commis et nous ne commettrons pas de manœuvres déloyales (actions ou omission) destinée à tromper délibé-

rément autrui, à lui dissimuler intentionnellement des éléments, à surprendre ou vicier son consentement ou à lui faire contourner des obligations légales ou réglementaires et/ou violer ses règles internes afin d'obtenir un bénéfice illégitime. 5.2) Nous n'avons pas commis et nous ne commettrons pas de manœuvres déloyales (actions ou omission) contraires à nos obligations légales ou réglementaires et/ou violer ses règles internes afin d'obtenir un bénéfice illégitime. 5.3) Nous n'avons pas promis, offert ou accordé et nous ne promettrons, offrirons ou accorderons pas directement ou indirectement, à (i) toute personne détenant un mandat législatif, exécutif, administratif ou judiciaire au sein de l'Etat, qu'elle ait été nommée ou élue, à titre permanent ou non, qu'elle soit rémunérée ou non et quel que soit son niveau hiérarchique, (ii) toute autre personne qui exerce une fonction publique, y compris pour un organisme public ou une entreprise publique, ou qui fournit un service public, ou (iii) toute autre personne définie comme agent public dans l'Etat, un avantage indu de toute nature, pour lui-même ou pour une autre personne ou entité, afin qu'il accomplisse ou s'abstienne d'accomplir un acte dans l'exercice de ses fonctions officielles. 5.4) Nous n'avons pas promis, offert ou accordé et nous ne promettrons, offrirons ou accorderons pas directement ou indirectement, à toute personne qui dirige une entité du secteur privé ou travaille pour une telle entité, en quelque qualité que ce soit, un avantage indu de toute nature, pour elle-même ou pour une autre personne ou entité, afin qu'elle accomplisse ou s'abstienne d'accomplir un acte de violation de ses obligations légales contractuelles ou professionnelles. 5.5) Nous n'avons pas promis offert ou accordé et nous ne promettrons pas au Maître d'Ouvrage, à ses collaborateurs, aux Présidents aux Acteurs en charge du contrôle de l'exécution du marché qui résulterait de la consultation, un avantage indu de toute nature susceptible d'influencer leur objectivité. 5.6) Nous n'avons pas promis, offert ou accordé et nous ne promettrons pas au Maître d'ouvrage, à ses collaborateurs, aux Présidents et membres de Commissions des marchés et de sous-commission d'analyse, un avantage indu de toute nature susceptible d'influencer le processus de passation du Marché. 5.7) Nous nous abstenons et nous promettons de s'abstenir de toute action ou pratique collusoire et anticoncurrentielle ayant pour objet ou pour effet d'empêcher, de restreindre ou de fausser le jeu de la concurrence, notamment en tendant à maintenir artificiellement les prix des offres à des niveaux ne correspondant pas à ceux qui résulteraient du jeu de la concurrence ou à limiter l'accès au Marché ou de libre exercice de la concurrence par d'autres entreprises.

6. Nous-mêmes, les membres de notre groupement et nos sous-traitants autorisons, le Maître d'ouvrage et les Commissions des Marchés à examiner les documents et pièces comptables relatifs à la passation et l'exécution du Marché et à les soumettre pour vérification par l'ARMP ou par tout autre corps de contrôle de l'Etat.

7. Faute pour Nous, de nous conformer aux règles régissant la présente charte, nous reconnaissons que nous nous exposons aux sanctions prévues par les lois et règlements en vigueur.

Nom _____

Signature _____

Dûment habilité à signer l'offre pour et au nom de : _____

En date du _____

PIECE N°12

DECLARATION D'ENGAGEMENT AU RESPECT DES CLAUSES SOCIALES ET ENVIRONNEMENTALES

Le soumissionnaire devra compléter et présenter dans son offre, la déclaration d'engagement social et environnemental adressée au Maître d'Ouvrage et signée par le ou les responsables habilités à l'engager. En cas de groupement, la charte devra être souscrite par tous ses membres.

DECLARATION D'ENGAGEMENT ENVIRONNEMENTAL ET SOCIAL

INTITULE DE L'APPEL D'OFFRES : _____

[à préciser lors du montage du DAO]

LE «SOUMISSIONNAIRE..... » s'engage à respecter les termes de la présente Déclaration d'engagement environnemental et social

A

Monsieur le Maire de la Commune de Nyambaka « Maître d'Ouvrage»

Dans le cadre de la passation et de l'exécution du Marché :

1) Nous nous engageons à respecter et à faire respecter par les membres de notre groupement, l'ensemble de nos sous-traitants les normes sociales applicables au Cameroun y compris les conventions internationales ratifiées, notamment(i)le respect du salaire minimum prévu par le code du travail et diverses conventions collectives(ii)l'interdiction d'employer les enfants âgés de moins de 14 ans(iii)du respect de la nature des travaux respectivement interdits aux femmes et aux femmes enceintes(iv) le repos hebdomadaire obligatoire(v) le droit de jouissance des congés (vi) le respect des conditions du travail de nuit(vii)les conditions d'hygiène et de sécurité sur le lieu du travail(viii)le port obligatoire des équipements de protections individuelles.

2) En outre, nous nous engageons à mettre en œuvre les mesures d'atténuation des risques environnementaux, dans la notice d'impact environnemental fournie le cas échéant par le Maître d'Ouvrage. En tout état de cause, nous nous engageons à respecter et à faire respecter par les membres de notre groupement, l'ensemble de nos sous-traitants chaque fois que cela est possible, les directives recommandant l'utilisation des appareils ayant un faible impact sur l'environnement.

3) Nous-mêmes, les membres de notre groupement et nos sous-traitants autorisons, le Maître d'ouvrage, les Commissions des marchés à examiner les documents et pièces comptables relatifs à la passation et l'exécution du Marché et à les soumettre pour vérification par l'ARMP ou par tout autre corps de contrôle de l'Etat.

4) Faute pour nous, un des membres de notre groupement et de nos sous-traitants, de nous conformer aux règles régissant la présente charte, nous reconnaissons que nous exposons aux sanctions prévues par les lois et règlement en vigueur.

Nom : _____

Signature : _____

Dûment habilité à signer l'offre pour et au nom de : _____

En date du _____

PIECE N°13 : VISA DE MATURITE OU JUSTIFICATIFS DES ETUDES PREALABLES

Il n'y a pas eu des études préalables, les soumissionnaires devront se conformer aux plans et devis annexés à ce DAO proposés par le MINADER.

PIECE N°14 : GRILLE D'EVALUATION

Critères	OUI	NON	Observations
A-Chiffre d'affaires			
- Chiffre d'affaires de l'exercice écoulé $\geq 30\ 000\ 000\ F$			
- Bilan des deux dernières années			
- Solvabilité financière » 15 000 000			
TOTAL A	<u> </u> / 3		
B Références			
- 2 références dans les 2 dernières années			
- 1 ^{ère} et dernière page du contrat			
- PV de Réception			
TOTAL B	<u> </u> / 2		
C-Expérience du personnel technique			
- Conducteur des travaux TGC			
- Chef équipe maçonnerie CAP MACON			
- Magasinier CEP			
TOTAL C	<u> </u> / 3		
D-Disponibilité du matériel essentiel			
- Matériel de maçonnerie et de menuiserie			
- Camion benne			
- Bétonnière			
- Voiture de liaison			
TOTAL D	<u> </u> / 3		
E-Présence méthodologie, planning et Approvisionnement			
➤ Méthodologie			
➤ Planning			
➤ Approvisionnement			
TOTAL E	<u> </u> / 3		
TOTAL GENERAL	<u> </u> / 14		

Pièce n° 15 : Liste des établissements bancaires et organismes financiers autorisés à émettre des cautions dans le cadre des marchés publics

BANQUES

1. Afriland First Bank
2. Banque Atlantique
3. Banque Gabonaise pour le Financement International (BGFI BANK)
4. Banque International du Cameroun pour l'Epargne et le Crédit
5. CITI Bank
6. Commercial Bank of Cameroon
7. Ecobank
8. National Financial Credit Bank
9. Société Camerounaise de Banque au Cameroun
10. Société Générale de Banque au Cameroun
11. Standard Chartered Bank Cameroon
12. Union Bank of Cameroon
13. United Bank for Africa.
14. Banque Camerounaise des Petites et Moyennes Entreprises (BC-PME), B.P. 12962 Yaoundé ;
15. Bank Of Africa Cameroun (BOA Cameroun), B.P. 4593 Douala
16. BANGE BANK CAMEROUN (BANGE CMR);
17. Crédit Communautaire d'Afrique-Bank (CCA-Bank), BP : 30 388, Yaoundé ;
18. La régionale Bank, BP : 30 145 Yaoundé, Tél : (+237) 222 22 02 39

II- Compagnies d'assurances

1. Chanas assurances;
2. Activa Assurances
3. Atlantique Assurances S .A., B.P. 2933 Douala ;
4. Zénithe Insurance S.A. ;
5. Pro-Assur S.A ;
6. Aréa Assurances S.A, B.P . 1531 Douala ;
7. Bénéficial General Insurance S .A., B.P. 2328 Douala ;
8. CPA S.A., B.BP. 54Douala ;
9. NSIA Assurances S.A., B.P. 2759 Douala ;
10. SAAR S.A., B.P. 1011 Douala ; 11. Saham Assurances S.A., B.P. 11315 Douala

PIECE N°16.

Procédure de passation des marches en ligne

Pièce n° 17 : PLANS D'EXECUTION

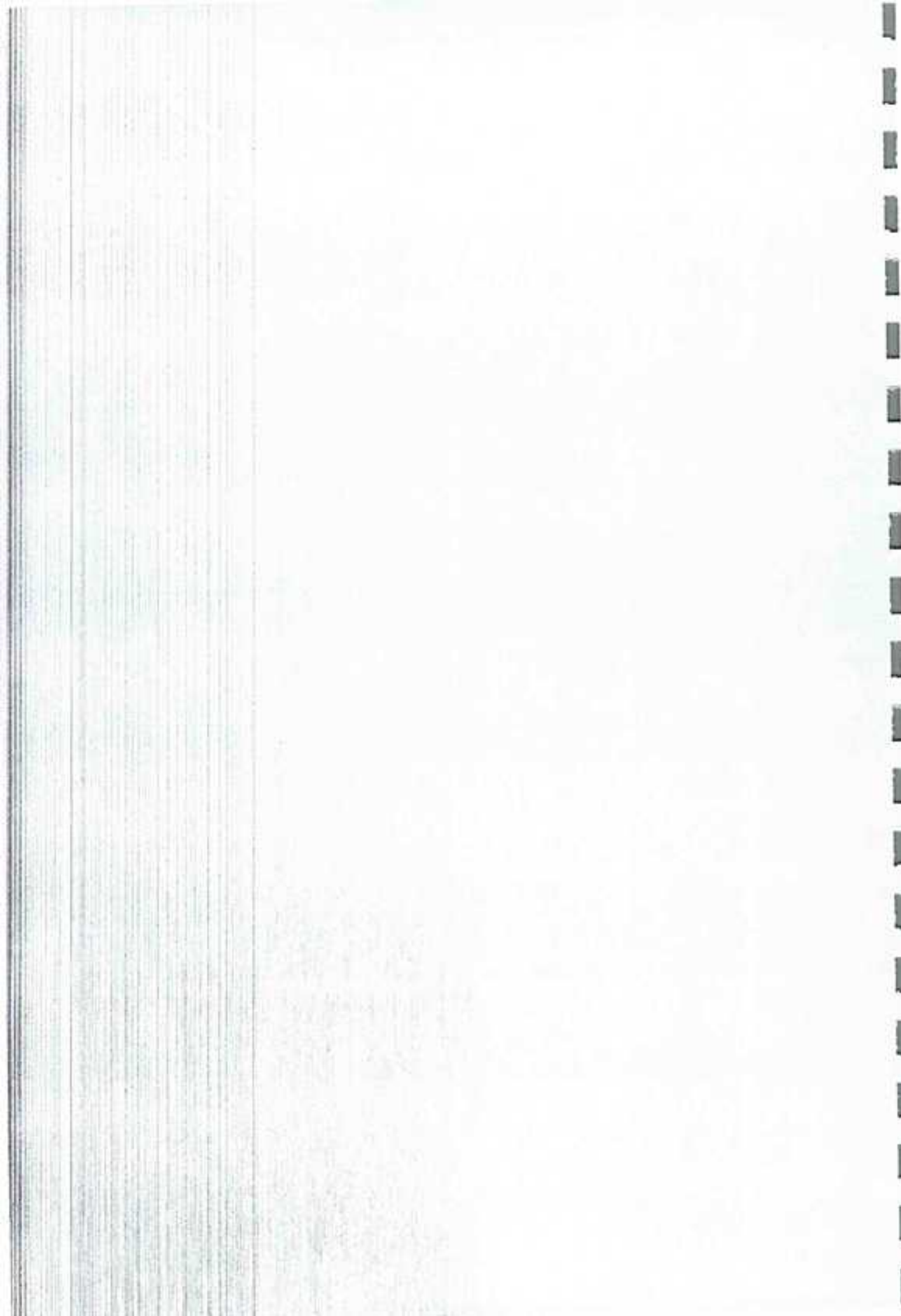

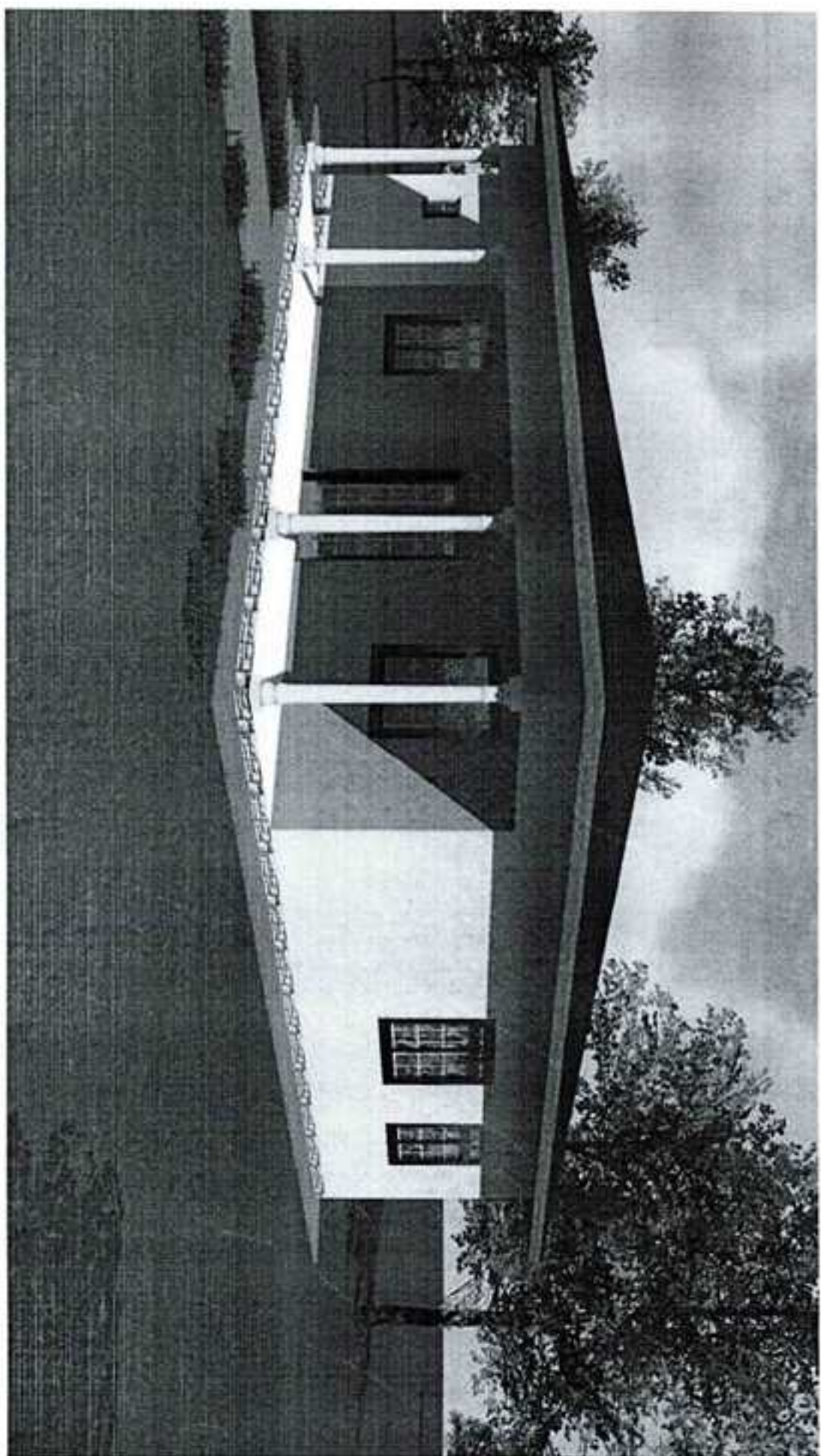



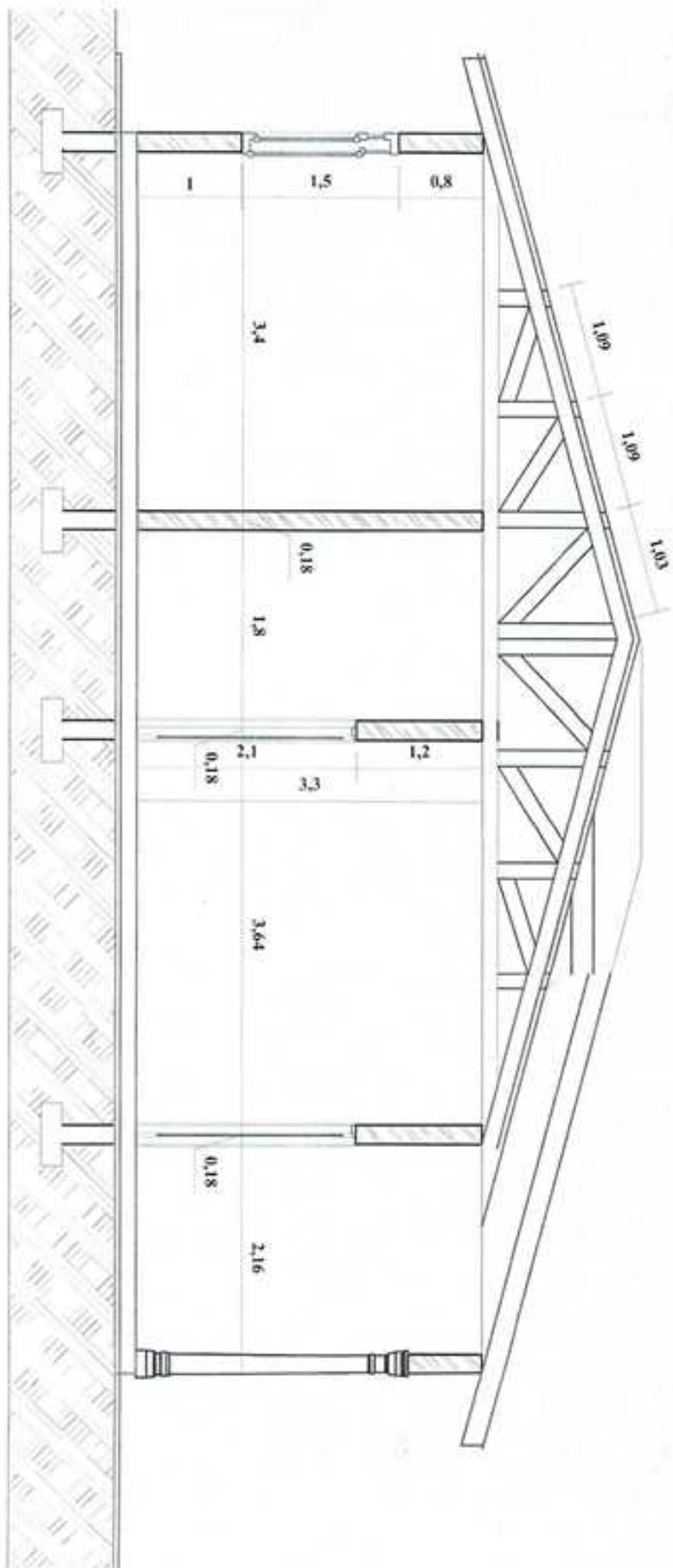

POSTE AGRICOLE COUPE



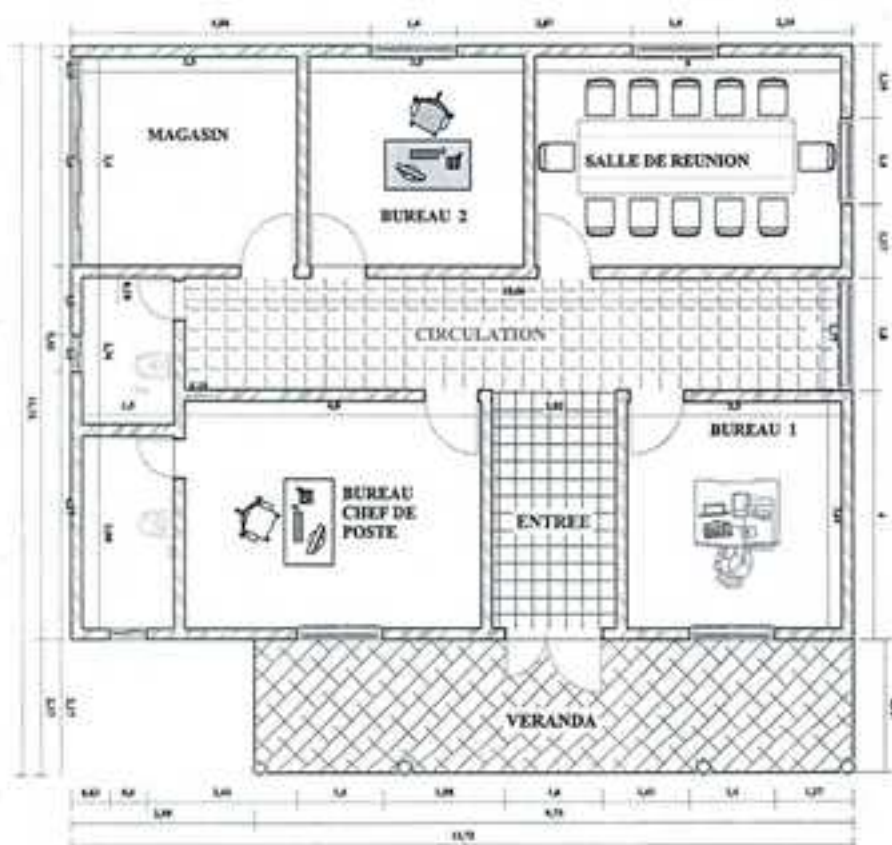

PLAN DE DISTRIBUTION

MINADER/DGRCV

PLAN TYPE POSTE AGRICOLE



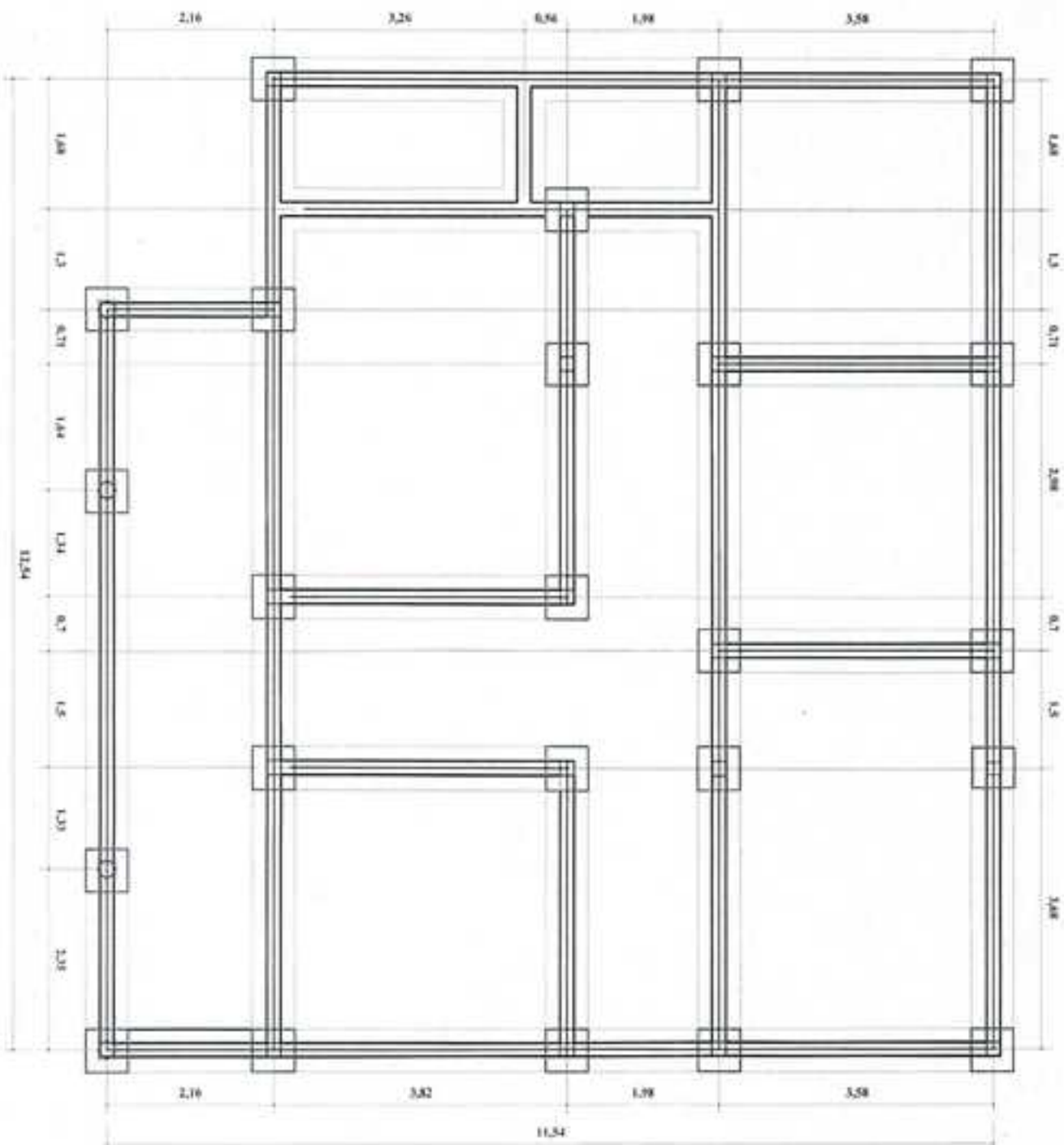

POSTE AGRICOLE PLAN DE FONDATION



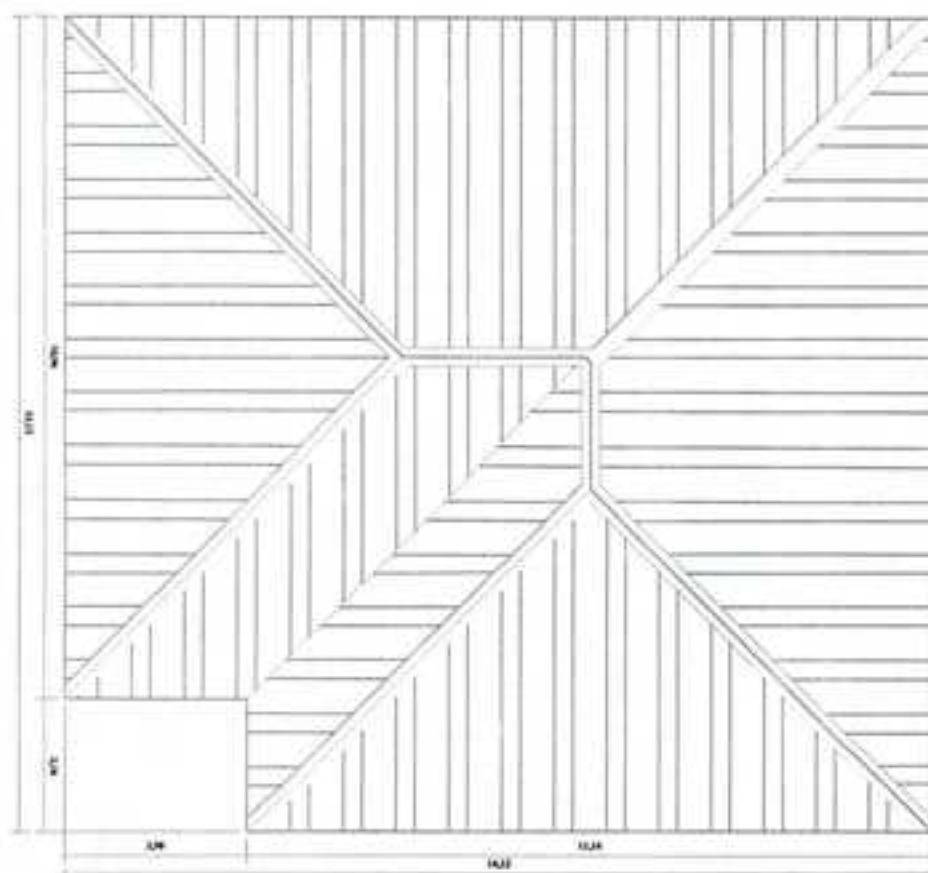

PLAN DE LA TOITURE

MINADER/DGRCV

PLAN TYPE POSTE AGRICOLE

