

REPUBLIQUE DU CAMEROUN
Paix - Travail - Patrie
REGION DE L'ADAMAOUA
DEPARTEMENT DU MAYO-BANYO
COMMUNE DE BANYO
SECRETARIAT GENERAL
SERVICE TECHNIQUE DE
L'AMENAGEMENT ET DU
DEVELOPPEMENT URBAIN



REPUBLIC OF CAMEROON
Peace - Work - Fatherland
ADAMAOUA REGION
MAYO-BANYO DIVISION
BANYO COUNCIL
GENERAL SECRETARY
TECHNICAL SERVICE FOR URBAN
MANAGEMENT AND DEVELOPMENT

MAITRE D'OUVRAGE : LE MAIRE DE LA COMMUNE DE BANYO

AUTORITE CONTRACTANTE : LE MAIRE DE LA COMMUNE DE BANYO

**COMMISSION INTERNE DE PASSATION DES MARCHES
PUBLICS AUPRES DE LA COMMUNE DE BANYO**

Dossier d'Appel d'Offres

AVIS D'APPEL D'OFFRES NATIONAL OUVERT
N° 101 /AONO /C-BYO/SG/STADU/CIPMP/2026 du **08 JAN 2026**

Pour la réalisation en trois (03) lots ci-après définis :

- Construction d'un bloc de deux salles de classe à l'Ecole Publique d'Allat (LOT1), Commune de Banyo, Département du Mayo-Banyo, Région de l'Adamaoua.
- Construction d'un bloc de deux salles de classe à l'Ecole Publique de Taram Doyam (LOT2), Commune de Banyo, Département du Mayo-Banyo, Région de l'Adamaoua.
- Construction d'un bloc de deux salles de classe à l'Ecole Publique de Mayo Vouré (LOT3), Commune de Banyo, Département du Mayo-Banyo, Région de l'Adamaoua.

« EN PROCEDURE D'URGENCE »

FINANCEMENT : BUDGET D'INVESTISSEMENTS PUBLICS,

IMPUTATION :

EXERCICE 2026

Janvier 2026

TABLE DES SIGLES

ARMP : Agence de Régulation des Marchés Publics

BPU : Bordereau des Prix Unitaires

DQP : Devis Quantitatif et Estimatif

MINMAP : Ministère des Marchés Publics

MO/MOD : Maître d'Ouvrage/Maître d'Ouvrage Délégué

SDPU : Sous-Détail des Prix Unitaires

CIPM : Commission Interne de Passation des Marchés

CCCM : Commission Centrale de Contrôles des Marchés Publics

CSPM : Commission Spéciale de Passation de Marchés Publics

CDPM : Commission Départementale de Passation des Marchés Publics

DTAO : Dossier Type d'Appel d'Offres

DAO : Dossier d'Appels d'Offres

TABLE DES MATIERES

Pièce N°1.	Avis d' Appel d' Offres (AAO)	4
Pièce N°2.	Règlement Général de l'Appel d'Offres (RGAO)	15
Pièce N°3.	Règlement Particulier de l'Appel d'Offres (RPAO).....	38
Pièce N°4.	Cahier des Clauses Administratives Particulières (CCAP).....	81
Pièce N°5.	Cahier des Clauses Techniques Particulières (CCTP)	75
Pièce N°6.	Cadre du bordereau des prix unitaires.....	103
Pièce N°7.	Cadre du détail quantitatif et estimatif.....	109
Pièce N°8.	Cadre du sous-détail des prix	112
Pièce N°9.	Modèle de marché.....	114
Pièce N°10.	Modèles ou formulaires types à utiliser par les Soumissionnaires	119
Pièce N°11.	La Charte d'Intégrité.....	145
Pièce N°12.	La Déclaration d'engagement au respect des clauses sociales et environnementales	150
Pièce N°13.	Visa de maturité ou Justificatifs des études préalables	154
Pièce N°14.	Liste des organismes habilités à émettre des cautions dans le cadre des Marchés Publics.....	157
Pièce N°16.	Grille d'évaluation des offres.....	

PIECE N°1

AVIS D'APPEL D'OFFRES (AAO)

Note relative à l'Avis d'Appel d'Offres

L'Avis d'Appel d'Offres, rédigé en français et en anglais, fournit les renseignements, dont les soumissionnaires potentiels ont besoin pour consulter ou décider d'acquérir le Dossier d'Appel d'Offres (DAO), en vue de présenter une offre le cas échéant. Il contient notamment les critères d'évaluation des offres.

Pièce de portée générale, les informations contenues dans l'Avis d'Appel d'Offres doivent concorder avec celles fournies par les autres pièces du Dossier d'Appel d'Offres et, en l'occurrence, le Règlement Particulier de l'Appel d'Offres.

Note relating to the tender notice

The tender notice in English and French furnishes the information needed by the potential candidates to decide whether to acquire or consult the Tender File (TF) in order to eventually make an offer. In addition to the essential information contained in the Tender File, it must indicate any important criteria used for the qualification of candidates.

The information contained therein must conform to the rest of the Tender File and especially with the information in the Special Conditions of the invitation to tender.



Avis d'Appel d'Offres National Ouvert
N° 001 /AONO /C-BYO/SG/STADU/CIPMP/2026 du **10 JAN 2026**
Pour la réalisation en trois (03) lots ci-après définis :

- Construction d'un bloc de deux salles de classe à l'Ecole Publique d'Allat (LOT1), Commune de Banyo, Département du Mayo-Banyo, Région de l'Adamaoua.
- Construction d'un bloc de deux salles de classe à l'Ecole Publique de Taram Doyam (LOT2), Commune de Banyo, Département du Mayo-Banyo, Région de l'Adamaoua.
- Construction d'un bloc de deux salles de classe à l'Ecole Publique de Mayo Vouré (LOT3), Commune de Banyo, Département du Mayo-Banyo, Région de l'Adamaoua.

Financement : BUDGET D'INVESTISSEMENTS PUBLICS, Exercice : 2026

1. Objet de l'Appel d'Offres

Dans le cadre de l'exécution du Budget d'Investissements Publics de l'exercice 2026, le Maire de la Commune de Banyo, Autorité Contractante lance en procédure d'urgence, un Appel d'Offres National Ouvert **Pour la réalisation en trois (03) lots ci-après définis :**

- Construction d'un bloc de deux salles de classe à l'Ecole Publique d'Allat (LOT1), Commune de Banyo, Département du Mayo-Banyo, Région de l'Adamaoua.
- Construction d'un bloc de deux salles de classe à l'Ecole Publique de Taram Doyam (LOT2), Commune de Banyo, Département du Mayo-Banyo, Région de l'Adamaoua.
- Construction d'un bloc de deux salles de classe à l'Ecole Publique de Mayo Vouré (LOT3), Commune de Banyo, Département du Mayo-Banyo, Région de l'Adamaoua

2. Consistance des travaux

Les travaux comprennent notamment

Série n°	Ouvrages
100	TRAVAUX PREPARATOIRES -ETUDES
200	TERRASSEMENT
300	FONDACTIONS
400	MAÇONNERIE-ELEVATION
500	CHARPENTE - COUVERTURE
600	MENUISERIE METALLIQUE
700	ELECTRICITE
800	PEINTURE
900	V.R. D

3. Tranches/Allotissement

Les travaux sont subdivisés en trois (03) lots ci-après définis :

- **LOT1 : Construction d'un bloc de deux salles de classe à l'Ecole Publique d'Allat ;**
- **LOT2 Construction d'un bloc de deux salles de classe à l'Ecole Publique Taram**

Doyam;

- **LOT3 : Construction d'un bloc de deux salles de classe à l'Ecole Publique de Mayo Vouré.**

4. Coût prévisionnel

Le coût prévisionnel de l'opération à l'issue des études préalables est de **22 500 000 (vingt-deux million cinq cent mille) francs CFA** pour chaque lot.

5. Délai prévisionnel d'exécution

Le délai maximum prévu par le Maître d'Ouvrage pour la réalisation des travaux, objet du présent Appel d'Offres est de **Quatre (04) mois** calendaires. Ce délai court à compter de la date de notification de l'Ordre de Service de commencer les prestations.

6. Participation et origine

La participation au présent appel d'offres est ouverte à égalité de conditions aux **entreprises ou société des bâtiments** et des travaux publics installées au Cameroun.

7. Financement

Les travaux objet du présent appel d'offres sont financés par le Budget d'Investissements Publics de l'Exercice 2026 sur la ligne d'imputation budgétaire N°.....

8. Mode de soumission

Le mode de soumission retenu pour cette consultation est hors ligne.

9. Cautionnement de soumission

Chaque soumissionnaire doit joindre à ses pièces administratives un cautionnement de soumission acquitté à la main et timbrée, délivrée par un organisme ou une institution financière de première ordre agréée par le Ministre chargé des finances pour émettre les cautions dans le domaines des marchés publics, dont la liste figure dans la pièce 14 du DAO, dont le montant s'élève à **Cent cinquante mille (150 000) de Francs FCFA pour chaque lot** ; et valable jusqu'à trente (30) jours au-delà de la date initiale de validité des offres. L'absence de la caution de soumission délivrée par une banque de premier ordre ou un organisme financier de première catégorie autorisé par le Ministère chargé des Finances à émettre des cautions dans le cadre des marchés publics, entraînera le rejet pur et simple de l'offre. Une caution de soumission produite, mais n'ayant aucun rapport avec la consultation concernée est considérée comme absente. La caution de soumission présentée par un soumissionnaire au cours de la séance d'ouverture des plis est irrecevable. **Elle doit être accompagnée du récépissé de consignation délivré par la Caisse de Dépôt et Consignation (CDEC) ou produire un chèque certifié comme prévu par l'article 90 du code des marchés publics.**

10.Consultation du Dossier d'Appel d'Offres

Le dossier physique peut être consulté gratuitement à la Mairie de Banyo aux heures ouvrables, Service Technique de L'Aménagement et du Développement Urbain, Porte 04, BP : 101 Banyo, Téléphone : 698 27 10 87, dès publication du présent avis.

Il peut également être consulté **en ligne sur la plateforme COLEPS aux adresses <http://www.marchespublics.cm> et <http://www.publiccontracts.cm>**, sur le site internet de l'ARMP (www.armp.cm).

11.Acquisition du Dossier d'Appel d'Offres

La version physique du dossier d'appel d'offres peut être obtenue à la Mairie de Banyo aux heures ouvrables, Service Technique de L'Aménagement et du Développement Urbain, Porte 04, BP : 101

Banyo, Téléphone : 698 27 10 87, dès publication du présent avis, contre versement d'une somme non remboursable des frais d'achat du DAO de Cinquante mille (50 000) francs CFA, payable à la Recette Municipale de Banyo.

Il est également possible d'obtenir la version électronique du dossier par téléchargement gratuit aux adresses sus indiquées pour la version électronique. Toutefois, la soumission par voie physique ou électronique est conditionnée par le paiement des frais d'achat du DAO.

12. Remise des offres

Chaque offre rédigée en français ou en anglais en sept (07) exemplaires dont un (01) original et six (06) copies marqués comme tels, devra parvenir à la Mairie de Banyo, Service Technique de L'Aménagement et du Développement Urbain, Porte 04, BP : 101 Banyo, Téléphone : 698 27 10 87 au plus tard le 08 FEV 2026 à 14 heures précises, avec la mention :

Avis d'Appel d'Offres National Ouvert

N° DDA/AONO/C-BYO/SG/STADU/CIPMP/2026 du 08 JAN 2026

Pour la réalisation en trois (03) lots ci-après définis :

- Construction d'un bloc de deux salles de classe à l'Ecole Publique d'Allat (LOT1), Commune de Banyo, Département du Mayo-Banyo, Région de l'Adamaoua.
 - Construction d'un bloc de deux salles de classe à l'Ecole Publique de Taram Doyam (LOT2), Commune de Banyo, Département du Mayo-Banyo, Région de l'Adamaoua.
 - Construction d'un bloc de deux salles de classe à l'Ecole Publique de Mayo Vouré (LOT3), Commune de Banyo, Département du Mayo-Banyo, Région de l'Adamaoua
- « A n'ouvrir qu'en séance de dépouillement »**

13. Recevabilité des plis

Les pièces administratives, l'offre technique et l'offre financière doivent être placées dans des enveloppes différentes séparées et remises sous pli scellé.

Seront irrecevables par le Maître d'Ouvrage :

- les plis portant les indications sur l'identité du soumissionnaire ;
- les plis parvenus postérieurement aux dates et heures limites de dépôt ;
- les plis non-conformes au mode de soumission ;
- les plis sans indication de l'identité de l'Appel d'Offres ;
- le non-respect du nombre d'exemplaires indiqué dans le RPAO ou offre uniquement en copies ;
- Toute offre incomplète conformément aux prescriptions du Dossier d'Appel d'Offres sera déclarée irrecevable. Notamment l'absence de la caution de soumission délivrée par un organisme ou une institution financière agréée par le Ministre en charge des finances pour émettre, la caution doit être accompagnée du récépissé de consignation délivré par la Caisse de Dépôt et Consignation (CDEC), les cautions dans le domaine des marchés publics ou le non-respect des modèles des pièces du Dossier d'Appel d'Offres, entraînera le rejet pur et simple de l'offre sans aucun recours. Une caution de soumission produite mais n'ayant aucun rapport avec la consultation concernée est considérée comme absente. La caution de soumission présentée par un soumissionnaire au cours de la séance d'ouverture des plis est irrecevable.

14. Ouverture des plis

L'ouverture des offres aura lieu en un temps le 08 FEV 2026 à 15 heures précise par la Commission Interne de Passation des Marchés Publics auprès de la Commune de Banyo dans la salle de réunion de l'hôtel de ville. Seuls les soumissionnaires peuvent assister à cette séance d'ouverture ou s'y faire représenter par une seule personne de leur choix dûment mandatée même en cas de

groupement d'entreprises.

Sous peine de rejet, les pièces du dossier administratif requises doivent être produites en originaux ou en copies certifiées conformes par le service émetteur ou l'autorité administrative compétente, conformément aux dispositions du Règlement Particulier de l'Appel d'Offres. Elles doivent dater de moins de trois (03) mois ou avoir été établies postérieurement à la date de signature de l'avis de D'Appel d'Offres

En cas d'absence ou de non-conformité d'une pièce du dossier administratif lors de l'ouverture des plis, l'offre sera rejetée après 48 heures accordées par la Commission.

15. Critères d'évaluation

15.1 Critères éliminatoires

Les critères éliminatoires fixent les conditions minimales à remplir pour être admis à l'évaluation selon les critères essentiels. Ils ne doivent pas faire l'objet de notation. Le non-respect de ces critères entraîne le rejet de l'offre du soumissionnaire.

Il s'agit notamment :

- de l'absence du cautionnement de soumission à l'ouverture des plis accompagnée du récépissé de consignation délivré par la Caisse de Dépôt et Consignation (CDEC);
- de la non-production au-delà du délai de 48 h après l'ouverture des plis, d'une pièce du dossier administratif jugée non conforme ou absente lors de l'ouverture des plis, (excepté le cautionnement de soumission);
- des fausses déclarations, manœuvres frauduleuses ou des pièces falsifiées ;
- du non-respect de la Performance technique inférieur à 70%.
- de l'absence de la déclaration sur l'honneur de non abandon des chantiers au cours des trois dernières années ;
- de l'absence d'un prix unitaire quantifié dans l'Offre financière ;
- de l'absence de possession en propre ou en location d'un matériel minimum du matériel roulant
- de l'absence d'un élément de l'offre financière (la soumission, les BPU, le DQE) ;
- de l'absence de la charte d'intégrité datée et signée ;
- de l'absence de la déclaration d'engagement au respect des clauses environnementales et sociales datée et signée ;

15.2. Critères essentiels

Les critères relatifs à la qualification des candidats porteront à titre indicatif sur :

- Montant moyen des marchés réalisés dûment réceptionnés > ou = à 22 500 000 (oui/non) ;
- Attestation de capacité financière d'un montant au moins égal à 22 500 000 (oui/non) ;
- Référence de l'entreprise dans les travaux similaires (oui/non) ;
- Organisation méthodologiques et planning des travaux : cohérence entre la durée des tâches et le rendement (oui/non) ;
- Expérience du personnel dans les travaux (conducteur des travaux et chef de chantier de génie civil (oui/non);
- Disponibilité du matériel et des équipements essentiels (oui/non).

16. Attribution

Le Maître d'Ouvrage attribue le marché au soumissionnaire ayant présenté une offre remplissant les critères de qualification technique et financière requises, dont l'offre est évaluée la moins-disante. **Aucun soumissionnaire ne peut être attributaire de plus d'un lot.**

17. Nombre maximum de lots :

Un candidat peut soumissionner pour un ou plusieurs lots, mais ne peut être attributaire de plus d'un (1) lot.

Au cas où un soumissionnaire serait le moins disant pour plus d'un (01) lot, le Maître d'Ouvrage lui attribuera un (01) lot selon les conditions prévues dans le RPAO.

18. Durée de validité des offres

Les soumissionnaires restent engagés par leur offre pendant **90 jours** à partir de la date limite initiale fixée pour la remise des offres.

19. Renseignements complémentaires

Les renseignements complémentaires peuvent être obtenus aux heures ouvrables à la Mairie de Banyo, Service Technique de L'Aménagement et du Développement Urbain, Porte 04, BP : 101 Banyo, Téléphone : 698 27 10 87 ou en ligne sur la plateforme COLEPS aux adresses <http://www.marchespublics.cm> et <http://www.publiccontracts.cm>.

20. Lutte contre la corruption et les mauvaises pratiques

Pour toute dénonciation pour des pratiques, faits ou actes de corruption ou faits de mauvaises pratiques, bien vouloir appeler la CONAC au numéro 1517, l'Autorité chargée des Marchés Publics (MINMAP) (SMS ou appel) aux numéros : (+237) 673 20 57 25 et 699 37 07 48, l'ARMP au numéro ou le Maire de la Commune de Banyo au numéro (+237) 675 17 34 62

Copie :

- DD MINMAP ;
- ARMP ;
- DOMINEPAT ;
- CIPMP ;
- Affichage.

Banyo, le **08 JAN 2026**
Le Maire,





Open National Invitation to tender

N° TDL /AONO /C-BYO/SG/STADU/CIPMP/2026 of 08 JAN 2026

FOR THE CONSTRUCTION OF THREE (03) LOTS AS FOLLOWS:

- CONSTRUCTION OF A BLOCK OF TWO (02) CLASSROOMS AT GOVERNMENT PRIMARY SCHOOL OF ALLAT (LOT1) OF BANYO COUNCIL, MAYO BANYO DIVISION, ADAMAOUA REGION;
- CONSTRUCTION OF A BLOCK OF TWO (02) CLASSROOMS AT GOVERNMENT PRIMARY SCHOOL OF TARAM DOYAM (LOT2) OF BANYO COUNCIL, MAYO BANYO DIVISION, ADAMAOUA REGION
- CONSTRUCTION OF A BLOCK OF TWO (02) CLASSROOMS AT GOVERNMENT PRIMARY SCHOOL OF MAYO VOURE (LOT3) OF BANYO COUNCIL, MAYO BANYO DIVISION, ADAMAOUA REGION

Financing: PUBLIC INVESTMENT BUDGET, **EXERCISE:** 2026

1. Subject of the invitation to tender

The Mayor of Banyo council, Contracting Authority, hereby launches in procedure of emergency an open national invitation to tender relating to the construction in two (02) lots as defined below:

- CONSTRUCTION OF A BLOCK OF TWO (02) CLASSROOMS AT GOVERNMENT PRIMARY SCHOOL OF ALLAT (LOT1) OF BANYO COUNCIL, MAYO BANYO DIVISION, ADAMAOUA REGION;
- CONSTRUCTION OF A BLOCK OF TWO (02) CLASSROOMS AT GOVERNMENT PRIMARY SCHOOL OF TARAM DOYAM (LOT2) OF BANYO COUNCIL, MAYO BANYO DIVISION, ADAMAOUA REGION
- CONSTRUCTION OF A BLOCK OF TWO (02) CLASSROOMS AT GOVERNMENT PRIMARY SCHOOL OF MAYO VOURE (LOT3) OF BANYO COUNCIL, MAYO BANYO DIVISION, ADAMAOUA REGION.

2. Nature of works

The works subject of this contract includes:

SERIE N°	OUVRAGES
100	PREPARATORY WORKS AND STUDIES
200	EXCAVATION
300	FOUNDATIONS
400	MAÇONNERIE- ELEVATIONS
500	FRAMEWORK - COVER
600	JOINERY- METAL
700	ELECTRICITY
800	PAINTING
900	PAVEMENTS AND VARIOUS NETWORKS (VRD);

3. Allotment

The works are subdivided into three (03) lots defined here below:

- **LOT1: CONSTRUCTION OF A BLOCK OF TWO (02) CLASSROOMS AT GOVERNMENT PRIMARY SCHOOL OF OF ALLAT;**
- **LOT2: CONSTRUCTION OF A BLOCK OF TWO (02) CLASSROOMS AT GOVERNMENT PRIMARY SCHOOL OF TARAM DOYAM;**
- **LOT3: CONSTRUCTION OF A BLOCK OF TWO (02) CLASSROOMS AT GOVERNMENT PRIMARY SCHOOL OF MAYO VOURE (LOT3).**

4. Estimated cost

The estimated cost of the operation following preliminary studies is **22 500 000 (twenty-two million and five hundred thousand) for each lot**

5. Estimated execution deadline

The maximum time frame provided for by the Project Owner or Delegated Project Owner for the execution of works subject of this invitation to tender is **four (04) months** calendar months. This time frame shall run from the date of notification of the administrative order to commence the services.

6. Participation and origin

Participation in this invitation to tender is open to for enterprises or companies of the buildings and public works based in Cameroun.

7. Funding

The works under this invitation to tender shall be financed by the public investment budget of 2025, budget head N°.....

8. Bidding method

The mode of submission selected for this consultation is offline.

9. Bid bond

Each bidder must include in his administrative documents, a hand-endorsed and stamped bid bond, issued by a financial body or institution approved by the Minister in charge of finance to issue bonds for public contracts and whose list appears in document 14 of the Tender File (TF), of an amount of **One hundred and fifty thousand (150 000) Francs CFA**, in accordance with the Order in force] and valid up to thirty (30) days beyond the initial date limit of the validity of bids. The absence of the bid bond issued by a first-rate bank or financial body of first category authorised by the Minister in charge of Finance to issue bonds for public contracts shall lead to the immediate rejection of the offer. A bid bond submitted but that does not have any relation with the consultation concerned shall be considered as absent. The bid bond presented by a tenderer at the bid opening session shall not be accepted. It must be accompanied by the deposit and consignment fund or produce a certified check as provided for by article 90 of the public procurement code

10. Consultation of Tender File

The hard copy of the file may be consulted free of charge during working hours in the services of the Banyo council, Technical service for Urban Management and Development, door number 04
Tel: 698 27 10 87, as soon as this notice is published.

It may equally be consulted **online on the COLEPS platform at the following addresses:**

<http://www.marchespublics.cm> and <http://www.publiccontracts.cm> on the ARMP website (www.armp.cm) or on any other electronic communication means indicated by the Project Owner (to be specified).

11. Acquisition of tender file

The hard copy of the file may be obtained from the Banyo council, Technical service for Urban Management and Development, door number 04 Tel: 698 27 10 87, as soon as this notice is published against payment of a non-refundable sum of fifty thousand (50 000) francs, payable at Banyo council Treasury.

It is equally possible to obtain the electronic version of the Tender File by downloading it free of charge through the addresses indicated above. However, online submission is subject to the payment of Tender File purchase fees

12. Submission of bids

Each offer drafted in English or French in seven (07) copies, including the original and six (06) copies marked as such, should reach Banyo Council Technical service for Urban Management and Development not later than 08 FEB 2026 at 2 P.M and should carry the inscription:

Open National Invitation to tender

N° 1901 /AONO /C-BYO/SG/STADU/CIPMP/2026 of 08 JAN 2026

For the Construction of Three (03) lots as follows:

- CONSTRUCTION OF A BLOCK OF TWO (02) CLASSROOMS AT GOVERNMENT PRIMARY SCHOOL OF ALLAT (LOT1) OF BANYO COUNCIL, MAYO BANYO DIVISION, ADAMAWA REGION;
- CONSTRUCTION OF A BLOCK OF TWO (02) CLASSROOMS AT GOVERNMENT PRIMARY SCHOOL OF TARAM DOYAM (LOT2) OF BANYO COUNCIL, MAYO BANYO DIVISION, ADAMAWA REGION
- CONSTRUCTION OF A BLOCK OF TWO (02) CLASSROOMS AT GOVERNMENT PRIMARY SCHOOL OF MAYO VOURE (LOT3) OF BANYO COUNCIL, MAYO BANYO DIVISION, ADAMAWA REGION

"To be opened only during the examination session"

13. Admissibility of bids

The administrative documents, the technical offer and the financial offer must be placed in separate envelopes and submitted in a sealed envelope.

The Project Owner shall not accept:

- Bids bearing information on the identity of the tenderers;
- Bids submitted after the closing date and time for submission of bids;
- Envelopes without indication on the identity of the Invitation to Tender;
- Bids non-compliant with the bidding mode;
- Failure to comply with the number of copies specified in the RPAO or offer in copies only;

Any incomplete offer in accordance with the prescriptions of the Tender File shall be declared inadmissible. Especially the absence of a bid bond issued by a financial body or institution approved by the Minister in charge of Finance to issue bonds for public contracts. It must be accompanied by the deposit and consignment fund or the failure to comply with the model documents of the Tender File shall lead automatically to the rejection of the bid without any other procedure. A bid bond submitted but not relating to consultation concerned shall be considered as absent. A bid bond presented by a bidder during the bid opening session shall not be accepted.

14. Opening of bids

The bids shall be opened in single phase and shall take place on 06 FEB 2026 at 3 A.M local time by the Internal Tenders' Board for the Banyo council in the main hall of the city hall.

Only tenderers may attend this opening session or be represented by a person of their choice, duly authorised, even in case of a group of companies.

Under pain of being rejected, the required administrative documents must be submitted in originals or copies certified by the issuing service or the relevant administrative authority, in

accordance with the provisions of the Special Regulations of the invitation to tender. They shall be no later than 3 (three) months old from the original deadline for the submission of tenders or must have been issued after the date of signature of the Tender Notice.

In case of absence or non-conformity of a document in the administrative file during the opening of bids, after a 48(forty-eight) hours deadline granted by the Board, the file shall be rejected.

15. Evaluation criteria

15.1 Eliminary criteria

The eliminatory criteria set the minimum conditions to be fulfilled in order to be admitted to evaluation following the essential criteria. They should not be the subject of notation. The failure to comply with these criteria shall lead to the rejection of the bidder's offer.

The eliminatory criteria include:

- Absence of bid bond at the opening of bids. It must be accompanied by the deposit and consignment fund ;
- Failure to submit, beyond the 48(forty-eight) hours deadline after the opening of bids, a document of the administrative file deemed non-compliant or absent (except the bid bond);
- False declarations, fraudulent schemes or forged documents;
- technical performance less than 70%;
- Absence of the sworn statement for not having abandoned contracts during the last three years;
- Absence of a quantified unit price in the financial offer;
- Absence of prospectus accompanied by manufacture's technical sheet produced (where applicable)
- Absence of own or hired minimum equipment rolling stock;
- Absence of an element in the financial offer (submission, BPU, DQE);
- Absence of the dated and signed commitment statement to comply with environmental and social clauses.

15.2 Essential criteria

The criterion relating to the qualification of the candidates will relate as an indication to:

- The average of contract realized and dually handed over during the past two years more than or equal to **22 500 000** (yes/no)
- An attestation of a financial capacity of an amount at least equal to **22 500 000** (yes/no)
- The company's references in similar works (yes/no)
- Methodological organization and planning of works: coherency between the duration of activities and output (yes/no)
- Workers' experience in contract execution (site foreman and site engineer of civil engineering)
- Availability of essential plant and equipment (yes/no)

NB: For enterprises that submit for two lots, running capital of the businesses license and financial capacity must be double.

16. Award of contract

The Project Owner shall award the contract to the bidder whose bid meets the required technical and financial qualification criteria and whose offer was evaluated as the lowest by including as the case may be, the rebates proposed.

(In case of allotment, specify the maximum number of lots a candidate may be awarded)

17. Maximum number of lots:

A candidate may tender for one or several lots, but cannot be awarded more than **one lot**.

In the event a bidder is the lowest bidder for more than **one lot**, the Project Owner shall award the **one lot** to the said bidder in accordance with the conditions provided for in the RPAO

18. Duration of validity of bids

Bidders shall remain committed to their bids for [Indicate the duration between 60 and 90 days] from the initial deadline set for the submission of bids.

19. Further information

Additional information may be obtained during working hours from [(SIGAMP service), door number, P.O Box, telephone, fax, e-mail] or online on the COLEPS platform via <http://www.marchespublics.cm> and <http://www.publiccontracts.cm>, or any other electronic communication means indicated by the Project Owner.

20. Fight against corruption and malpractices

For any denunciation of corruption attempt practices, facts or acts, please call the National Anti-Corruption Commission (NACC) on 1517, the Authority in charge of Public Contracts (MINMAP) (SMS or call) on (+237) 673 20 57 25 and 699 37 07 48, the ARMP on or the mayor of Banyo council on (+237) 675 17 34 62)

Banyo, the 10 JAN 2026
The Mayor,

Copy:

- DDMINMAP
- ARMP
- DDMINEPAT
- CIPMP
- Notice boards



PIECE N°2

REGLEMENT GENERAL DE L'APPEL D'OFFRES (RGAO)

Note relative au Règlement Général de l'Appel d'Offres

La Pièce n° 2 a pour objet de donner aux soumissionnaires, les renseignements, dont ils ont besoin pour préparer des offres conformes aux conditions fixées par la réglementation en vigueur.

Elle fournit également des renseignements sur la remise des offres, l'ouverture des plis, l'évaluation des offres et l'attribution du marché.

Cette pièce contient des articles types à ne pas modifier.

TABLE DES MATIERES

A.	Généralités	18
Article 1.	Objet de la consultation.....	18
Article 2.	Financement	18
Article 3.	Principes éthiques.....	18
Article 4.	Candidats admis à concourir	19
Article 5.	Matériaux, matériels, fournitures, équipements et services autorisés	20
Article 6.	Documents établissant la qualification du Soumissionnaire	20
Article 7.	Visite du site des travaux.....	21
B.	Dossier d'Appel d'Offres.....	21
Article 8.	Contenu du Dossier d'Appel d'Offres.....	21
Article 9.	Eclaircissements apportés au Dossier d'Appel d'Offres et Recours.....	22
Article 10.	Modification du Dossier d'Appel d'Offres	23
C.	Préparation des offres.....	23
Article 11.	Frais de soumission	23
Article 12.	Langue de l'offre	23
Article 13.	Documents constituant l'offre	23
Article 14.	Montant de l'offre	24
Article 15.	Monnaies de soumission et de règlement.....	25
Article 16.	Validité des offres	26
Article 17.	Cautionnement de soumission.....	26
Article 18.	Propositions variantes des soumissionnaires.....	27
Article 19.	Réunion préparatoire à l'établissement des offres	27
Article 20.	Forme, Format et signature de l'offre	27
D.	Dépôt des offres	28
Article 21.	Cachetage et marquage des offres	28
Article 22.	Date, heure limites de dépôt des offres et Mode de soumission	29
Article 23.	Offres hors délai	29
Article 24.	Modification, substitution et retrait des offres	30
E.	Ouverture des plis et évaluation des offres	30
Article 25.	Ouverture des plis et recours	30
Article 26.	Caractère confidentiel de la procédure.....	31
Article 27.	Eclaircissements sur les offres et contacts avec le Maître d'Ouvrage ou le Maître d'Ouvrage Délégué	32
Article 28.	Détermination de la conformité des offres et évaluation au plan technique	32
Article 29.	Critères d'évaluation et de qualification du soumissionnaire	33

Article 30.	Correction des erreurs	33
Article 31.	Conversion en une seule monnaie	33
Article 32.	Evaluation et comparaison des offres au plan financier.....	33
Article 33.	Préférence accordée aux soumissionnaires nationaux.....	34
F.	Attribution.....	35
Article 34.	Attribution	35
Article 35.	Droit du Maître d'Ouvrage ou du Maître d'Ouvrage Délégué de déclarer un Appel d'Offres infructueux ou d'annuler une procédure.....	35
Article 36.	Notification de l'attribution du marché	35
Article 37.	Publication des résultats d'attribution du marché et recours.....	35
Article 38.	Signature du marché.....	36
Article 39.	Cautionnement définitif.....	36

REGLEMENT GENERAL DE L'APPEL D'OFFRES

A. GENERALITES

Article 1. Objet de la consultation

1.1. Le Maître d'Ouvrage, tel que précisé dans le Règlement Particulier de l'Appel d'Offres (RPAO), lance un Appel d'Offres pour la réalisation des travaux décrits dans le présent Dossier d'Appel d'Offres et brièvement définis dans le RPAO.

Le nom, le numéro d'identification et le nombre de lots faisant l'objet de l'Appel d'Offres figurent dans le RPAO.

1.2. Le Soumissionnaire retenu, ou attributaire, doit achever les travaux dans le délai prévisionnel indiqué dans le RPAO, et qui court sauf stipulation contraire du CCAP, à compter de la date de notification de l'ordre de service de commencer les travaux.

1.3. Dans le présent Dossier d'Appel d'Offres, le terme "jour" désigne un jour ouvrable, à l'exception des jours calendaires expressément spécifiés dans le Code des Marchés Publics.

Article 2. Financement

La source de financement des travaux, objet du présent Appel d'Offres est précisé dans le RPAO.

Article 3. Principes éthiques

3.1. Les agents relevant du service public, les soumissionnaires et les titulaires de marché, ainsi que toute personne intervenant à quelque titre que ce soit dans la chaîne de passation, d'exécution, de contrôle et de régulation des marchés, sont soumis aux dispositions des lois et règlements interdisant les actes de corruption, les manœuvres frauduleuses, les pratiques collusoires, coercitives ou obstructives, les conflits d'intérêts, les délits d'initiés et les complicités.

A cet égard, ils souscrivent la charte d'intégrité dont le modèle est joint en annexe du présent Dossier d'Appel d'Offres (pièce 10).

En vertu de ces principes, le Maître d'ouvrage:

a. défini, aux fins de cette clause, les expressions de la manière suivante :

- i. Est convaincu d'acte de "corruption" quiconque offre, donne, sollicite ou accepte un quelconque avantage en vue d'influencer l'action d'un agent public au cours de l'attribution ou de l'exécution d'un marché ;
- ii. Se livre à des « manœuvres frauduleuses » quiconque déforme ou dénature des faits afin d'influencer l'attribution ou l'exécution d'un marché ;
- iii. Sont convaincus de « pratiques collusoires » deux ou plusieurs soumissionnaires, qui s'entendent dans le but de maintenir artificiellement les prix des offres à des niveaux ne correspondant pas à ceux, qui résulteraient du jeu de la concurrence ;
- iv. Se livre à des « pratiques coercitives », quiconque porte atteinte aux personnes ou à leurs biens ou profère des menaces à leur encontre de manière directe ou indirecte, afin d'influencer leurs actions au cours de l'attribution ou de l'exécution d'un marché ;
- v. Le « conflit d'intérêt » désigne toute situation dans laquelle le titulaire d'un marché ou surveillant des procédures de passation et/ou de l'exécution du marché pourrait tirer des profits directs ou indirects d'un marché conclu par le Maître d'Ouvrage, d'une affectation ou toute situation dans laquelle il a des intérêts financiers ou personnels suffisant pour compromettre son impartialité dans l'accomplissement de ses fonctions ou de nature à affecter défavorablement son jugement ;

vii. La complicité s'entend de :

- L'omission ou la négligence d'effectuer les contrôles ou de donner les avis techniques prescrits ;

- L'abstention volontaire de porter à la connaissance du Maître d'Ouvrage ou de l'autorité compétente, les irrégularités constatées lors de la réalisation de ses missions.

viii. Se livre aux « pratiques obstructives », quiconque commet des actes visant à la destruction, la falsification, l'altération ou la dissimulation des preuves sur lesquelles se fonde une enquête ou toutes fausses déclarations faites aux enquêteurs ou bien toute menace, harcèlement ou intimidation à l'encontre d'une personne aux fins de l'empêcher de révéler des informations relatives à une enquête, ou bien de poursuivre celle-ci.

b. rejettera toute proposition d'attribution, s'il est prouvé que l'attributaire proposé est directement ou par l'intermédiaire d'un agent, coupable de corruption, de conflit d'intérêt, de complicité ou s'est livré à des manœuvres frauduleuses, des pratiques collusoires, coercitives ou obstructives pour l'attribution de ce marché.

3.2. L'Autorité chargée des Marchés Publics peut à titre conservatoire, prendre une décision d'interdiction de soumissionner pendant une période n'excédant pas deux (02) ans, à l'encontre de tout soumissionnaire ou cocontractant de l'Administration pour trafic d'influence, de conflits d'intérêts, de délit d'initiés, de complicité, de fraude, de corruption ou de production de documents non authentiques dans son offre, sans préjudice des poursuites pénales, qui pourraient être engagées contre lui.

3.3. L'Autorité chargée des Marchés Publics, peut prendre à l'encontre des acteurs publics reconnus coupables de violation des dispositions du Code des Marchés Publics, une décision d'interdiction d'intervenir dans la passation et le suivi de l'exécution des Marchés Publics pendant une période n'excédant pas deux (2) ans.

Article 4. Candidats admis à concourir

4.1. En dehors de l'**Appel d'Offres Restreint**, qui s'adresse à tous les candidats retenus à l'issue de la **procédure de préqualification** et/ou ceux retenus dans le cadre de la catégorisation préalablement indiquée dans l'Avis d'Appel d'Offres et rappelé dans le RPAO, en règle générale, l'Appel d'Offres s'adresse à tous les soumissionnaires, sous réserve qu'ils remplissent les conditions d'éligibilité ci-après :

- a. Un soumissionnaire (y compris tous les membres d'un groupement d'entreprises et tous les sous-traitants du soumissionnaire) doit être d'un pays éligible, conformément à la convention de financement, le cas échéant ;
- b. Un soumissionnaire (y compris tous les membres d'un groupement d'entreprises et tous les sous-traitants du soumissionnaire) ne doit pas se trouver en situation de conflit d'intérêt sous peine de disqualification de toutes les offres, auxquelles il aura participé. Un soumissionnaire peut être jugé comme étant en situation de conflit d'intérêt dans les conditions ci-après :
 - i. Est associé ou a été associé dans le passé à une entreprise (ou à une filiale de cette entreprise), qui a fourni des services de consultant pour la conception, la préparation des spécifications et autres documents utilisés dans le cadre des marchés passés au titre du présent Appel d'Offres ;
 - ii. Est dans le cadre d'un même Appel d'Offres, représentant légal d'un autre soumissionnaire ;
 - iii. Participe à plus d'une offre dans le cadre d'un même Appel d'Offres notamment, soit à titre individuel ou en tant que membre d'un groupement d'entreprises, soit en tant que sous-traitant dans une offre tout en étant soumissionnaire à titre individuel ou membre d'un groupement d'entreprises. Un fournisseur peut figurer en tant que sous-traitant dans plusieurs offres, mais en cette qualité de sous-traitant seulement.
 - iv. Est affilié à un groupe ou entité que, le Maître d'Ouvrage a recruté ou envisage de recruter pour participer au contrôle ;
 - v. Le Maître d'Ouvrage participe au capital du soumissionnaire de nature à compromettre la transparence des procédures de passation des marchés publics ;
- c. Une personne morale de droit public si elle démontre, qu'elle est (i) juridiquement et

financièrement autonome, (ii) gérée selon les règles de la comptabilité privée et (iii) n'est pas sous la tutelle du Maître d'Ouvrage, sauf autorisation expresse de l'Autorité chargée des Marchés Publics.

d. Les organisations de la société civile et les Etablissements Publics à condition que, les prix proposés soient concurrentiels, c'est-à-dire, qu'ils aient été déterminés(i) en prenant en compte l'ensemble des coûts directs et indirects concourant à la formation du prix de la prestation objet du contrat et(ii) qu'ils n'ont pas bénéficié, dans la détermination de ce prix, des avantages découlant des ressources, qui leurs sont attribuées au titre de leurs missions de service public.

4.2. L'Appel d'Offres est Ouvert ou Restreint selon les spécifications du RPAO à tous les candidats, qui remplissent les conditions ci-après :

- a. ne pas être en état de liquidation judiciaire ou en faillite ;
- b. ne pas être frappé de l'une des interdictions ou d'échéances prévues par les lois et règlements en vigueur, aussi bien au plan national qu'international ;
- c. souscrire aux déclarations prévues par les lois et règlements en vigueur.

4.3. Pour soumissionner par voie électronique via COLEPS ou tout autre moyen de communication électronique indiqué par le Maître d'Ouvrage, le candidat ou soumissionnaire doit être enregistré sur ladite plateforme et disposer d'un certificat électronique valide.

4.4. Si l'Appel d'Offres est Restreint, la consultation s'adresse à tous les candidats retenus à l'issue de la procédure de préqualification et/ou à ceux retenus dans le cadre de la catégorisation préalablement indiquée dans l'Avis d'Appel d'Offres et rappelée dans le RPAO.

Article 5. Matériaux, matériels, fournitures, équipements et services autorisés

5.1. Les matériaux, les matériels de l'entrepreneur, les fournitures, équipements et services devant être fournis dans le cadre du Marché ne doivent pas provenir le cas échéant, de pays figurant dans la liste prévue dans le RPAO.

5.2. En vertu de l'article 5.1 ci-dessus, le terme "provenir" désigne le lieu où les biens et services poussent, sont extraits, cultivés, produits ou fabriqués, transformés, assemblés ou importés.

Article 6. Documents établissant la qualification du Soumissionnaire

6.1. Les soumissionnaires doivent, comme partie intégrante de leur offre :

- a. produire un pouvoir habilitant le signataire de la soumission à engager le soumissionnaire ;
- b. Fournir les documents permettant d'établir la qualification du soumissionnaire selon la présentation indiquée à l'article 13 du RGAO et comprenant notamment, toutes les informations (compléter ou mettre à jour les informations jointes à leur demande de préqualification qui ont pu changer, au cas où les candidats ont fait l'objet d'une préqualification) qui leur sont demandées dans le RPAO.

Les informations relatives aux points suivants sont exigées le cas échéant :

- i. La production de l'extrait des bilans faisant ressortir le chiffre d'affaires et les résultats ;
- ii. l'accès à une ligne de crédit ou d'autres ressources financières ;
- iii. Les marchés exécutés ;
- iv. la liste du personnel clé ;
- v. La disponibilité du matériel indispensable ;

Vi Le certificat de catégorisation pour les prestataires de BTP, le cas échéant.

6.2. Les soumissions présentées par deux ou plusieurs entrepreneurs groupés (co-traitance) doivent satisfaire aux conditions suivantes :

- a. L'offre devra inclure pour chacune des entreprises, tous les renseignements énumérés à l'article 6.1 ci-dessus. Le RPAO devra préciser les informations à fournir par le groupement et celles à fournir par chaque membre du groupement ;

- b. L'offre et le marché doivent être signés de façon à obliger tous les membres du groupement;
- c. La nature du groupement (conjoint ou solidaire tel que requis dans le RPAO) doit être précisée et justifiée par la production d'une copie de l'accord de groupement en bonne et due forme ;
- d. Le membre du groupement désigné comme mandataire, représentera l'ensemble des entreprises vis à vis du Maître d'Ouvrage pour l'exécution du marché ;
- e. En cas de groupement solidaire, les co-traitants se répartissent les paiements, qui sont effectués par le Maître d'Ouvrage dans un compte unique. En cas de groupement conjoint, les tâches de chaque membre doivent être précisées et chaque entreprise est payée par le Maître d'Ouvrage dans son propre compte.

6.3. Les soumissionnaires doivent également présenter des propositions suffisamment détaillées pour démontrer, qu'elles sont conformes aux spécifications techniques et aux délais d'exécution visés dans le RPAO.

6.4. Les soumissionnaires, qui sollicitent le bénéfice d'une marge de préférence, doivent fournir tous les renseignements nécessaires pour prouver, qu'ils satisfont aux critères d'éligibilité décrits à l'article 33 du RGAO.

Article 7. Visite du site des travaux

7.1. Il est conseillé au soumissionnaire de visiter et d'inspecter le site des travaux et ses environs et d'obtenir par lui-même, et sous sa propre responsabilité, tous les renseignements, qui peuvent être nécessaires pour la préparation de l'offre et l'exécution des travaux. Cette visite, lorsqu'elle est exigée dans le RPAO, doit être sanctionnée par une attestation de visite du site signée sur l'honneur par le soumissionnaire, faisant ressortir une description du site ainsi que les observations sur les conditions d'exécution des travaux. Les coûts liés à la visite du site sont à la charge du Soumissionnaire.

7.2. Le Maître d'Ouvrage est tenu d'autoriser le Soumissionnaire, qui en fait la demande et ses employés ou agents, à pénétrer dans ses locaux et sur ses terrains aux fins de ladite visite, mais seulement à la condition expresse que, le Soumissionnaire, ses employés et agents dégagent le Maître d'Ouvrage de toute responsabilité pouvant en résulter.

Le soumissionnaire demeure responsable des accidents mortels ou corporels, des pertes ou dommages matériels, coûts et frais encourus du fait de cette visite.

7.3. Le Maître d'Ouvrage peut organiser une visite du site des travaux au moment de la réunion préparatoire à l'établissement des offres mentionnées à l'article 19 du RGAO.

B. DOSSIER D'APPEL D'OFFRES

Article 8. Contenu du Dossier d'Appel d'Offres

8.1. Le Dossier d'Appel d'Offres décrit les travaux faisant l'objet du marché, fixe les procédures de consultation des entreprises et précise les conditions du marché. Outre, le(s) additif(s) publié(s) conformément à l'article 10 du RGAO, il comprend aussi les principaux documents énumérés ci-après :

- Pièce n° 0 : La lettre d'invitation à soumissionner (en cas d'Appels d'Offres Restreints) ;
- Pièce n° 1 : L'Avis d'Appel d'Offres rédigé en français et en anglais (AAO) ;
- Pièce n° 2 : Le Règlement Général de l'Appel d'Offres (RGAO) ;
- Pièce n° 3 : Le Règlement Particulier de l'Appel d'Offres (RPAO) ;
- Pièce n° 4 : Le Cahier des Clauses Administratives Particulières (CCAP) ;
- Pièce n° 5 : Le Cahier des Clauses Techniques Particulières (CCTP) ;
- Pièce n° 6 : Le Cadre du Bordereau des prix unitaires ;
- Pièce n° 7 : Le Cadre du Détail quantitatif et estimatif ;

Pièce n°8 : Le Cadre du Sous-Détail des Prix Unitaires ou de la décomposition des prix, le cas échéant ;

Pièce n°09 : Le modèle de marché ;

Pièce n° 10 : Les Modèles ou formulaires types à utiliser par les Soumissionnaires notamment :

Annexe n° 1: Modèle de Déclaration d'intention de soumissionner

Annexe n° 2: Modèle de soumission

Annexe n° 3: Modèle de caution de soumission

Annexe n° 4: Modèle de cautionnement définitif

Annexe n° 5: Modèle de caution d'avance de démarrage

Annexe n°6 : Modèle de caution de bonne exécution (retenue de garantie)

Annexe n° 7: Modèle de Lettre de soumission de la proposition technique

Annexe n° 8: Modèle de Cadre du planning

Annexe n° 9: Modèle de liste de personnels à mobiliser

Annexe n° 10 : Modèle de fiches de prestations susceptibles d'être sous traitées

Annexe n° 11 : Modèle de CV de personnels à mobiliser

Pièce n° 11 : Le formulaire de la charte d'intégrité.

Pièce n° 12 : Le formulaire de déclaration d'engagement au respect des clauses sociales et environnementales.

Pièce n° 13 : le visa de maturité ou les justificatifs des études préalables à remplir par le Maître d'Ouvrage, la disponibilité du financement ou l'inscription budgétaire.

Pièce n° 14 : La liste des établissements bancaires et organismes financiers habilités par le Ministre en charge des à émettre des cautions, dans le cadre des marchés publics.

8.2. Le Soumissionnaire doit examiner l'ensemble des règlements, formulaires, conditions et spécifications contenus dans le DAO. Il lui appartient de fournir tous les renseignements demandés et de préparer une offre conforme à tous égards audit dossier.

Article 9. Eclaircissements apportés au Dossier d'Appel d'Offres et Recours

9.1. a) Tout soumissionnaire désirant obtenir des éclaircissements sur le Dossier d'Appel d'Offres peut en faire la demande à l'Autorité Contractante par écrit ou par courrier électronique (télécopie ou e-mail) à l'adresse du Maître d'Ouvrage indiquée dans le RPAO ou via COLEPS avec copie à l'organisme chargé de la régulation des marchés publics. Cependant, l'Autorité Contractante répondra par écrit ou par courrier électronique ou via COLEPS ou sur tout autre moyen de communication électronique indiqué dans le DAO à toute demande d'éclaircissement reçue au moins quatorze (14) jours avant la date limite de dépôt des offres.

9.1.b). Une copie de la réponse de l'Autorité Contractante, indiquant la question posée mais ne mentionnant pas son auteur, est adressée à tous les soumissionnaires ayant acheté le Dossier d'Appel d'Offres dans un délai maximal de cinq (05) jours.

9. 2. Tout soumissionnaire, qui s'estime lésé peut introduire une requête auprès du Maître d'ouvrage.

En cas d'Appel d'Offres Restreint, le recours doit :

a) à la phase de préqualification, doit porter sur des demandes de réexamen des conditions de sollicitation, de préqualification ou sur des demandes de réexamen des décisions ou actes pris et publiés par le Maître d'Ouvrage lors de la procédure de préqualification.

b) Les candidats disposent de cinq (05) jours ouvrables avant la date de dépôt des candidatures et cinq (05) jours ouvrables après la publication des résultats de la préqualification pour introduire leur recours auprès du Maître d'Ouvrage, avec copie à l'Autorité chargée des marchés publics et à l'organisme chargé de la régulation des marchés publics.

c) Ce recours n'est pas suspensif.

9.3. Lorsque l'Appel d'Offres est la procédure retenue, le recours doit être adressé, entre la

publication de l'Avis d'Appel d'Offres et l'ouverture des plis :

- a) au Maître d'Ouvrage avec copie à l'Autorité chargée des Marchés Publics et à l'organisme chargé de la régulation des marchés publics ;
- b) il doit parvenir au Maître d'Ouvrage au plus tard quatorze (14) jours ouvrables avant la date d'ouverture des offres ;
- c) le Maître d'Ouvrage dispose de cinq (05) jours ouvrables pour réagir. La copie de la réaction est transmise à l'Autorité chargée des Marchés Publics et à l'Organisme Chargé de la Régulation des Marchés Publics ;
- d) en cas de désaccord entre le requérant et le Maître d'Ouvrage, le recours est porté par le requérant au Comité chargé de l'examen des recours.
- e) ce recours n'est pas suspensif.

Article 10. Modification du Dossier d'Appel d'Offres

10.1. Le Maître d'Ouvrage peut, à tout moment avant la date limite de dépôt des offres et pour tout motif, que ce soit à son initiative ou consécutivement à une saisine d'un soumissionnaire, modifier le Dossier d'Appel d'Offres en publiant un additif.

10.2. Tout additif ainsi publié fera partie intégrante du Dossier d'Appel d'Offres conformément à l'Article 8.1 du RGAO et doit être communiqué par écrit ou signifié par tout moyen laissant trace écrite à tous les soumissionnaires ayant acheté le Dossier d'Appel d'Offres **ou via COLEPS ou sur tout autre moyen de communication électronique indiqué par le Maître d'Ouvrage dans le DAO.**

10.3. Afin de donner aux soumissionnaires suffisamment de temps pour tenir compte de l'additif dans la préparation de leurs offres, le Maître d'Ouvrage pourra reporter, autant que nécessaire, la date limite de dépôt des offres, conformément aux dispositions de l'Article 22 du RGAO.

C. PREPARATION DES OFFRES

Article 11. Frais de soumission

Le candidat supportera tous les frais afférents à la préparation et à la présentation de son offre. Le Maître d'Ouvrage n'est en aucun cas responsable de ces frais, ni tenu de les régler, quel que soit le déroulement ou l'issue de la procédure d'Appel d'Offres.

Article 12. Langue de l'offre

L'offre ainsi que toute correspondance et tout document, échangé entre le Soumissionnaire et le Maître d'Ouvrage seront rédigés en français ou en anglais. Les documents complémentaires et les imprimés fournis par le soumissionnaire peuvent être rédigés dans une autre langue à condition d'être accompagnés d'une traduction précise en français ou en anglais fait par un traducteur agréé; auquel cas et aux fins d'interprétation de l'offre, la traduction fera foi.

Article 13. Documents constituant l'offre

13.1. L'offre présentée par le soumissionnaire comprendra les documents détaillés au RPAO, dûment remplis et regroupés en trois volumes :

a. Volume 1 : Dossier administratif

Il comprend notamment :

a.1. Tous les documents attestant que le soumissionnaire :

- a souscrit les déclarations prévues par les lois et règlements en vigueur ;
- s'est acquitté des droits, taxes, impôts, cotisations, contributions, redevances ou prélèvements de quelque nature que ce soit ;
- n'est pas en état de liquidation judiciaire ou en faillite ;

- n'est pas frappé de l'une des interdictions ou déchéances prévues par les lois et règlements en vigueur, aussi bien au plan national qu'international.

a.2. Le cautionnement de soumission établi conformément aux dispositions de l'article 17 du RGAO ;

a.3. L'acte écrit donnant pouvoir au signataire de l'offre d'engager la personne morale soumissionnaire, le cas échéant, conformément aux dispositions de l'article 6.1 du RGAO ;

b. Volume 2 : Offre technique

Il comprend notamment :

b.1. Les renseignements sur la qualification

Le RPAO précise la liste des documents à fournir par les soumissionnaires pour justifier les critères de qualification mentionnés à l'article 6.1 du RGAO, notamment les références de l'entreprise, le matériel et la liste du personnel.

b.2. La Méthodologie

Le RPAO précise les éléments constitutifs de la proposition technique des soumissionnaires, notamment : une note méthodologique portant sur une analyse des travaux et précisant l'organisation et le programme que le soumissionnaire compte mettre en place ou en œuvre pour les réaliser (installations, planning, PAQ, sous-traitance, approche HIMO le cas échéant, etc.).

b.3. Les preuves d'acceptation des conditions du marché

Le soumissionnaire remettra les copies dûment paraphées, renseignées et signées des documents à caractères administratif et technique régissant le marché, à savoir :

- i. Le Cahier des Clauses Administratives Particulières (CCAP) ;
- ii. Le Cahier des Clauses Techniques Particulières (CCTP).

b.4. Commentaires CCAP et CCTP (facultatifs)

Les soumissionnaires formuleront un commentaire sur les choix techniques du projet et d'éventuelles propositions.

b.5. la charte d'intégrité

b-6- la déclaration d'engagement au respect des clauses sociales et environnementales

c. Volume 3 : Offre financière

Il comprend les éléments permettant de justifier le coût des travaux, à savoir :

- c.1. La soumission proprement dite, en original rédigée selon le modèle ou le formulaire type joint, timbrée au tarif en vigueur, signée et datée ;
- c.2. Le bordereau des prix unitaires dûment rempli ;
- c.3. Le détail quantitatif et estimatif dûment rempli ;
- c.4. Le sous-détail des prix et/ou la décomposition des prix forfaitaires ;
- c.5. L'échéancier prévisionnel de paiements, le cas échéant.

Les soumissionnaires utiliseront à cet effet les pièces et modèles ou formulaires types prévus dans le Dossier d'Appel d'Offres, sous réserve des dispositions de l'article 17.2 du RGAO concernant les autres formes possibles de Cautionnement de Soumission.

13.2. Le RPAO indique combien de temps les propositions doivent demeurer valides à compter de la date de soumission. Pendant cette période, les soumissionnaires doivent garder à disposition le personnel spécialisé proposé pour la mission. Le Maître d'Ouvrage fait tout son possible pour mener à bien les négociations dans ces délais. Si celui-ci souhaite prolonger la durée de validité des propositions, les Candidats qui n'y consentent pas sont en droit de refuser une telle prolongation.

Article 14. Montant de l'offre

14.1. Sauf indication contraire figurant dans le Dossier d'Appel d'Offres, le montant du marché

couvrira l'ensemble des travaux décrits à l'article 1.1 du RPAO, sur la base du Bordereau des Prix et du Détail Quantitatif et Estimatif chiffrés, ainsi que du sous-détail des prix unitaires et de la décomposition des prix forfaitaires présentés par le soumissionnaire le cas échéant.

14.2. Le soumissionnaire remplira les prix unitaires et totaux de tous les postes du bordereau de prix et du Détail quantitatif et estimatif.

14.3. Sous réserve des dispositions contraires prévues dans le RPAO et le CCAP, tous les droits, impôts, taxes et assurances payables par le soumissionnaire au titre du futur Marché, ou à tout autre titre, trente (30) jours avant la date limite de dépôt des offres seront inclus dans les prix et dans le montant total de son offre.

14.4. Si les clauses de révision et/ou d'actualisation des prix sont prévues au marché, la date d'établissement des prix initiaux, ainsi que les modalités de révision et/ou d'actualisation desdits prix doivent être précisées. Tout Marché dont la durée d'exécution est au plus égale à un (1) an ne peut faire l'objet de révision de prix.

14.5. Tous les prix unitaires assortis des quantités doivent être justifiés par des sous-détails établis conformément au cadre proposé à la pièce N° 8 du DAO.

14.6. Les soumissionnaires indiqueront les rabais consentis dans leurs offres. Par ailleurs, ils préciseront les conditions d'application de ce rabais.

Article 15. Monnaies de soumission et de règlement

15.1. En cas d'Appels d'Offres Internationaux, les monnaies de l'offre doivent suivre les dispositions soit de l'Option A ou de l'Option B ci-dessous; l'option applicable étant celle retenue dans le RPAO.

15.2. Option A : le montant de la soumission est libellé entièrement en monnaie nationale

Le montant de la soumission, les prix unitaires du bordereau des prix et les prix du détail quantitatif et estimatif sont libellés entièrement en francs CFA de la manière suivante:

a. Les prix seront entièrement libellés dans la monnaie nationale. Le soumissionnaire, qui compte engager des dépenses dans d'autres monnaies pour la réalisation des Travaux, indiquera en annexe à la soumission le ou les pourcentages du montant de l'offre nécessaires pour couvrir les besoins en monnaies étrangères, sans excéder un maximum de trois monnaies de pays membres de l'institution de financement du marché.

b. Les taux de change utilisés par le Soumissionnaire pour convertir son offre en monnaie nationale seront spécifiés par le soumissionnaire en annexe à la soumission conformément aux précisions du RPAO. Ils seront appliqués pour tout paiement au titre du Marché, pour qu'aucun risque de change ne soit supporté par le Soumissionnaire retenu.

15.3. Option B : Le montant de la soumission est directement libellé en monnaie nationale et étrangère.

Le soumissionnaire libellera les Prix Unitaires du Bordereau des Prix et les Prix du Détail Quantitatif et Estimatif de la manière suivante :

a. Les prix des intrants nécessaires aux travaux, que le Soumissionnaire compte se procurer dans le pays du Maître d'Ouvrage seront libellés en francs CFA tels que spécifié au RPAO et dénommée "monnaie nationale".

b. Les prix des intrants nécessaires aux travaux que, le soumissionnaire compte se procurer en dehors du pays du Maître d'Ouvrage seront libellés dans la monnaie du pays du soumissionnaire ou de celle d'un pays membre éligible largement utilisée dans le commerce international.

15.4. Le Maître d'Ouvrage peut demander aux soumissionnaires d'exprimer leurs besoins en monnaies nationale et étrangère et de justifier que, les montants inclus dans les prix unitaires et totaux, et indiqués en annexe à la soumission, sont raisonnables ; à cette fin, un état détaillé de ses besoins en monnaies étrangères sera fourni par le soumissionnaire.

15.5. Durant l'exécution des travaux, la plupart des monnaies étrangères restant à payer sur le montant du marché peut être révisée d'un commun accord par le Maître d'Ouvrage et l'entreprise de façon à tenir compte de toute modification survenue dans les besoins en devises au titre du marché.

Article 16. Validité des offres

16.1. Les offres doivent demeurer valables pendant la période spécifiée dans le Règlement Particulier de l'Appel d'Offres pour compter de la date de remise des offres fixée par le Maître d'Ouvrage, en application de l'article 22 du RGAO. Une offre valable pour une période plus courte sera considérée par la Commission de passation des marchés comme non conforme, sauf si le délai de validité du cautionnement de soumission est conforme. Dans ce cas, un délai de quarante-huit (48) heures est accordé au soumissionnaire pour produire une nouvelle lettre de soumission.

16.2. Dans des circonstances exceptionnelles, le Maître d'Ouvrage peut solliciter le consentement du soumissionnaire à une prolongation du délai de validité. La demande et les réponses qui lui seront faites le seront par écrit (ou par télécopie). La validité du cautionnement de soumission prévue à l'article 17 du RGAO sera de même prolongée pour une durée correspondante. Un Soumissionnaire peut refuser de prolonger la validité de son offre sans perdre son cautionnement de soumission. Un soumissionnaire qui consent à une prolongation ne se verra pas demander de modifier son offre, ni ne sera autorisé à le faire.

16.3. Lorsque le marché ne comporte pas d'article de révision de prix et que la période de validité des offres est prorogée de plus de soixante (60) jours, les montants payables au soumissionnaire retenu, seront actualisés par application de la formule y relative figurant à la demande de prorogation que le Maître d'Ouvrage adressera au(x) soumissionnaire(s).

La période d'actualisation ira de la date de dépassement des soixante (60) jours à la date de notification du marché ou de l'ordre de service de démarrage des travaux au soumissionnaire retenu, tel que prévu par le CCAP. L'effet de l'actualisation n'est pas pris en considération aux fins de l'évaluation des offres.

Article 17. Cautionnement de soumission

17.1. En application de l'article 13 du RGAO, le soumissionnaire fournira un cautionnement de soumission du montant spécifié dans le Règlement Particulier de l'Appel d'Offres, et qui fera partie intégrante de son offre.

17.2. Le cautionnement de soumission sera conforme au modèle présenté dans le Dossier d'Appel d'Offres ; d'autres modèles peuvent être autorisés, par le Maître d'Ouvrage. Le cautionnement de soumission demeurera valide pendant trente (30) jours au-delà de la date limite initiale de validité des offres, ou de toute nouvelle date limite de validité demandée par le Maître d'Ouvrage et acceptée par le soumissionnaire, conformément aux dispositions de l'article 16.2 du RGAO.

Pour les prestations relevant des lettres commandes, les chèques certifiés et les chèques-banques sont admis au titre du cautionnement de soumission.

17.3. Toute offre non accompagnée d'un cautionnement de soumission acceptable sera rejetée par la Commission de Passation des Marchés comme incomplète. Le cautionnement de soumission d'un groupement d'entreprises doit être établi au nom du mandataire soumettant l'offre.

17.4. Les offres des soumissionnaires non retenues (à l'exception de l'exemplaire destiné à l'organisme chargé de la régulation des marchés publics) seront restituées dans un délai de quinze (15) jours ouvrables dès publication des résultats de l'attribution. Les offres non retirées dans ce délai peuvent être détruites, sans qu'il y ait lieu à réclamation.

17.5. Le cautionnement de soumission des soumissionnaires non retenus sont restitués dès publication des résultats d'attribution.

17.6. Le cautionnement de soumission de l'attributaire du Marché sera libéré dès que ce dernier aura fourni le cautionnement définitif requis.

17.7. Le cautionnement de soumission peut être saisi :

- a. Si le soumissionnaire retire son offre durant la période de validité ;
- b. Si, le soumissionnaire retenu :
 - i. Manque à son obligation de souscrire le marché en application de l'article 38 du RGAO ;
 - ii. Manque à son obligation de fournir le cautionnement définitif en application de l'article 39 du RGAO ;
 - iii. Refuse de recevoir notification du marché.

Article 18. Propositions variantes des soumissionnaires

18.1. Lorsque les travaux peuvent être exécutés dans des délais prévisionnels d'exécution variables, le RPAO précisera ces délais, et indiquera la méthode retenue pour l'évaluation du délai d'achèvement proposé par le soumissionnaire à l'intérieur des délais prévus. Les offres proposant des délais au-delà de ceux spécifiés ne seront pas considérées comme non conformes.

18.2. Excepté dans le cas mentionné à l'Article 18.3 ci-dessous, les soumissionnaires souhaitant offrir des variantes techniques doivent d'abord chiffrer la solution de base du Maître d'Ouvrage telle que décrite dans le Dossier d'Appel d'Offres, et fournir en outre tous les renseignements dont le Maître d'Ouvrage a besoin pour procéder à l'évaluation complète de la variante proposée, y compris les plans, notes de calcul, spécifications techniques, sous-détails de prix et méthodes de construction proposées, et tous autres détails utiles. Le Maître d'Ouvrage n'examinera que les variantes techniques, le cas échéant, du soumissionnaire dont l'offre conforme à la solution de base a été évaluée la moins-disante.

18.3. Quand les soumissionnaires sont autorisés, suivant le RPAO, à soumettre directement des variantes techniques pour certaines parties des travaux, ces parties de travaux doivent être décrites dans les Spécifications techniques. Le dossier d'appel d'offres doit préciser de manière claire, la façon dont les variantes doivent être prises en considération pour l'évaluation des offres.

Article 19. Réunion préparatoire à l'établissement des offres

19.1. A moins que, le RPAO n'en dispose autrement, le Soumissionnaire peut être invité à assister à une réunion préparatoire, qui se tiendra aux lieux et dates indiqués dans le RPAO.

19.2. La réunion préparatoire aura pour objet de fournir des éclaircissements et réponses à toute question qui pourrait être soulevée à ce stade.

19.3. Il est demandé au Soumissionnaire, autant que possible, de soumettre toute question par écrit de façon qu'elle parvienne au Maître d'Ouvrage au moins une semaine avant la réunion préparatoire. Il est possible que le Maître d'Ouvrage ne puisse répondre au cours de la réunion aux questions reçues trop tard. Dans ce cas, les questions et réponses seront transmises selon les modalités de l'article 19.4 ci-dessous.

19.4. Le procès-verbal de la réunion auquel est joint la feuille de présence, incluant le texte des questions posées et des réponses données, y compris les réponses préparées après la réunion, sera transmis sans délai à tous ceux qui ont acheté le Dossier d'Appel d'Offres. Toute modification des documents d'appel d'offres énumérés à l'Article 8 du RGAO qui pourrait s'avérer nécessaire à l'issue de la réunion préparatoire sera faite par le Maître d'Ouvrage en publiant un additif conformément aux dispositions de l'article 10 du RGAO, le procès-verbal de la réunion préparatoire ne pouvant en tenir lieu.

19.5. Le fait qu'un soumissionnaire n'assiste pas à la réunion préparatoire à l'établissement des offres ne sera pas un motif de disqualification.

Article 20. Forme, Format et signature de l'offre

Pour la soumission hors ligne,

20.1. Le Soumissionnaire préparera un original de chaque volume constitutif de l'offre décrit à

l'Article 13 du RGAO, portant clairement l'indication "ORIGINAL". De plus, le Soumissionnaire soumettra pour chaque volume le nombre d'exemplaires requis dans les RPAO, portant l'indication "COPIE". En cas de divergence entre l'original et les copies, l'original fera foi.

20.2. L'original et toutes les copies de l'offre devront être écrits à l'encre indélébile (dans le cas des copies, des photocopies y compris sous la forme scannée sont également acceptables) et seront signés par la ou les personnes dûment habilitées à signer au nom du Soumissionnaire, conformément à l'article 6.1(a) ou 6.2(c) du RGAO, selon le cas. Toutes les pages de l'offre comprenant des surcharges ou des changements seront paraphées par le ou les signataires de l'offre.

20.3. L'offre ne doit comporter aucune modification, suppression ni surcharge, à moins que de telles corrections ne soient paraphées par le ou les signataires de la soumission.

Pour la soumission par voie électronique.

20.4 L'offre devra être transmise par le soumissionnaire sur la plateforme COLEPS ou sur tout autre moyen de communication électronique indiqué par le Maître d'Ouvrage dans le DAO. Une copie de sauvegarde de l'offre enregistrée sur clé USB ou CD/DVD doit être déposée dans les services du MO/MOD ou AC concerné sous pli scellé avec la mention claire et lisible « copie de sauvegarde » et les références de l'appel d'offres dans les délais impartis.

20.5. Les offres, accompagnées des pièces et documents exigés, sont rassemblées dans des fichiers électroniques et regroupées suivant leur nature administrative, technique et financière. Toutefois, s'agissant des pièces administratives elles sont introduites dans COLEPS par les structures émettrices.

20.6 Les formats de fichiers choisis pour le dépôt des offres via COLEPS doivent être des formats courants dont l'usage est répandu dans le secteur professionnel comprenant les opérateurs susceptibles d'être intéressés par la consultation, pour une meilleure exploitation.

20.7. Les documents et pièces transmis dans la plateforme COLEPS sont revêtus d'une signature électronique à travers l'usage du certificat.

D. DEPOT DES OFFRES

Article 21. Cachetage et marquage des offres

21.1. La présentation des offres devra tenir compte du principe de séparation des pièces administratives (Volume 1), de l'offre technique (Volume 2) et de l'offre financière (Volume 3), toutes placées dans une enveloppe extérieure qui ne devra donner aucune indication sur l'identité du Soumissionnaire. Les Soumissionnaires doivent placer l'original et toutes les copies des pièces administratives énumérées dans le RPAO, dans une enveloppe portant la mention "DOSSIER ADMINISTRATIF", l'original et toutes les copies de la proposition technique dans une enveloppe portant clairement la mention "PROPOSITION TECHNIQUE", et l'original et toutes les copies de la Proposition financière, dans une enveloppe scellée portant clairement la mention "PROPOSITION FINANCIERE"

Les différentes pièces de chaque volume seront numérotées dans l'ordre du RPAO et séparées par un intercalaire de couleur autre que le blanc.

21.2. Les enveloppes intérieures et extérieures :

- a. Seront adressées au Maître d'Ouvrage ou au Maître d'Ouvrage Délégué à l'adresse indiquée dans le Règlement Particulier de l'Appel d'Offres ;
- b. Porteront le nom du projet ainsi que l'objet et le numéro de l'Avis d'Appel d'Offres indiqués dans le RPAO, et la mention "A N'OUVRIR QU'EN SEANCE DE DEPOUILLEMENT".

21.3. Les enveloppes intérieures porteront également le nom et l'adresse du Soumissionnaire de façon à permettre au Maître d'Ouvrage de renvoyer l'offre scellée si elle a été déclarée hors délai conformément aux dispositions des articles 23 et 24 du RGAO.

21.4. Si l'enveloppe extérieure n'est pas scellée et marquée comme indiqué aux articles 21.1 et 21.2

susvisés, le Maître d'Ouvrage ne sera nullement responsable si l'offre est égarée ou ouverte prématurément.

21.5 Dans le cadre de la soumission en ligne, l'offre à fournir par le soumissionnaire comprend trois fichiers électroniques correspondant aux trois volumes administratifs, technique et financier.

Chaque fichier doit explicitement porter un nom qui renvoie à la nature de son contenu (Offre Administrative, Offre Technique, Offre Financière).

Parallèlement à l'envoi électronique, les soumissionnaires doivent faire parvenir à l'Autorité Contractante ou au MO/MOD dans les mêmes délais impartis, une copie de sauvegarde de leur offre sur support physique électronique (CD, DVD, Clé USB...). Cette copie est transmise sous pli par voie postale ou par dépôt chez l'Autorité Contractante ou le MO/MOD. Ce pli, fermé, doit porter la mention « copie de sauvegarde » de manière claire et lisible, ainsi que les références de la consultation.

21.6 Les éléments constitutifs de l'Offre en ligne ou hors ligne du soumissionnaire doivent être les mêmes pour une consultation donnée.

Article 22. Date, heure limites de dépôt des offres et Mode de soumission

22.1- Date et heure limites de dépôt des offres

- a. Les offres doivent être reçues par le Maître d'Ouvrage par l'entremise de leur structure interne de gestion administrative des marchés publics à l'adresse spécifiée à l'article 21.2 du RPAO au plus tard à la date et à l'heure spécifiées dans le Règlement Particulier de l'Appel d'Offres.
- b. La date et l'heure de réception des soumissions en ligne sont automatiquement enregistrées par la plateforme de dématérialisation à travers un mécanisme d'horodatage. Seules la date et l'heure de COLEPS ou de tout autre moyen de communication électronique indiqué par le Maître d'Ouvrage font foi.
- c. Pour l'horodatage, le fuseau horaire de référence est l'heure locale (GMT/UTC + 1). Cette heure est visible sur la page de soumission.
- d. Le Maître d'Ouvrage peut, à son gré, reporter la date limite fixée pour le dépôt des offres en publiant un additif conformément aux dispositions de l'article 10 du RGAO. Dans ce cas, tous les droits et obligations du Maître d'Ouvrage ou du Maître d'Ouvrage Délégué et des soumissionnaires précédemment régis par la date limite initiale seront régis par la nouvelle date limite.
- e. Les offres transmises par voie électronique donnent lieu à un accusé de réception mentionnant la date et l'heure de réception ainsi que les références de la consultation.

22.2 : Mode de soumission

Trois modes de soumissions sont possibles :

- En ligne (online) : seules les soumissions en ligne sont acceptées pour cette consultation par l'Autorité Contractante et font foi.
- Hors ligne (offline) : seules les soumissions hors ligne sont acceptées pour cette consultation par l'Autorité Contractante et font foi.
- En ligne ou hors ligne (on/offline). Les deux modes de soumission sont possibles. Toutefois, il n'est pas possible de soumissionner en ligne et hors ligne pour une même consultation.

Le mode de soumission retenu est précisé dans le RPAO.

NB : Au moment de la soumission en ligne, les plis des soumissionnaires sont automatiquement chiffrés ou cryptés c'est-à-dire que, leur contenu est rendu illisible.

Article 23. Offres hors délai

Quel que soit le mode de soumission, toute offre parvenue dans les services du Maître d'Ouvrage ou du Maître d'Ouvrage Délégué est irrecevable après les date et heure limites fixées pour le dépôt des

offres.

Article 24. Modification, substitution et retrait des offres

Pour les soumissions hors ligne,

24.1. Un Soumissionnaire peut modifier, remplacer ou retirer son offre après l'avoir déposé, à condition que la notification écrite de la modification ou du retrait, soit reçue par le Maître d'Ouvrage avant l'achèvement du délai prescrit pour le dépôt des offres. Ladite notification doit être signée par un représentant habilité en application de l'article 20.2 du RGAO. La modification ou l'offre de remplacement correspondante doit être jointe à la notification écrite. Les enveloppes doivent porter clairement selon le cas, la mention « RETRAIT » et « OFFRE DE REMPLACEMENT » ou « MODIFICATION ».

24.2. La notification de modification, de remplacement ou de retrait de l'offre par le Soumissionnaire sera préparée, cachetée, marquée et envoyée conformément aux dispositions de l'article 21 du RGAO. Le retrait peut également être notifié par télécopie ou e-mail, mais devra dans ce cas être confirmé par une notification écrite dûment signée, et dont la date, le cachet postal faisant foi, ne sera pas postérieure à la date limite fixée pour le dépôt des offres.

24.3. Les offres dont les Soumissionnaires demandent le retrait en application de l'article 24.1 leur seront retournées sans avoir été ouvertes.

24.4. Aucune offre ne peut être retirée dans l'intervalle compris entre la date limite de dépôt des offres et l'expiration de la période de validité de l'offre spécifiée par le modèle de soumission. Tout retrait par un Soumissionnaire de son offre pendant cet intervalle entraîne la confiscation du cautionnement de soumission conformément aux dispositions de l'article 17.7 du RGAO.

Pour les soumissions en ligne,

24.5 Plusieurs offres peuvent valablement être transmises par un même soumissionnaire avant la date et l'heure limite de réception des offres. Dans ce cas, seule la dernière arrivée et sa copie de sauvegarde correspondante le cas échéant, sera prise en compte lors de l'évaluation, les autres copies de sauvegarde éventuelles devant être retournées sans être ouvertes.

24.6 La modification, le remplacement ou le retrait de la copie de sauvegarde se fait conformément aux dispositions de l'article 24 alinéas 1 à 4.

E. OUVERTURE DES PLIS ET EVALUATION DES OFFRES

Article 25. Ouverture des plis et recours

25.1 Préalablement à l'ouverture des plis, les offres déposées par voie électronique sont déchiffrées par l'autorité contractante. Le déchiffrement consiste à rendre les offres lisibles et accessibles uniquement pour la Commission de passation des Marchés.

25.2. L'ouverture de tous les plis se fait en un temps, y compris pour les travaux de grande importance ou complexes ayant fait l'objet d'une procédure de préqualification.

La Commission de Passation des Marchés compétente procédera à l'ouverture des plis en un temps et en présence des représentants des soumissionnaires concernés qui souhaitent y assister, aux date, heure et adresse indiquées dans le RPAO. Les représentants des soumissionnaires qui sont présents signeront un registre ou une feuille attestant leur présence.

Dans un premier temps, les enveloppes marquées « Retrait » seront ouvertes et leur contenu annoncé à haute voix, tandis que l'enveloppe contenant l'offre ou la copie de sauvegarde correspondante sera retournée au Soumissionnaire sans avoir été ouverte. Le retrait d'une offre ou la copie de sauvegarde ne sera autorisé que, si la notification correspondante contient une habilitation valide du signataire à demander le retrait et si cette notification est lue à haute voix. Ensuite, les enveloppes marquées « Offre de Remplacement ou la copie de sauvegarde » seront ouvertes et annoncées à haute voix et la nouvelle offre correspondante substituée à la précédente qui sera retournée au Soumissionnaire concerné sans avoir été ouverte. Le remplacement d'offre ou de la copie de sauvegarde ne sera

autorisé que si la notification correspondante contient une habilitation valide du signataire à demander le remplacement et est lue à haute voix. Enfin, les enveloppes marquées « modification » seront ouvertes et leur contenu lu à haute voix avec l'offre correspondante. La modification d'offre ou de la copie de sauvegarde ne sera autorisée que si la notification correspondante contient une habilitation valide du signataire à demander la modification et est lue à haute voix. Seules les offres ou les copies de sauvegarde qui ont été ouvertes et annoncées à haute voix lors de l'ouverture des plis seront ensuite évaluées.

25.3. Toutes les enveloppes seront ouvertes l'une après l'autre et le nom du soumissionnaire annoncé à haute voix ainsi que la mention éventuelle d'une modification, le prix de l'offre, y compris tout rabais et toute variante le cas échéant, l'existence d'une garantie d'offre si elle est exigée, et tout autre détail que la commission de passation des marchés compétente peut juger utile de mentionner. Tous les rabais et variantes de l'offre annoncés lors de l'ouverture des plis seront soumis à évaluation.

25.4. Etant donné qu'une offre ou une copie de sauvegarde qui n'a pas été ouverte et lue à haute voix durant la séance d'ouverture des plis, ne peut pas être soumise à évaluation, la commission s'assurera systématiquement que toutes les offres reçues ont bel et bien été examinées.

25.5. Il est établi, séance tenante un procès-verbal d'ouverture des plis qui mentionne la recevabilité des offres, leur régularité administrative, leurs prix, leurs rabais, et leurs délais ainsi que la composition de la sous-commission d'analyse le cas échéant. Toutefois les informations relatives à ladite composition demeurent internes à la commission. Un extrait du procès-verbal à laquelle est annexée la feuille de présence signée par tous les participants est remis à chaque soumissionnaire à sa demande. Enfin seules les offres financières des soumissionnaires ayant atteint la note technique minimale requise sont ouvertes en présence des soumissionnaires concernés.

25.6. A la fin de chaque séance d'ouverture des plis, le Président de la commission de passation des marchés met à la disposition du point focal désigné par l'organisme chargé de la régulation des marchés publics un exemplaire de l'offre de chaque soumissionnaire paraphé par ses soins.

25.7. En cas de recours, le soumissionnaire doit adresser sa requête au Comité d'examen des recours avec copie au Maître d'Ouvrage le cas échéant, au président de la commission de passation des marchés concerné à l'organisme chargé de la régulation des Marchés Publics et à l'Autorité chargée des Marchés Publics.

Il doit parvenir dans un délai maximum de trois (03) jours ouvrables après l'ouverture des plis, sous la forme d'une lettre dûment signée par le requérant.

Ce recours qui ne peut porter que sur le déroulement de cette étape, notamment le respect des procédures et la régularité des pièces vérifiées, n'est pas suspensif.

Le cas échéant, l'Observateur Indépendant annexe à son rapport, le feuillet du registre de recours qui lui a été remis, assorti des commentaires ou des observations y afférents.

25.8. L'ouverture des plis transmis par voie électronique et ceux présentés sur support papier se fait au cours de la même séance. L'ouverture et l'examen des offres transmises par voie électronique sont soumis aux règles applicables au traitement des offres physiques.

Article 26. Caractère confidentiel de la procédure

26.1. Aucune information relative à l'examen, à l'évaluation, à la comparaison des offres, à la vérification de la qualification des soumissionnaires et à la proposition d'attribution du Marché ne sera donnée aux soumissionnaires ni à toute autre personne non concernée par ladite procédure tant que l'attribution du Marché n'aura pas été rendue publique, sous peine de disqualification de l'offre du Soumissionnaire et de la suspension des auteurs de toutes activités dans le domaine des Marchés publics.

26.2. Toute tentative faite par un soumissionnaire pour influencer la Sous-commission d'analyse dans l'évaluation des offres, la Commission de Passation des Marchés dans la proposition d'attribution, ou le Maître d'Ouvrage dans la décision d'attribution, peut entraîner le rejet de son offre.

26.3. Nonobstant les dispositions de l'alinéa 26.2, entre l'ouverture des plis et l'attribution du marché, si un soumissionnaire souhaite entrer en contact avec le Maître d'Ouvrage pour des motifs ayant trait à son offre, il devra le faire par écrit.

Article 27. Eclaircissements sur les offres et contacts avec le Maître d'Ouvrage ou le Maître d'Ouvrage Délégué

27.1. Pour faciliter l'examen, l'évaluation et la comparaison des offres, le Président de la Commission de Passation des Marchés peut, sur proposition de la sous-commission d'analyse, demander aux soumissionnaires, aux administrations ou organismes compétents de donner des éclaircissements sur les offres.

27.2 La demande d'éclaircissements et la réponse sont formulées par écrit ou via COLEPS ou sur tout autre moyen de communication électronique indiqué par le Maître d'ouvrage dans le DAO, avec copie à l'organisme en charge de la régulation, mais aucun changement du montant ou du contenu de la soumission en vue de la rendre plus compétitive n'est recherché, offert ou autorisé. La demande d'éclaircissement doit avoir pour but notamment de retrouver une information contenue dans l'offre, de vérifier l'exactitude des informations fournies par un candidat, le cas échéant, auprès des administrations émettrices, de demander à un soumissionnaire de confirmer la correction d'erreur de calcul ou d'omission découverte, d'apporter des précisions sur les aspects techniques non compris par la sous-commission d'analyse ou sur le contenu du sous-détail des prix, ou, de justifier les prix des offres jugées anormalement basses.

27.3. Le délai de réponse accordé aux demandes d'éclaircissement ne saurait excéder sept (07) jours ouvrables.

27.4 Sous réserve des dispositions de l'alinéa 1 susvisé, les soumissionnaires ne contacteront pas les membres de la Commission passation des marchés et de la sous-commission d'analyse pour des questions ayant trait à leurs offres, entre l'ouverture des plis et l'attribution du marché.

Article 28. Détermination de la conformité des offres et évaluation au plan technique

28.1. La Sous-commission d'analyse mise en place par la Commission de Passation des Marchés au préalable procèdera à la vérification de l'éligibilité des soumissionnaires et à un examen détaillé des offres pour déterminer si elles sont complètes, si les garanties exigées ont été fournies, si les documents ont été correctement signés, et si les offres sont d'une façon générale en bon ordre.

28.2. La Sous-commission d'analyse déterminera ensuite si l'offre est conforme pour l'essentiel aux dispositions du Dossier d'Appel d'Offres en se basant sur son contenu sans avoir recours à des éléments de preuve extrinsèques. A ce titre, la Sous-commission d'Analyse :

- examinera l'offre pour confirmer que toutes les conditions spécifiées dans le RPAO et le CCAP ont été acceptées par le Soumissionnaire sans divergence ou réserve substantielle ;
- évaluera les aspects techniques de l'offre présentée conformément à la clause 13.1.b du RGAO afin de s'assurer que toutes les stipulations du Bordereau des prix, la note méthodologique portant sur une analyse des travaux et précisant l'organisation et le programme que le soumissionnaire compte mettre en place ou en œuvre pour les réaliser (installations, planning, PAQ, sous-traitance, attestation de visite du site le cas échéant, etc.) sont respectées sans divergence ou réserve substantielle.

28.3. Une offre conforme pour l'essentiel au Dossier d'Appel d'Offres est une offre qui respecte tous les termes, conditions, et spécifications du Dossier d'Appel d'Offres, sans divergence ni réserve importante. Une divergence ou réserve importante est celle qui :

- i. Affecte sensiblement l'étendue, la qualité ou la réalisation des Travaux ;
- ii. Limite sensiblement, en contradiction avec le Dossier d'Appel d'Offres, les droits du Maître d'Ouvrage ou ses obligations au titre du Marché;

- iii. Est telle que son acceptation ou sa correction affecterait injustement la compétitivité des autres soumissionnaires qui ont présenté des offres conformes pour l'essentiel au Dossier d'Appel d'Offres.

28.4. Si une offre n'est pas conforme pour l'essentiel au Dossier d'Appel d'Offres, elle sera écartée par la Commission des Marchés Compétente et ne pourra être par la suite rendue conforme.

28.5. Le Maître d'Ouvrage se réserve le droit d'accepter ou de rejeter toute modification, divergence ou réserve. Les modifications, divergences, variantes et autres facteurs qui dépassent les exigences du Dossier d'Appel d'Offres ne doivent pas être pris en compte lors de l'évaluation des offres.

Article 29. Critères d'évaluation et de qualification du soumissionnaire

La Sous-commission s'assurera que le Soumissionnaire retenu pour avoir soumis l'offre substantiellement conforme aux dispositions du dossier d'appel d'offres, satisfait aux critères d'évaluation et de qualification stipulés dans le RPAO. Il est essentiel d'éviter tout arbitraire dans la fixation de ces critères.

Article 30. Correction des erreurs

30.1. La Sous-commission d'analyse vérifiera les offres reconnues conformes pour l'essentiel au Dossier d'Appel d'Offres pour en rectifier les erreurs de calcul éventuelles. La sous-commission d'analyse corrigera les erreurs de la façon suivante :

- a. S'il y a contradiction entre le prix unitaire et le prix total obtenu en multipliant le prix unitaire par les quantités, le prix unitaire fera foi et le prix total sera corrigé, à moins que, de l'avis de la Sous-commission d'analyse, la virgule des décimales du prix unitaire soit manifestement mal placée, auquel cas le prix total indiqué prévaudra et le prix unitaire sera corrigé ;
- b. Si le total obtenu par addition ou soustraction des sous totaux n'est pas exact, les sous totaux feront foi et le total sera corrigé ;
- c. En cas de divergence entre les prix en chiffres et ceux en lettres, le prix en lettres fait foi.

30.2. Le montant figurant dans la Soumission sera corrigé par la Sous-commission d'analyse, conformément à la procédure de correction d'erreurs susmentionnée et, avec la confirmation du Soumissionnaire, ledit montant sera réputé l'engager.

30.3. Si le Soumissionnaire ayant présenté l'offre évaluée la moins-disante, n'accepte pas les corrections apportées, son offre sera écartée et sa caution de soumission saisie.

Article 31. Conversion en une seule monnaie

31.1. Pour faciliter l'évaluation et la comparaison des offres, la sous-commission d'analyse convertira les prix des offres exprimés dans les diverses monnaies dans lesquelles le montant de l'offre est payable en francs CFA.

31.2. La conversion se fera en utilisant le cours vendeur fixé par la Banque des Etats de l'Afrique Centrale (BEAC), dans les conditions définies par le RPAO.

Article 32. Evaluation et comparaison des offres au plan financier

32.1. Seules les offres reconnues conformes, selon les dispositions des articles 28, 29 du RGAO, seront évaluées et comparées par la Sous - Commission d'Analyse.

32.2. En évaluant les offres, la sous-commission déterminera pour chaque offre le montant évalué de l'offre en rectifiant son montant comme suit :

- a. En corrigeant toute erreur éventuelle conformément aux dispositions de l'article 30.2 du RGAO ;
- b. En excluant les sommes provisionnelles et, le cas échéant, les provisions pour imprévus figurant dans le Détail quantitatif et estimatif récapitulatif, mais en ajoutant le montant des travaux en régie, lorsqu'ils sont chiffrés de façon compétitive comme spécifié dans le RPAO;

- c. En convertissant en une seule monnaie le montant résultant des rectifications (a) et (b) ci-dessus, conformément aux dispositions de l'article 31.2 du RGAO ;
- d. En ajustant de façon appropriée, sur des bases techniques ou financières, toute autre modification, divergence ou réserve quantifiable ;
- e. En prenant en considération les différents délais d'exécution proposés par les soumissionnaires, s'ils sont autorisés par le RPAO ;
- f. Le cas échéant, conformément aux dispositions de l'article 13.2 du RGAO et du RPAO, en appliquant les remises offertes par le Soumissionnaire pour l'attribution de plus d'un lot, si cet appel d'offres est lancé simultanément pour plusieurs lots.
- g. Le cas échéant, conformément aux dispositions de l'article 18.3 du RPAO et aux spécifications techniques, les variantes techniques proposées, si elles sont permises, seront évaluées suivant leur mérite propre et indépendamment du fait que le soumissionnaire aura offert ou non un prix pour la solution technique spécifiée par le Maître d'Ouvrage ou le Maître d'Ouvrage Délégué dans le RPAO.

32.3. L'effet estimé des formules de révision des prix figurant dans les CCAG et CCAP, appliquées durant la période d'exécution du Marché, ne sera pas pris en considération lors de l'évaluation des offres.

32.4. Si l'offre financière évaluée la moins-disante est jugée anormalement basse ou est fortement déséquilibrée par rapport à l'estimation faite par le Maître d'Ouvrage des travaux à exécuter dans le cadre du Marché, la sous-commission peut à partir du sous-détail de prix fournis par le soumissionnaire pour n'importe quel élément, ou pour tous les éléments du Détail quantitatif et estimatif, vérifier si ces prix sont compatibles avec les méthodes de construction et le calendrier proposé.

32.5 Sur proposition de la sous-commission d'analyse, le Président de la Commission de Passation de marchés peut demander aux soumissionnaires ou aux administrations et organismes compétents des éclaircissements sur les offres.

32.6 Dans le cas où une offre est jugée anormalement basse, la Commission de Passation des Marchés propose au Maître d'Ouvrage, de demander des justificatifs au soumissionnaire concerné. Au cas où ils sont jugés inacceptables, ils sont transmis par le MO à l'organisme chargé de la régulation des marchés publics, pour avis, en même temps que la demande d'éclaircissement.

Le Maître d'Ouvrage tient compte de l'avis l'organisme chargé de la régulation des marchés publics pour se prononcer.

Article 33. Préférence accordée aux soumissionnaires nationaux

33.1 Lors de la passation d'un marché dans le cadre d'une consultation internationale, une marge de préférence est accordée, à offres équivalentes et dans l'ordre de priorité, aux soumissions présentées par :

- a) Une personne physique de nationalité camerounaise ou une personne morale de droit camerounais ;
- b) Une entreprise dont le capital est intégralement ou majoritairement détenu par des personnes de nationalité camerounaise ;
- c) Une personne physique ou une personne morale justifiant d'une activité économique sur le territoire du Cameroun ;
- d) Un groupement d'entreprises associant des entreprises camerounaises.

33.2 Les offres sont considérées équivalentes lorsqu'elles ont rempli les conditions techniques requises.

33.3 Pour les marchés de travaux, la marge de préférence nationale est de dix pour cent (10%).

33.4 La préférence nationale ne peut être appliquée que lorsque le dossier d'appel d'offres le prévoit.

F. ATTRIBUTION

Article 34. Attribution

34.1. Le Maître d'Ouvrage attribuera le marché au Soumissionnaire ayant présenté une offre conforme pour l'essentiel au Dossier d'Appel d'offres, (disposant des capacités techniques et financières requises pour exécuter le marché de façon satisfaisante) et dont l'offre a été évaluée la moins-disante en considérant le cas échéant les remises proposées.

34.2. Si l'Appel d'Offres porte sur plusieurs lots, l'attribution se fera selon les prescriptions du RPAO.

34.3-Dans tous les cas, toute attribution d'un marché est matérialisée par une décision du Maître d'Ouvrage et notifiée à l'attributaire dans un délai maximum de soixante-douze (72) heures à compter de sa signature

Toute décision d'attribution d'un marché public par le Maître d'Ouvrage est insérée, avec indication de prix et de délai, dans le journal des marchés publics édité par l'organisme chargé de la régulation des marchés publics ou dans toute autre publication habilitée, notamment dans COLEPS ou sur tout autre moyen de communication électronique indiqué par le MO.

Article 35. Droit du Maître d'Ouvrage de déclarer un Appel d'Offres infructueux ou d'annuler une procédure

35.1 Le Maître d'Ouvrage se réserve le droit d'annuler un Appel d'Offres ou de déclarer un appel d'offres infructueux après avis de la commission des marchés compétente sans qu'il y ait lieu à réclamation.

Toutefois, lorsque les offres ont déjà été ouvertes, l'annulation est subordonnée à l'accord de l'Autorité chargée des Marchés Publics.

35.2 Le Maître d'Ouvrage notifie la décision d'annulation ou celle déclarant l'appel d'offres infructueux, au Président de la Commission de Passation des Marchés, avec copie à l'organisme chargé de la régulation des marchés publics.

35.3 En cas d'allotissement, les dispositions prévues aux alinéas ci-dessus sont applicables à chacun des lots.

Article 36. Notification de l'attribution du marché

36.1 Toute attribution d'un marché est matérialisée par une décision du Maître d'Ouvrage et notifiée à l'attributaire dans un délai maximum de soixante-douze (72) heures à compter de sa signature.

36.2. Avant l'expiration du délai de validité des offres fixé par le RPAO, le Maître d'Ouvrage notifiera à l'attributaire du marché par télécopie confirmée par lettre recommandée ou par tout autre moyen que sa soumission a été retenue. Cette lettre indiquera le montant que le Maître d'ouvrage paiera au cocontractant de l'administration au titre de l'exécution des travaux et le délai d'exécution.

Article 37. Publication des résultats d'attribution du marché et recours

37.1. Le Maître d'Ouvrage dispose d'un délai de cinq (05) jours ouvrables pour la signature de la décision d'attribution et la publication des résultats à compter de la date de réception de la proposition d'attribution finale de la Commission des Marchés compétente, sauf en cas de suspension de la procédure.

37.2. Toute décision d'attribution d'un marché public par le Maître d'Ouvrage, est insérée avec indication du montant de l'Offre de l'attributaire et du délai, dans le journal des marchés publics édité par l'organisme chargé de la régulation des marchés publics ou dans toute autre publication habilitée.

37.3 Dès publication des résultats portant attribution, le Maître d'Ouvrage adresse à chaque soumissionnaire qui en fait la demande, un extrait du rapport d'analyse le concernant.

37.4. Après la publication du résultat de l'attribution, les offres non retirées dans un délai maximal de quinze (15) jours seront détruites, sans qu'il y ait lieu à réclamation, à l'exception de l'exemplaire destiné à l'organisme chargé de la régulation des marchés publics si celle-ci n'a pas été collectée séance tenante.

37.5. En cas de recours, il doit être adressé, au Comité chargé de l'examen des recours avec copies au Maître d'Ouvrage, au Président de la Commission de passation des marchés concernée, à l'Organisme chargé de la Régulation des Marchés Publics, et à l'Autorité chargée des marchés publics.

Il doit intervenir dans un délai maximum de cinq (05) jours ouvrables après la publication des résultats.

37.6 Ce recours peut donner lieu à la suspension de la procédure à l'appréciation de l'organisme chargé de la régulation des marchés publics.

Article 38. Signature du marché

38.1. Après publication des résultats, le Maître d'Ouvrage dispose d'un délai de cinq (05) jours ouvrables pour la signature du marché à compter de la date de souscription du projet de marché par l'attributaire

38.2. L'attributaire du marché dispose d'un délai de quinze (15) jours ouvrables à compter de sa réception pour souscrire le marché ou la lettre commande. Passé ce délai, le Maître d'Ouvrage se réserve le droit d'annuler la décision d'attribution après mise en demeure de l'attributaire restée sans suite. Dans ce cas, le cautionnement de soumission est saisi et le marché est attribué au candidat classé en seconde position.

38.3. Le Maître d'Ouvrage dispose d'un délai de cinq (05) jours ouvrables pour la signature du marché, à compter de la date de réception du projet de marché souscrit par l'attributaire ; ou pour les marchés de gré à gré, à compter de la date de réception de l'avis de la Commission Centrale de Contrôle des Marchés compétente, après leur souscription par l'attributaire.

38.4. Le Maître d'Ouvrage Délégué notifie le marché à son titulaire dans les cinq (5) jours ouvrables qui suivent la date de sa signature.

38.4. L'attributaire du marché dispose d'un délai de quinze (15) jours ouvrables à compter de sa réception pour souscrire le marché ou la lettre-commande pour souscrire le marché ou la lettre-commande. Passé ce délai, le Maître d'Ouvrage se réserve le droit d'annuler la décision d'attribution après mise en demeure de l'attributaire restée sans suite. Dans ce cas, le cautionnement de soumission est saisi et le marché est attribué au candidat classé en seconde position.

Article 39. Cautionnement définitif

39.1. Dans les vingt (20) jours calendaires suivant la notification du marché par le Maître d'Ouvrage le cocontractant fournira au Maître d'Ouvrage un cautionnement garantissant l'exécution intégrale des travaux, sous la forme stipulée dans le RPAO, conformément au modèle fourni dans le Dossier d'Appel d'Offres.

39.2. Le cautionnement définitif dont le taux, fixé dans le RPAO, varie entre 2 et 5% du montant TTC du marché, augmenté le cas échéant du montant des avenants, peut être remplacé par la garantie d'une caution d'un établissement bancaire agréé conformément aux textes en vigueur, et émise au profit du Maître d'ouvrage ou par une caution personnelle et solidaire.

39.3. Les petites et moyennes entreprises (PME) à capitaux et dirigeants nationaux ainsi que les organisations de la société civile peuvent produire à la place du cautionnement, soit un chèque certifié, soit un chèque de banque, soit une hypothèque légale, soit une caution d'un établissement bancaire ou d'un organisme financier agréé conformément aux textes en vigueur.

39.4. L'absence de production du cautionnement définitif dans les délais prescrits est susceptible de donner lieu à la résiliation du marché dans les conditions prévues dans le CCAG. Dans ce cas, le

cautionnement de soumission est saisi par le Maître d'ouvrage.

39.5. Les titulaires d'une lettre-commande peuvent être dispensés de l'obligation de fournir le cautionnement définitif.

PIECE N°3

REGLEMENT PARTICULIER DE L'APPEL D'OFFRES (RPAO)

Note relative au Règlement Particulier de l'Appel d'Offres

La pièce n° 3 a pour objet d'aider le Maître d'Ouvrage à fournir les informations spécifiques correspondant aux articles du RGAO figurant dans la Pièce n° 2 ; ces données doivent être établies pour chaque marché.

Le Maître d'Ouvrage doit préciser dans le Règlement Particulier de l'Appel d'Offres les renseignements et les conditions propres à sa situation, au processus de passation du marché, aux règles applicables concernant le montant et la monnaie de l'offre, et aux critères d'évaluation des offres qui seront utilisés. Lors de la préparation de cette pièce, une attention particulière doit être accordée aux aspects suivants :

- a. Les renseignements qui précisent et complètent les articles de la Pièce n° 2 doivent être inclus.
- b. Les précisions et/ou les ajouts éventuels aux articles de la Pièce n° 2, dictés par les conditions propres au marché considéré, doivent également être inclus.

Cette pièce doit être remplie par le Maître d'Ouvrage avant la publication du Dossier d'Appel d'Offres. Les dispositions ci-après, qui sont spécifiques aux Travaux faisant l'objet de l'Appel d'Offres, complètent ou précisent les dispositions du Règlement Général de l'Appel d'Offres.

Les numéros de la première colonne se réfèrent à l'Article correspondant du Règlement Général de l'Appel d'Offres (RGAO). Les dispositions du RGAO non reprises dans le RPAO restent applicables.

En cas de conflit, les dispositions du RPAO prévalent sur celles du Règlement Général de l'Appel d'Offres.

REGLEMENT PARTICULIER DE L'APPEL D'OFFRES

Références du RGAO	Description de la Disposition du RPAO
A. GENERALITES	
1.1	<p>Définition des Travaux :</p> <p><i>Les présents travaux font l'objet d'appels d'offres</i></p> <p>N° <u>001</u> /AONO /C-BYO/SG/STADU/CIPMP/2026 du <u>08 JAN 2026</u></p> <p>Pour la réalisation en trois (03) lots ci-après définis :</p> <ul style="list-style-type: none"> - Construction d'un bloc de deux salles de classe à l'Ecole Publique d'Allat (LOT1), Commune de Banyo, Département du Mayo-Banyo, Région de l'Adamaoua. - Construction d'un bloc de deux salles de classe à l'Ecole Publique de Taram Doyam (LOT2), Commune de Banyo, Département du Mayo-Banyo, Région de l'Adamaoua. - Construction d'un bloc de deux salles de classe à l'Ecole Publique de Mayo Vouré (LOT3), Commune de Banyo, Département du Mayo-Banyo, Région de l'Adamaoua. <p>AUTORITE CONTRACTANTE : MAIRE DE LA COMMUNE DE BANYO</p> <p>Référence de l'Appel d'Offres : Avis d'Appel d'Offres National Ouvert.</p> <p>N° <u>001</u> /AONO /C-BYO/SG/STADU/CIPMP/2026 du <u>08 JAN 2026</u></p> <p>NB : Les informations sur les travaux à exécuter sont détaillées dans le Bordereau des Prix Unitaires, le Détail Quantitatif et Estimatif et le Cahier des Clauses Techniques Particulières</p>
1.2.	<p>Le délai prévisionnel d'exécution des travaux est de : quatre (04) mois pour chaque lot</p> <p>Ce délai court à compter de la date de notification de l'Ordre de Service de commencer les travaux.</p>
1.4	Les travaux sont à phases unique
2	<p>Source(s) de financement :</p> <p>Les travaux objet du présent Appel d'Offres sont financés par le Budget d'Investissements Publics de l'exercice 2026.</p>
4.2	L'Appel d'Offres est National et Ouvert
5.1	<p>Provenance des matériaux, matériels et fournitures d'équipement et services.</p> <p><i>Aucun matériau, ni matériel, ni fourniture destiné à l'utilisation dans le cadre de ce projet, ne devra provenir du Nigeria pays voisin</i></p>
6.2	<p>En cas de groupement d'entreprises, chaque membre du groupement doit présenter un dossier administratif complet, les pièces " <i>L'attestation de domiciliation bancaire (sauf cas de cotraitance conjointe), La quittance d'achat du DAO et le cautionnement de soumission</i>" prévues au point 13.1 du RPAO étant uniquement présentés par le mandataire du groupement.</p>
6.4	<p>Renseignements nécessaires à produire pour justifier la satisfaction aux critères d'éligibilité à la préférence nationale : <i>toutes les entreprises ont les mêmes changes de participation au présent appel d'offre.</i></p>

Références du RGAO	Description de la Disposition du RPAO
7.3.	<p>Aux fins de la visite du site des travaux à organiser au plus 48 heures après la publication de l'Avis d'Appel d'Offres, bien vouloir contacter le Service Technique de L'Aménagement et du Développement Urbain, Porte 04, BP : 101 Banyo, Téléphone : 698 27 10 87,</p> <p>Il est conseillé à chaque soumissionnaire de visiter et d'inspecter le site des travaux et ses environs et d'obtenir par lui-même, et sous sa propre responsabilité, tous les renseignements, qui peuvent être nécessaires pour la préparation de l'offre et l'exécution des études et des travaux. Les coûts liés à la visite du site sont à la charge du Soumissionnaire.</p>
9	<p>Les renseignements complémentaires peuvent être obtenus aux heures ouvrables à [service (SIGAMP), numéro de porte, BP, téléphone, fax, e-mail] ou en ligne sur la plateforme COLEPS aux adresses http://www.marchespublics.cm et http://www.publiccontracts.cm, ou tout autres moyens de communication électronique indiqué par le Maître d'Ouvrage.</p> <p>Des éclaircissements peuvent être demandés au plus tard deux (02) jours avant la date de remise des offres.</p> <p>Les demandes d'éclaircissement doivent mentionner le nom et l'adresse complète du requérant et être expédiées à l'adresse suivante : Service Technique de L'Aménagement et du Développement Urbain, Porte 04, BP : 101 Banyo, Téléphone : 698 27 10 87,</p>
C- PREPARATION DES OFFRES	
12.	La langue de soumission est « <i>L'Anglais ou le Français</i> » _____
13.1	<p>Le soumissionnaire devra produire une offre regroupée en trois volumes et présentée comme suit :</p> <p>A-Volume I : Pièces administratives</p> <p>Pour les soumissionnaires installés au Cameroun, elles comprendront notamment :</p> <ul style="list-style-type: none"> a) La déclaration d'intention de soumissionner timbrée, signée du représentant légal ou du mandataire dument désigné ; b) La caution de soumission acquittée à la main (suivant modèle joint) et timbrée, d'un montant de cent cinquante mille (150 000) de Francs FCFA pour chaque lot, timbrée, établi par une banque de premier ordre ou un organisme financier de première catégorie habilité par le Ministre en charge des Finances du Cameroun pour émettre des cautions dans le cadre des Marchés Publics ou toute autre forme prévue par la réglementation en vigueur (Chèque certifié, chèque banque, hypothèque légale), sauf dispositions contraires prévues par la convention de financement et relative à l'objet de l'Appel d'Offres concerné. Le délai de validité du cautionnement de soumission doit excéder de trente (30) jours celui des offres, Elle doit être accompagnée du récépissé de consignation délivré par la Caisse de Dépôt et Consignation (CDEC) ou produire un chèque certifié comme prévu par l'article 90 du code des marchés publics. c) L'Accord de groupement sous seing privé et spécifiant le mandataire le cas échéant ; d) Le Pouvoir de signature, le cas échéant ; e) Le Certificat de Conformité Fiscale délivrée par l'Administration Fiscale ; f) Une Attestation de non-faillite établie par le Tribunal de Première Instance ou tout autre document établi par l'institution compétente du pays de résidence du soumissionnaire étranger ; g) L'attestation de domiciliation bancaire du soumissionnaire, délivrée par un établissement bancaire ou organisme habilité par le Ministre en charge des Finances du Cameroun, sauf dispositions contraires prévues par la convention de financement ;

Références du RGAO	Description de la Disposition du RPAO
	<p>h) La quittance d'achat du Dossier d'Appel d'Offres d'une somme non remboursable de Cinquante mille (50 000) francs CFA payable à la recette municipale de Banyo</p> <p>i) Une Attestation de non-exclusion des Marchés Publics délivrée par l'organisme chargé de la régulation des marchés publics portant le numéro et l'objet de l'Appel d'Offres ;</p> <p>j) Une attestation délivrée par la Caisse Nationale de Prévoyance Sociale certifiant que, le soumissionnaire a satisfait à ses obligations sociales vis-à-vis de ladite caisse datant de moins de trois mois à compter de la date de signature de ladite attestation ;</p> <p>k) L'attestation de catégorisation, le cas échéant ;</p> <p>l) L'attestation d'immatriculation timbrée ;</p> <p>m) Registre de commerce.</p> <p>NB : En cas de catégorisation, le Maître d'Ouvrage les exigences complémentaires à demander aux entreprises catégorisées.</p> <p><i>En cas de groupement chaque membre du groupement doit présenter un dossier Administratif complet, les pièces a, b, g, h étant uniquement présentées par le mandataire du groupement.</i></p> <p>Pour les soumissionnaires non installés au Cameroun :</p> <p>a) Produire les documents attestant :</p> <ul style="list-style-type: none"> • qu'ils ne sont pas en état de liquidation judiciaire ou en faillite ; • qu'ils ne sont pas frappés de l'une des interdictions ou déchéances prévues par les lois et règlements en vigueur, aussi bien au plan national qu'international ; • qu'ils ont souscrit les déclarations prévues par les lois et règlements en vigueur. <p>b) En cas de production d'un cautionnement de soumission émis par un établissement financier étranger, ce dernier est acceptable sous réserve que, cet établissement financier désigne un correspondant local habilité par le Ministre chargé des Finances, qui se porte garant en cas d'appel.</p> <p>NB : Sous peine de rejet, les pièces du dossier administratif requises doivent être produites en originaux ou en copies certifiées conformes par le service émetteur ou l'autorité administrative compétente, conformément aux dispositions du Règlement Particulier de l'Appel d'Offres. Elles doivent être valides à la date limite originelle de dépôt des offres</p> <p>B-Volume II : Offre technique</p> <p>Elle comprend notamment :</p> <p>b1. Les renseignements sur la qualification</p> <p>La liste des documents à fournir par les soumissionnaires pour justifier leur qualification, notamment en ce qui concerne les références, le matériel et le personnel comprend :</p> <p>b.1.1 la lettre de soumission de la proposition technique</p> <p>b.1.2 Références du soumissionnaire</p> <ul style="list-style-type: none"> • La liste des marchés réalisés (Maître d'Ouvrage, Objet, Montant, Date de réception) par le soumissionnaire en tant qu'entrepreneur principal (ou sous-traitant) au cours des [à préciser] dernières années. <p>Ces références devront être accompagnées des pièces justificatives, en l'occurrence :</p> <ul style="list-style-type: none"> • Copies des première, deuxième et dernière pages du contrat ; • PV de réception définitive ou provisoire, ou l'Attestation de bonne fin ; • Autres justificatifs, le cas échéant à préciser. <p>Dans le cadre de la passation des marchés relevant du seuil des lettres-commandes, lorsqu'il est expressément prévu par le Dossier de Consultation, les références du promoteur ou d'un responsable technique d'une Petite et Moyenne Entreprise nationale nouvellement constituée, se substituent à celles de la personne</p>

Références du RGAO	Description de la Disposition du RPAO
	<p>morale, lorsque celle-ci ne dispose pas encore du nombre d'années d'expérience ou des références requises.</p> <p><i>Ces références devront être accompagnées des pièces justificatives, en l'occurrence :</i></p> <ul style="list-style-type: none"> a) CV ; b) Contrats de travail ; c) Divers actes de promotion intervenus dans la carrière ; <p>b.1.3. Personnel</p> <ul style="list-style-type: none"> • Une liste du personnel clé qualifié pour l'exécution des travaux selon le modèle annexé au DAO <p>NB : Joindre, pour le personnel proposé, une copie du diplôme et les justificatifs de l'expérience, à savoir :</p> <ul style="list-style-type: none"> • copie certifiée conforme du diplôme datant de moins de trois (03) mois ; • curriculum vitae signé et daté de l'expert ; • attestation de disponibilité signée et datée de l'expert ; <p>NB : Toutes les pièces citées ci-dessus devront être conformes, signées et datées de moins de trois mois pour compter de la date limite originelle de dépôt des offres</p> <p>b.1.4 Matériels à mobiliser pour l'exécution des travaux</p> <p>Une liste des matériels à mobiliser, qui devra comprendre au moins : à préciser</p> <p>NB : Joindre les copies certifiées par les services émetteurs ou toute autre autorité habilitée, des cartes grises pour les matériels roulants et les factures d'achat pour les autres, le cas échéant, accompagnées d'un engagement de location de matériel signé.</p> <p>b.2. Organisation et Méthodologie</p> <p>Le soumissionnaire produira une note descriptive ou méthodologique présentant de manière détaillée les éléments constitutifs de sa proposition technique, notamment :</p> <ul style="list-style-type: none"> a) L'organisation et l'ordonnancement, qu'il envisage mettre en place pour exécuter efficacement les travaux à laquelle est annexée le rapport de visite des lieux ou l'attestation signée sur l'honneur, le cas échéant ; b) le calendrier, le planning et le délai de livraison des travaux ; c) les dispositions envisagées pour l'utilisation de la main d'œuvre locale (technique HIMO) ; d) les dispositions relatives au respect des mesures environnementales ; e) les travaux, que le soumissionnaire envisage de sous-traiter ; f) Autres éléments [à préciser] <p>b.3. Le soumissionnaire remplira et souscrira les formulaires :</p> <ul style="list-style-type: none"> • la charte d'Intégrité • La Déclaration d'engagement au respect des clauses sociales et environnementales <p>b.4. Les preuves d'acceptations des conditions du marché</p> <p>Le soumissionnaire remettra les copies dûment paraphées sur chaque page et signée à la dernière précédée de la mention « lu et approuvé » des documents ci-après :</p> <ul style="list-style-type: none"> g) Le Cahier des Clauses Administratives Particulières (CCAP) ; h) Les cahiers des clauses techniques Particulières. <p>NB : la non acceptation des clauses du marché entraînera l'élimination du soumissionnaire.</p> <p>b.5. Commentaires CCAP et CCTP</p> <p>Le soumissionnaire devra joindre la note d'observation sur les CCAP et/ou les CCTP, assortie d'éventuelles propositions.</p> <p>b 6- La capacité financière ;</p> <p>Les Soumissionnaires devront présenter notamment :</p>

Références du RGAO	Description de la Disposition du RPAO
	<ul style="list-style-type: none"> ▪ L'attestation de capacité financière d'un montant de 22 500 000 de francs CFA par lot délivrée par une banque agréée de 1er ordre, ou une copie certifiée conforme du certificat de catégorisation <p><i>Les renseignements financiers fournis par un candidat devraient faire l'objet d'un examen attentif pour faire l'objet d'un jugement informé. Tout renseignement de caractère anormal, qui pourrait conduire à des difficultés d'ordre financier durant l'exécution du Marché, devrait amener le Président de la Commission concernée à prendre l'avis d'un expert financier au moment de l'évaluation des offres.</i></p> <p>Pour les entreprises naissantes, cette situation pourra être appréciée de façon objective par référence aux capacités financières du candidat (déclarations appropriées de banques ou organismes financiers habilités, ou le cas échéant, la preuve d'une assurance des risques professionnels) et aux besoins de financement du marché.</p> <p>1. Le montant inscrit (capacité financière) ne doit normalement pas être inférieur à 30% du chiffre d'affaires annuel ou flux de trésorerie du marché de service proposé (sur la base d'une projection en mensualités identiques du coût estimé par le Maître d'Ouvrage, y compris les imprévus, pour la durée du marché).</p> <p>2. La période est normalement de trois ans.</p> <p>3. En cas de groupement, l'on pourra indiquer que, chaque membre du groupement devra satisfaire à 25 ou 30 % du montant global exigé, que le mandataire d'un groupement devra satisfaire à 50 ou 60 % du montant global exigé.</p> <p>5. Le montant du chiffre d'affaires ne saurait être fixé à un niveau trop élevé de nature à empêcher les entreprises, qui disposent des capacités techniques et financières requises de répondre aux critères de qualifications.]</p> <p>b-7- l'attestation de non abandon de chantier au cours des trois dernières années</p> <p>C. Volume 3 : Offre financière</p> <p>Cette enveloppe comprendra les documents ci-après :</p> <p>c.1. La soumission proprement dite, en original rédigée selon le modèle joint, timbré au tarif en vigueur, signée et datée ;</p> <p>c.2. Le Bordereau des prix unitaires et/ou forfaitaires dûment rempli ;</p> <p>c.3. Le Détail quantitatif et estimatif dûment rempli signé et daté ;</p> <p>c.4. Le Sous-détail des prix unitaires signé et daté ;</p> <p>Les soumissionnaires utiliseront à cet effet les pièces et modèles ou formulaires types prévus dans le Dossier d'Appel d'Offres.</p> <p>NB : Les différentes parties d'un même dossier seront séparées par les intercalaires de couleur autre que le blanc, aussi bien dans l'original que dans les copies, de manière à faciliter son examen.</p> <p>Préciser le cas échéant, si le soumissionnaire doit joindre la version numérique de l'offre financière [en trois exemplaires dont un gardé par le Président de la Commission, un à remettre à la sous-commission d'analyse et le troisième réservé à l'ARMP]. En cas de divergence entre les informations de l'offre physique et de l'offre numérique, celles de l'offre physique font foi.</p>
14.3.	<p>Impôts et taxes :</p> <p>Le décret N° 2003/651/PM du 16 avril 2003 définit les modalités de mise en œuvre du régime fiscal des Marchés Publics. La fiscalité applicable au présent marché comporte notamment :</p> <ul style="list-style-type: none"> - des impôts et taxes relatifs aux bénéfices industriels et commerciaux, y compris l'LAR qui constitue un précompte sur l'impôt des sociétés ; - des droits d'enregistrement calculés conformément aux stipulations du code des impôts - des droits et taxes attachés à la réalisation des prestations prévues par le marché ; * des droits et taxes d'entrée sur le territoire camerounais (droits de douanes, TVA, taxe

Références du RGAO	Description de la Disposition du RPAO												
	informatique) * des droits et taxes communaux, * des droits et taxes relatifs aux prélèvements des matériaux et d'eau. Ces éléments doivent être intégrés dans les charges que l'entreprise impute sur ses coûts d'intervention et constituer l'un des éléments des sous-détails des prix hors taxes. Le prix TTC s'entend TVA incluse.												
14.4.	Les prix du marché sont fermes et non révisables. Les marchés ayant un délai d'exécution inférieur à trois (03) mois ne peuvent faire l'objet d'une révision de prix.												
15.1.	Dans le cadre de la présente consultation, la monnaie de l'offre est le franc CFA												
15.2.	Le taux de change pour convertir l'offre du soumissionnaire en monnaie locale et pour convertir les futurs décomptes en monnaie étrangère, est sans objet.												
16.1.	Validité des offres : La période de validité des offres est de 90 jours à partir de la date limite de dépôt des offres												
17.1.	Le(s) Montant(s) du (ou des) cautionnement(s) de soumission s'élèvent par lot ainsi qu'il suit <table><tr><th>N° lot</th><th>Montant</th><th>caution</th></tr><tr><td>01</td><td>22 500 000</td><td>150 000</td></tr><tr><td>02</td><td>22 500 000</td><td>150 000</td></tr><tr><td>03</td><td>22 500 000</td><td>150 000</td></tr></table>	N° lot	Montant	caution	01	22 500 000	150 000	02	22 500 000	150 000	03	22 500 000	150 000
N° lot	Montant	caution											
01	22 500 000	150 000											
02	22 500 000	150 000											
03	22 500 000	150 000											
18.1.	Les offres seront évaluées sur la base d'un délai maximal d'exécution des travaux de quatre (04) mois												
18.3.	Les variantes techniques sur la ou les parties des travaux spécifiés ci-dessous sont permises dans le cadre des Spécifications techniques :												
19.1.	Lieu, date et heure de la réunion préparatoire à l'établissement des offres : 7.1. Il est conseillé au soumissionnaire de visiter et d'inspecter le site des travaux et ses environs et d'obtenir par lui-même, et sous sa propre responsabilité, tous les renseignements qui peuvent être nécessaires pour la préparation de l'offre et l'exécution des travaux. Les coûts liés à la visite du site sont à la charge du Soumissionnaire. 7.2. le Maître d'Ouvrage est tenu d'autoriser le Soumissionnaire qui en fait la demande et ses employés ou agents, à pénétrer dans ses locaux et sur ses terrains aux fins de ladite visite, mais seulement à la condition expresse que le Soumissionnaire, ses employés et agents dégagent le Maître d'Ouvrage, ses employés et agents, de toute responsabilité pouvant en résulter et les indemnisent si nécessaire, et qu'il demeure responsable des accidents mortels ou corporels, des pertes ou dommages matériels, coûts et frais encourus du fait de cette visite. 7.3. Le Maître d'Ouvrage peut organiser une visite du site des travaux au moment de la réunion préparatoire à l'établissement des offres mentionnées à l'article 19 du RGAO. Ceci, 4 semaines avant la date limite de dépôt des offres,												

Références du RGAO	Description de la Disposition du RPAO
20.	<p>Soumission en ligne FORME, FORMAT ET SIGNATURE DE L'OFFRE</p> <p>[Taille et format des fichiers :</p> <p>Pour la soumission par voie électronique, les tailles maximales des documents, qui vont transiter sur la plateforme et constituant l'offre du soumissionnaire sont les suivantes :</p> <ul style="list-style-type: none"> • 5 MO pour l'Offre Administrative ; • 15 MO pour l'Offre Technique ; • 5 MO pour l'Offre Financière. <p>Les formats acceptés sont les suivants :</p> <ul style="list-style-type: none"> • Format PDF pour les documents textuels ; • JPEG pour les images. <p>Le candidat veillera à utiliser des logiciels de compression afin de réduire éventuellement la taille des fichiers à transmettre.]</p> <p>Pour la soumission par voie électronique, l'offre devra être transmise par le soumissionnaire sur la plateforme COLEPS ou tout autre moyen de communication électronique indiqué par le Maître d'Ouvrage dans le DAO. Une copie de sauvegarde de l'offre enregistrée sur clé USB ou CD/DVD devra être déposée dans les services du MO ou AC concernée sous pli scellé avec la mention claire et lisible « copie de sauvegarde » et les références de l'Appel d'Offres dans les délais impartis.]</p> <p>[pour la soumission en ligne, elles seront transmises par voie électronique via la plateforme COLEPS disponible à l'adresse http://www.marchespublics.cm ou http://www.publiccontracts.cm]</p> <p><u>Soumission hors ligne</u></p> <p>Chaque offre rédigée en français ou en anglais en ----- (nombre d'exemplaires à préciser), dont un original et ----- [indiquer le nombre de copies et tenir compte de l'exemplaire à transmettre séance tenante après l'ouverture des offres au point focal désigné par l'organisme chargé de la régulation des marchés publics] de chaque proposition marquées comme tels, devra parvenir [Lieu d'enregistrement des offres], au plus tard le [Date limite de réception des offres] à [Heure limite] et devra porter la mention suivante sur les enveloppes fermées :</p> <p>Numéro de l'Appel d'Offres : National ou International] [Ouvert ou Restreint] N°..... / [Type : AONO, AOIO, AOIR ou AONR] [Le Maître d'Ouvrage ou le Maître d'Ouvrage Délégué/CPM/ (CCCMT le cas échéant) [Exercice budgétaire] du [Date de signature de l'Avis d'Appel d'Offres]</p> <p>Aux fins de la remise des offres, l'adresse du Maître d'Ouvrage à utiliser pour l'envoi des offres est la suivante :</p> <p>Service du Maître d'ouvrage: [à préciser]</p> <p>Adresse : [insérer le nom de la rue et le numéro de l'immeuble]</p> <p>Code postal : [insérer le numéro du code postal]</p> <p>Étage/Numéro de bureau : [insérer l'étage et le numéro du bureau]</p>

Références du RGAO	Description de la Disposition du RPAO
20.1.	<p>Date et heure limites de dépôt des offres : Chaque offre rédigée en français ou en anglais en sept (07) exemplaires dont un (01) original et six (06) copies marqués comme tels, devra parvenir à la Mairie de Banyo, Service Technique de L'Aménagement et du Développement Urbain au plus tard le 08 FEB 2026 à 14 heures précises, avec la mention :</p> <p align="center">Avis d'Appel d'Offres National Ouvert</p> <p>N° <u>001</u> / AONO / C-BYO / SG / STADU / CIPMP / 2026 du 08 JAN 2026</p> <p>Pour la réalisation en trois (03) lots ci-après définis :</p> <ul style="list-style-type: none"> - Construction d'un bloc de deux salles de classe à l'Ecole Publique d'Allat (LOT1), Commune de Banyo, Département du Mayo-Banyo, Région de l'Adamaoua. - Construction d'un bloc de deux salles de classe à l'Ecole Publique de Taram Doyam (LOT2), Commune de Banyo, Département du Mayo-Banyo, Région de l'Adamaoua. - Construction d'un bloc de deux salles de classe à l'Ecole Publique de Mayo Vouré (LOT3), Commune de Banyo, Département du Mayo-Banyo, Région de l'Adamaoua. <p align="center">«A n'ouvrir qu'en séance de dépouillement»</p>
22.2	<p align="center">D. DEPOT DES OFFRES</p> <p align="center">MODE DE SOUMISSION</p> <p>Le mode de soumission retenu pour cette consultation est <i>hors ligne</i>,</p>
	E. OUVERTURE DES PLIS ET EVALUATION DES OFFRES
25.1	<p>L'ouverture des plis aura lieu en un temps 14 FEB 2026 à 15 heures par la Commission interne de Passation des Marchés publics auprès de la Commune de Banyo dans la salle de réunion de l'hôtel de ville.</p> <p>Seuls les soumissionnaires peuvent assister à cette séance d'ouverture ou s'y faire représenter par une seule personne de leur choix dûment mandatée même en cas de groupement d'entreprises.</p> <p>Sous peine de rejet, les pièces du dossier administratif requises doivent être produites en originaux ou en copies certifiées conformes par le service émetteur ou l'Autorité Administrative compétente, conformément aux stipulations du Règlement Particulier de l'Appel d'Offres. Elles doivent être valides au moment du dépôt de l'Offre, dater de moins de trois (03) mois à compter de la date limite originelle d'ouverture des offres ou avoir été établies postérieurement à la date de signature de l'Avis d'Appel d'Offres.</p> <p>En cas d'absence ou de non-conformité d'une pièce du dossier administratif lors de l'ouverture des plis, un délai de quarante-huit heures est accordé aux soumissionnaires concernés pour produire ou remplacer la pièce en question.</p> <p>Est déclarée irrecevable et rejetée par la Commission de Passation des Marchés :</p> <ul style="list-style-type: none"> • Toute offre produite en nombre insuffisant ou uniquement en copies pour la soumission physique, • Toute offre en noir sur blanc ; • les plis portant les indications sur l'identité des soumissionnaires, • les plis parvenus postérieurement aux dates et heures limites de dépôt. • les plis sans indication de l'identité de l'Appel d'Offres ;

Références du RGAO	Description de la Disposition du RPAO
	<ul style="list-style-type: none"> • les plis non-conformes au mode de soumission ; • Toute offre non conforme aux prescriptions du DAO, • L'absence de la caution de soumission délivrée par un organisme ou une institution financière agréée par le Ministre en charge des finances pour émettre les cautions dans le domaine des marchés publics ou le non-respect des modèles des pièces du Dossier d'Appel d'Offres, entraînera le rejet pur et simple de l'offre sans aucun recours. Une caution de soumission produite mais n'ayant aucun rapport avec la consultation concernée est considérée comme absente. La caution de soumission présentée par un soumissionnaire au cours de la séance d'ouverture des plis est irrecevable elle doit être accompagnée du récépissé de consignation délivré par la Caisse de Dépôt et Consignation (CDEC); • En cas d'Appel d'Offres Restreint, le défaut de présentation du septième exemplaire de l'offre financière, dans une enveloppe scellée et marquée « offre témoin » pour servir d'offre témoin destiné à l'organisme chargé de la régulation des Marchés Publics, entraîne l'irrecevabilité de l'offre du candidat concerné, dès l'ouverture des plis par la Commission de Passation des Marchés • La Commission de Passation des Marchés établira un procès-verbal de la séance d'ouverture des plis, dont une copie sera remise à tous les soumissionnaires.
29	<p><i>L'évaluation des offres se fera sur la base des critères ci-après pour chaque lot retenu par le soumissionnaire : Etant entendu qu'un critère ne peut être à la fois éliminatoire et essentiel]. :</i></p> <p>➤ <i>Les critères éliminatoires fixant les conditions minimales à remplir pour être admis à l'évaluation selon les critères essentiels. Ils ne doivent pas faire l'objet de notation. Le non-respect de ces critères entraîne le rejet de l'offre du soumissionnaire.]</i></p> <p>Il s'agit notamment :</p> <ul style="list-style-type: none"> ▪ de l'absence du cautionnement de soumission à l'ouverture des plis accompagnée du récépissé de consignation délivré par la Caisse de Dépôt et Consignation (CDEC); ▪ de la non -production au-delà du délai de 48 h après l'ouverture des plis, d'une pièce du dossier administratif jugée non conforme ou absente lors de l'ouverture des plis, (excepté le cautionnement de soumission); ▪ des fausses déclarations, manœuvres frauduleuses ou des pièces falsifiées ; ▪ du non-respect de la Performance technique inférieur à 70%. ▪ de l'absence de la déclaration sur l'honneur de non abandon des chantiers au cours des trois dernières années ; ▪ de l'absence d'un prix unitaire quantifié dans l'Offre financière ; ▪ de l'absence de possession en propre ou en location d'un matériel minimum du matériel roulant ▪ de l'absence d'un élément de l'offre financière (la soumission, les BPU, le DQE) ; ▪ de l'absence de la charte d'intégrité datée et signée ; ▪ de l'absence de la déclaration d'engagement au respect des clauses environnementales et sociales datée et signée ; <p>➤ <i>Les critères dits essentiels (primordiaux ou clés) attestant de la capacité technico-financière des candidats à exécuter les prestations, objet de l'Appel d'Offres. Ceux-ci doivent être déterminés en fonction de la nature et de la consistance des prestations à réaliser.</i></p>

Références du RGAO	Description de la Disposition du RPAO
	<p>Les critères relatifs à la qualification des candidats porteront à titre indicatif sur :</p> <ul style="list-style-type: none"> <input type="checkbox"/> Montant moyen des marchés réalisés dument réceptionnés > ou = à 22 500 000 (oui/non) ; <input type="checkbox"/> Attestation de capacité financière d'un montant au moins égal à 22 500 000 (oui/non) ; <input type="checkbox"/> Référence de l'entreprise dans les travaux similaires (oui/non) ; <input type="checkbox"/> Organisation méthodologiques et planning des travaux : cohérence entre la durée des tâches et le rendement (oui/non) ; <input type="checkbox"/> Expérience du personnel dans les travaux (conducteur des travaux et chef de chantier de génie civil (oui/non); <p>Le système de notation des offres par attribution des points est proscrit au profit du mode binaire (oui ou non).</p> <p><i>Critères et Sous critères pour l'évaluation détaillée des offres</i></p> <p>NB : Une grille d'évaluation détaillée est jointe en annexe du Règlement Particulier de l'Appel d'Offres . En cas de conflit entre les contenus des pièces du DAO, l'élimination d'une offre pour non-conformité aux prescriptions du DAO ne doit s'appuyer que sur des critères contenus dans le RPAO dont les dispositions priment sur celle des autres pièces</p>
31.2.	<p>La monnaie retenue pour la conversion en une seule monnaie est le franc CFA, la source du taux de change étant la Banque des Etats de l'Afrique Centrale (BEAC).</p> <p>La date du taux de change est : <i>[Retenir une date qui ne sera pas antérieure de plus de vingt-huit (28) jours à la date limite de dépôt des offres, ni postérieure à la date initiale d'expiration du délai de validité des offres.</i></p> <p><i>le taux de change pour convertir l'offre du soumissionnaire en monnaie locale ainsi que pour convertir les futurs décomptes en monnaie étrangère, sera celui [à préciser par exemple celui de la BEAC trois jours ouvrables avant la date limite de dépôt des offres]</i></p>
32.2.(b)	Le mode d'évaluation des travaux en régie à chiffrer de façon compétitive est défini comme suit : <i>[à préciser le cas échéant]</i> et le pourcentage desdits travaux devra être précisé Le pourcentage des travaux en régie est de 2 % du montant de la Lettre Commande et de ses avenants, le cas échéant
32.2.(e)	Le délai d'exécution des travaux objet de la présente Lettre Commande est de quatre (04) Mois
32.2(g).	La méthode d'évaluation des variantes techniques est la suivante : Ce marché est à prix unitaires
33.1.	Les soumissionnaires nationaux bénéficient d'une marge de préférence nationale au cours de l'évaluation.
F- ATTRIBUTION	
34.1	<i>Le Maître d'Ouvrage attribue le marché au soumissionnaire dont l'offre a été reconnue conforme pour l'essentiel au Dossier d'Appel d'offres et qui dispose des capacités techniques et financières requises pour exécuter le marché de façon satisfaisante et dont l'offre a été évaluée la moins disante après application des remises proposées le cas échéant.</i>
34.2	<i>La combinaison à appliquer en cas d'attribution simultanée de plusieurs lots est la suivante le Maître d'Ouvrage tiendra compte des rabais proposés et se basera sur la combinaison qui lui est la plus avantageuse économiquement afin d'arrêter la liste d'attributaires par lot: dans le cas contraire, [préciser le cas échéant, un autre mode que celui le plus économiquement avantageux pour le Maître d'Ouvrage</i>
39.2	Le taux du cautionnement définitif est de 2% du montant toutes taxes comprises du marché Dans un délai de quinze (15) jours à compter de la date de notification du marché par le Maître

Références du RGAO	Description de la Disposition du RPAO
	d'ouvrage, le cocontractant fournira un cautionnement définitif suivant le modèle joint au Dossier d'appel d'offres. La non production dudit cautionnement dans les délais et conditions de l'article 28 du CCAP expose le soumissionnaire aux sanctions prévues par l'article 37 dudit CCAP.
40	<p style="text-align: center;">Principes Ethiques</p> <p>Les Présidents et Membres de commission, les Soumissionnaires et les autres intervenants de la procédure doivent observer en tout temps, les règles d'éthique professionnelle les plus strictes. Ils doivent notamment s'interdire toute corruption ou toute autre forme de manœuvres frauduleuses. En vertu de ce principe, les expressions ci-dessus sont définies de la façon suivante :</p> <ul style="list-style-type: none"> (i) est coupable de "corruption" quiconque offre, donne, sollicite ou accepte directement ou indirectement un quelconque avantage en vue d'influencer l'action d'un agent public au cours de l'attribution ou de l'exécution d'un marché ou d'une lettre commande, et (ii) est coupable de "corruption" quiconque fournit, sollicite ou accepte plusieurs offres émises par le même soumissionnaire sous des noms des sociétés différentes et/ou sur des numéros d'enregistrement différents. (iii) se livre à des "manœuvres frauduleuses" quiconque déforme ou dénature des faits afin d'influencer l'attribution ou l'exécution d'un marché ou d'une lettre commande de manière préjudiciable au Maître d'Ouvrage ou au Maître d'Ouvrage Délégué. Les "Manœuvres frauduleuses" comprennent notamment toute entente ou manœuvre collusoire des soumissionnaires (avant ou après la remise de l'offre) visant à maintenir artificiellement les prix des cotations à des niveaux ne correspondant pas à ceux qui résulteraient du jeu d'une concurrence libre et ouverte, et à priver ainsi le Maître d'Ouvrage ou le Maître d'Ouvrage Délégué des avantages de cette dernière.

PIECE N°4

**CAHIER DES CLAUSES
ADMINISTRATIVES PARTICULIERES
(CCAP)**

Note relative au Cahier des Clauses Administratives Particulières

Les dispositions du présent Cahier des Clauses Administratives Particulières (CCAP) fixent les droits et obligations des parties au contrat. Ces droits et obligations doivent être en tout point de vue, conformes au Cahier des Clauses Administratives Générales (CCAG), qui campe d'ores et déjà le cadre réglementaire applicable à l'exécution des marchés de travaux.

A cet égard, les dispositions du CCAP complètent et/ou précisent les informations expressément prévues dans le CCAG d'une part, et celles nécessitées par le marché en question d'autre part, et ce, dans le respect des lois et règlement en vigueur au Cameroun.

Sauf disposition spéciale renvoyant au CCAP, les dispositions du CCAG demeurent applicables :

Dans tous les cas où les dispositions se contredisent, celles du Cahier des Clauses Administratives Particulières prévaudront sur celles du Cahier des Clauses Administratives Générales.

Le numéro de l'article du CCAG auquel se réfère l'article du CCAP est indiqué le cas échéant, entre parenthèses. Les autres clauses du CCAG ne figurant pas dans le CCAP restent bien entendu en vigueur dans le cadre de l'exécution du marché.

Les clauses types du CCAP constituent un canevas des dispositions que le Maître d'Ouvrage et le Maître d'Ouvrage devront suivre pour préparer chaque Dossier d'Appel d'Offres et projet de marché.

Table des matières

CHAPITRE I. Généralités.....	54
Article 1. Objet du marché.....	Erreur ! Signet non défini.
Article 2. Procédure de passation du marché.....	Erreur ! Signet non défini.
Article 3. Attributions et nantissement	Erreur ! Signet non défini.
Article 4. Langue, lois et règlements applicables	55
Article 5. Normes	85
Article 6. Pièces constitutives du marché	85
Article 7. Textes généraux applicables	55
Article 8. Communication	56
CHAPITRE II. Exécution des travaux.....	56
Article 9. Consistance des prestations	56
Article 10. Délais d'exécution du marché	87
Article 11. Obligations du Maître d'Ouvrage ou du Maître d'Ouvrage Délégué.....	57
Article 12. Ordres de service	57
Article 13. Rôles et responsabilités du cocontractant de l'administration.....	58
Article 14. Marchés à tranches conditionnelles.....	58
Article 15. Personnel et Matériel du cocontractant.....	59
Article 16. Pièces à fournir par le cocontractant.....	61
Article 17. Mise à disposition des documents et du site.....	62
Article 18. Assurances des ouvrages et responsabilités civiles	62
Article 19. Sous-traitance	63
Article 20. Laboratoire de chantier et	63
Article 21. Journal et Réunions de chantier.....	63
Article 22. Utilisation des explosifs.....	64
CHAPITRE III De la réception.....	64
Article 23. Réception provisoire	64
Article 24. Documents à fournir après exécution	66
Article 25. Garantie contractuelle / Entretien pendant la période de garantie	66
Article 26. Réception définitive.....	67
Article 27. Garantie légale	67
CHAPITRE IV. Clauses financières.....	67
Article 28. Montant du marché	67

Article 29.	Lieu et mode de paiement.....	67
Article 30.	Garanties et cautions.....	68
Article 31.	Variation des prix	69
Article 32.	Formules de révision des prix.....	69
Article 33.	Formules d'actualisation des prix.....	69
Article 34.	Travaux en régie	69
Article 35.	Valorisation des approvisionnements	69
Article 36.	Avances.....	69
Article 37.	Règlement des travaux.....	70
Article 38.	Intérêts moratoires	71
Article 39.	Pénalités.....	71
Article 40.	Règlement en cas de groupement d'entreprises et de sous-traitance.....	72
Article 41.	Régime fiscal et douanier	72
Article 42.	Timbres et enregistrement des marchés.....	73
CHAPITRE V.	Dispositions diverses	73
Article 43.	Résiliation du marché	73
Article 44.	Cas de force majeure	73
Article 45.	Différends et litiges.....	74
Article 46.	Edition et diffusion du présent marché.....	74
Article 47.	et dernier : Validité et entrée en vigueur du marché.....	74

CHAPITRE I. GENERALITES

Article 1 : Objet de la Lettre Commande

La présente Lettre Commande a pour objet la réalisation en trois (03) lots ci-après définis :

Construction d'un bloc de deux salles de classe à l'Ecole Publique d'Allat (LOT1), Commune de Banyo, Département du Mayo-Banyo, Région de l'Adamaoua.

- **Construction d'un bloc de deux salles de classe à l'Ecole Publique de Taram Doyam (LOT2), Commune de Banyo, Département du Mayo-Banyo, Région de l'Adamaoua.**

- **Construction d'un bloc de deux salles de classe à l'Ecole Publique de Mayo Vouré (LOT3), Commune de Banyo, Département du Mayo-Banyo, Région de l'Adamaoua.**

Article 2 : Procédure de passation de la Lettre Commande

La présente Lettre Commande est passée après **Avis d'Appel d'Offres National Ouvert** N° 001 /AONO /C-BYO/SG/STADU/CIPMP/2026 du 08 JAN 2026

Article 3 : Définitions et attributions (CCAG Article 2 complété)

3.1. Définitions générales (Cf. code

- L'Autorité contractante est : *le Maire de la Commune de Banyo*. Il passe le marché, veille à la conservation des originaux des documents y relatifs et procède à la transmission des copies au Ministre en charge des Marchés publics et à l'organisme chargé de la régulation ;

- L'Autorité en charge du contrôle de l'effectivité de la réalisation des travaux est : Le Délégué Départemental des Marchés publics du Mayo-Banyo;

- Le Maître d'Ouvrage est : Le Maire de la Commune de Banyo. Il représente l'administration bénéficiaire des travaux ;

- Le Chef de service de la Lettre Commande est : le chef service technique de l'aménagement et du développement urbain de la Commune de Banyo.

Il veille au respect des clauses administratives, techniques et financières et des délais contractuels.

- L'Ingénieur de la Lettre Commande est : le Délégué Départemental des Travaux Publics du Mayo-Banyo ;

- Le Maître d'Œuvre du présent marché est le Chef service technique à la DDTP du Mayo-Banyo ci-après désigné Maître d'Œuvre ; il s'agit d'une maîtrise d'œuvre publique

- L'entrepreneur est : *[A préciser]* ;

3.2. Nantissement

Le présent marché peut être donné en nantissement, sous réserve de toute forme de cession de créance.

Dans ce cas :

- L'autorité chargée de l'ordonnancement des paiements est : Le Maire de la Commune de Banyo.

- L'autorité chargée de la liquidation des dépenses est : Le Maire de la Commune de Banyo;

- L'organisme ou le responsable chargé du paiement est : le Receveur municipal de Banyo;

- Les responsables compétents pour fournir les renseignements au titre de l'exécution de la présente Lettre-Commande sont : le Maître d'Ouvrage (Autorité Contractante), le

Chef de Service du Marché, l'Ingénieur du Marché et le Maître d'Œuvre.

3.3. Attributions du Maître d'Œuvre : Il assure le suivi quotidien des travaux et signe les attachements établis contradictoirement avec l'entreprise qui contresigne.

Article 4 : Langue, lois et règlements applicables

4.1. La langue utilisée est le *Français ou l'Anglais*.

4.2. Le cocontractant ou titulaire du marché s'engage à observer les lois, et règlements en vigueur en République du Cameroun et ce, aussi bien dans sa propre organisation que dans la réalisation du marché.

Si les lois et règlements en vigueur à la date de signature du présent marché venaient à être modifiés après la signature du marché, les coûts éventuels qui en découleraient directement seraient pris en compte sans gain ni perte pour chaque partie.

Article 5 : Normes

5.1 Les travaux en exécution du présent marché seront conformes aux normes fixées dans les Cahiers des Clauses Techniques Particulières, et quand aucune norme applicable n'est mentionnée, à la norme faisant autorité en la matière et applicable au Cameroun, cette norme sera la norme la plus récemment approuvée par l'autorité compétente.

5.2. Le cocontractant étudiera, exécutera et garantira les travaux du présent marché en prenant en considération la meilleure pratique de réalisation au Cameroun pour des opérations de technologie similaire.

Article 6- Pièces constitutives du marché

Les pièces contractuelles constitutives du présent marché sont complémentaires. Elles sont par ordre de priorité :

1. la soumission ou l'acte d'engagement ;
2. L'offre du cocontractant et ses annexes dans toutes les dispositions non contraires au Cahier des Clauses Administratives particulières (CCAP), aux Cahiers des Clauses Techniques Particulières (CCTP), ou aux clauses techniques des travaux, le cas échéant ;
3. le Cahier des Clauses Administratives Particulières (CCAP) ;
4. les Cahiers des Clauses Techniques Particulières (CCTP) ;
5. le Devis ou le Détail Quantitatif Estimatif (DQE) ;
6. le Bordereau des Prix Unitaires (BPU) ;
7. le Sous-Détail des Prix (SDP) ;
8. le Cahier des Clauses Administratives Générales (CCAG) auquel il est spécifiquement assujéti ;
9. Le projet d'exécution, etc;
10. Tout autres documents utiles (les Procès-Verbaux (PV) de négociation, les CST, les Plans, les Stratégies de gestion et Plans de mise en œuvre Environnemental Social, Hygiène et Sécurité (ESHS), le Code de Conduite ESHS, l'analyse de la valeur du projet le cas échéant, le projet/programme d'exécution etc.).
11. La charte d'intégrité ;
12. La déclaration d'engagement social et environnemental

Article 7-Textes généraux applicables

La présente lettre commande est soumis aux textes généraux ci-après :

- 1) *La loi cadre N° 96/12 du 05 août 1996 sur la gestion de l'environnement ;*
- 2) *La loi N°2018/012 du 11 juillet 2018 portant régime financier de l'Etat et des autres entités publiques ;*
- 3) *La loi N° 2025/012 du 17 décembre 2025 portant Loi de Finances de la République du Cameroun pour l'Exercice 2026 ;*
- 4) *Le Code minier ;*
- 5) *Les textes régissant les corps de métier ;*
- 6) *Le décret n°2001/048 du 23 février 2001 portant organisation et fonctionnement de*

l'Agence de Régulation des Marchés Publics (et ses différents textes d'application) modifié et complété par le décret N° 2012/076 du 08 mars 2012 ;

- 7) le décret n° 2003/651/PM du 16 avril 2003 fixant les modalités d'application du régime fiscal et douanier des Marchés Publics ;*
- 8) Le décret n° 2012 /074 du 08 mars 2012 portant création, organisation et fonctionnement des Commissions des Marchés modifié et complété par le décret N° 2013/271 du 05 août 2013 ;*
- 9) Le décret N° 2018/366 du 20 juin 2018 portant Code des Marchés Publics ;*
- 10) l'arrêté N°00000204/A/MINMAP du 03 Juillet 2018 portant création des commissions internes de passation des marchés auprès des communautés Urbaines, Communes et Communes d'Arrondissement;*
- 11) La circulaire N°001/CAB/PR du 19 juin 2012 relative à la passation et au contrôle de l'exécution des Marchés Publics ;*
- 12) La circulaire n°0001877/C/MINFI du 31 décembre 2025 portant Instructions relatives à l'Exécution des Lois de Finances, au Suivi et au Contrôle de l'Exécution du Budget de l'Etat, des Etablissements Publics Administratifs, et des autres entités publiques pour l'Exercice 2026;*
- 13) La lettre circulaire N° 0001879 /LC/MINFI DU 31 Décembre 2025 relatives à l'Exécution des Lois de Finances, au Suivi et au Contrôle de l'Exécution du Budget des collectivités territoriales décentralisées pour l'Exercice 2026.*
- 14) Les DTU pour les travaux de bâtiment ;*
- 15) Les textes et normes en vigueur au Cameroun ;*
- 16) D'autres textes spécifiques au domaine concerné par la lettre-commande.*

Article 8 Communication

7.1. Toutes les communications au titre de la présente Lettre-Commande sont écrites et les notifications faites aux adresses ci-après :

a. Dans le cas où l'entrepreneur est le destinataire : Madame/Monsieur:.....

Passé le délai de 15 jours fixé à l'article 6.1 du CCAG pour faire connaître au Maître d'Ouvrage, au chef de service son domicile, les correspondances seront valablement adressées à la mairie de *BANYO*, avec copie adressée dans les mêmes délais, à l'Autorité contractante, au Chef de service, à l'ingénieur, au Maître d'Œuvre, le cas échéant.

b. Dans le cas où le Maître d'Ouvrage en est le destinataire :

Madame/Monsieur le Maire de la commune de Banyo avec copie adressée dans les mêmes délais, à l'Autorité contractante, au Chef de service, à l'ingénieur, au Maître d'Œuvre, le cas échéant.

c. Dans le cas où l'Autorité Contractante est :

Madame/Monsieur le: *Maire de la Commune de Banyo* avec copie adressée dans les mêmes délais, au Maître d'Ouvrage, au Chef de service, à l'ingénieur et au Maître d'Œuvre le cas échéant.

7.2. L'entrepreneur adressera toutes notifications écrites ou correspondances au Maître d'Œuvre, avec copie au Chef de service.

CHAPITRE II. EXECUTION DES TRAVAUX

Article 9 Consistance des prestations

Les travaux à réaliser dans le cadre du présent marché comprennent :

Série n°	Ouvrages
100	TRAVAUX PREPARATOIRES -ETUDES
200	TERRASSEMENT
300	FONDACTIONS
400	MAÇONNERIE-ELEVATION
500	CHARPENTE - COUVERTURE
600	MENUISERIE METALLIQUE
700	ELECTRICITE
800	PEINTURE

Article 10- Délais d'exécution du marché

10.1. Le délai d'exécution des travaux objet de la présente Lettre Commande est de **quatre (04) Mois**.

10.2. Ce délai court à compter de la date de notification de l'ordre de service de commencer les travaux

Article 11- Obligations du Maître d'Ouvrage

11.1. Le Maître d'ouvrage est responsable de l'acquisition et de la mise à disposition du site ainsi que son accès, de la possession, de l'utilisation et de l'accès à toutes les autres zones raisonnablement nécessaires à la bonne exécution du Marché. Il doit fournir au Cocontractant les facilités pour l'accès aux sites des projets. Pour les sites éloignés du siège du Maître d'Ouvrage, les frais de transports pour leur accès sont à la charge du Cocontractant.

11.2. Le Maître d'ouvrage devra obtenir à ses frais les permis, autorisations, agréments et licences auprès des autorités locales, régionales ou nationales ou des services publics compétents, nécessaires à l'exécution du Marché, et qui relèvent de ses obligations.

11.3. Si le cocontractant de l'administration en fait la demande, le Maître d'ouvrage fera tout son possible pour l'aider à obtenir à temps et avec toute la diligence requise auprès des administrations ou services publics locaux, régionaux, nationaux, les permis, autorisations et licences nécessaires à l'exécution du Marché requis par ces organismes pour le cocontractant, ses sous-traitants ou le personnel du cocontractant ou de ses sous-traitants selon les cas.

11.4 Le Maître d'Ouvrage assure au cocontractant la protection contre les menaces, outrages, violences, voies de fait, injures ou diffamations, dont il peut être victime en raison ou à l'occasion de l'exercice de sa mission.

Article 12- Ordres de service

Les différents ordres de service seront établis et notifiés dans les conditions suivantes :

12.1. Dès notification du marché au titulaire, le Maître d'Ouvrage dispose d'un délai de quinze (15) jours calendaires pour signer l'ordre de service de démarrage des travaux. *Cet Ordre de service est notifié au cocontractant par le Chef de service du marché dans un délai de sept (7) jours calendaires. Une copie dudit ordre de service est transmise au DDMAP, à l'Organisme chargé de la Régulation, au Chef de service du marché, à l'Ingénieur du marché, à l'Organisme Payeur et au Maître d'œuvre le cas échéant.*

12.2 Les ordres de services ayant une incidence sur le montant et/ou sur le délai du marché, sont signés par le Maître d'Ouvrage dans les conditions suivantes :

a. lorsqu'un ordre de service est susceptible d'entraîner le dépassement du montant du marché, sa signature est subordonnée aux justificatifs du financement par le Maître d'Ouvrage;

b. en cas de dépassement du montant du marché, les modifications ne peuvent se faire que par voie d'avenant et les prestations supplémentaires ne peuvent être payées qu'après signature de ce dernier par le Maître d'Ouvrage;

c. les ordres de service pour prestations supplémentaires peuvent être signés par le Maître d'Ouvrage et régularisés plus tard par voie d'avenant, tant que leur incidence financière est inférieure à dix pour cent (10) du montant du marché.

Une copie des ordres de service susvisés sera adressée au Chef de service du marché, à l'Ingénieur du marché, à l'Organisme Payeur et au Maître d'œuvre le cas échéant.

d. Le visa préalable de l'Organisme Payeur sera éventuellement requis avant la signature de ceux ayant une incidence sur le montant.

e. En tout état de cause, toute modification touchant aux spécifications techniques ou clauses techniques particulières doit faire l'objet d'une étude préalable sur l'étendue, le coût et les délais du marché.

12.3. Les ordres de service à caractère technique liés au déroulement normal du chantier seront

directement signés par le Chef de service des Marchés et notifiés au Cocontractant par l'ingénieur ou le Maître d'œuvre (le cas échéant) avec copie au DDMAP, à l'Organisme chargé de la Régulation et à l'Organisme Payeur.

12. 4. Les ordres de service valant mise en demeure seront signés par le Maître d'Ouvrage, et notifiés au Cocontractant par le Chef de service, avec copie au DDMAP, à l'Organisme chargé de la Régulation, à l'Ingénieur du marché et au Maître d'œuvre le cas échéant.

12. 5. Les ordres de service de suspension et de reprise des travaux, pour cause d'intempéries ou autre cas de force majeure, seront signés par le Maître d'Ouvrage et notifiés par le Chef de service au cocontractant, avec copie au DDMAP, à l'Organisme chargé de la Régulation, à l'Ingénieur du marché et au Maître d'œuvre le cas échéant.

12. 6. Les ordres de service prescrivant les travaux nécessaires pour remédier aux désordres ne relevant pas d'une utilisation normale qui apparaîtraient dans les ouvrages pendant la période de garantie, seront signés par le Chef de Service, sur proposition de l'Ingénieur et notifiés au Cocontractant par l'Ingénieur.

12. 7. Le Cocontractant dispose d'un délai de quinze (15) jours pour émettre des réserves sur tout ordre de service reçu. Le fait d'émettre des réserves ne dispense pas le Cocontractant d'exécuter les ordres de service reçus.

12.8 En cas de groupement d'entreprises, les ordres de service sont adressés au mandataire, qui a seule qualité pour présenter des réserves au nom du groupement, qu'il représente.

12.9 Le marché peut comporter des tranches conditionnelles, dont l'exécution est subordonnée, pour chacune d'entre elles, à la levée éventuelle de la clause de dénonciation et à la notification au Cocontractant par ordre de service de la décision du Maître d'Ouvrage de poursuivre l'exécution desdites tranches. Si cet ordre de service n'a pas été notifié au Cocontractant dans le délai imparti défini à l'article 14 du présent marché, le Maître d'Ouvrage et le Cocontractant sont à l'expiration de ce délai déliés de cette obligation pour cette tranche conditionnelle.

12.10 L'ordre de service de démarrage des travaux de la tranche conditionnelle ne peut être notifié qu'après achèvement et réception provisoire de la tranche précédente. Toutefois, au cas où la condition suspensive de l'exécution de la tranche conditionnelle tient à la disponibilité de financement, la notification de l'ordre de service de démarrage est donnée dès lors que, la preuve de disponibilité de financement est établie.

Article 13-Rôles et responsabilités du cocontractant de l'administration

13.1 Le cocontractant a pour mission d'assurer l'exécution des travaux sous le contrôle de l'Ingénieur ou du Maître d'Œuvre (à préciser le cas échéant) et de remplir ses obligations de façon diligente, efficace et économique, tels que décrits dans les Spécifications techniques ou les clauses techniques, sous le contrôle de l'Ingénieur et ce conformément au présent marché aux règles et normes en vigueur au Cameroun et aux techniques et pratiques généralement acceptées dans le domaine d'activité concerné par le marché. Il est tenu notamment d'effectuer (s'il y a lieu) les calculs, essais et analyses, de déterminer, de choisir, d'acheter, et approvisionner tous les outillages, matériaux et fournitures nécessaires pour l'exécution des travaux. Il est tenu d'engager tout le personnel utile spécialisé ou non.

13.2-Le cocontractant est responsable vis-à-vis du Maître d'Ouvrage de la qualité des matériaux et des fournitures utilisées, de leur parfaite adaptation aux besoins du chantier, de la bonne exécution des travaux, des prestations et interventions effectuées par les sous-traitants agréés. Il a l'obligation de se conformer à la législation en vigueur au Cameroun concernant le respect de l'environnement. Il devra exécuter tous les travaux spécifiés dans le CCTP et aux textes et directives mentionnés dans ladite pièce. Il aura notamment l'obligation de produire une plaque de chantier conformément à la réglementation et d'afficher un règlement intérieur à l'entreprise en prenant en compte les problèmes environnementaux et sociaux.

13.3 Pendant la durée du marché, le cocontractant ne s'engage pas directement ou indirectement, dans des activités professionnelles ou contractuelles susceptibles de compromettre son indépendance par rapport aux missions, qui lui sont dévolues.

13.4 En cas de conflit d'intérêt du fait d'un membre de l'équipe de la mission, le cocontractant doit le signaler par écrit au Maître d'Ouvrage et doit remplacer l'expert en question, impliqué dans le projet ou le marché.

Le conflit d'intérêt s'entend de toute situation dans laquelle le cocontractant pourrait tirer des profits directs ou indirects d'un marché passé par le Maître d'Ouvrage auprès duquel il est consulté ou toute situation dans laquelle il a des intérêts personnels ou financiers suffisants pour compromettre son impartialité dans l'accomplissement de ses fonctions ou de nature à affecter défavorablement son jugement.

13.5 Le cocontractant est tenu au secret professionnel vis-à-vis des tiers sur les informations, les renseignements et les documents recueillis ou portés à sa connaissance à l'occasion de l'exécution du marché.

A ce titre, les documents établis par le cocontractant au cours de l'exécution du marché ne peuvent être publiés ou communiqués qu'avec l'accord écrit du Maître d'Ouvrage.

Le cocontractant est tenu lors du dépôt du rapport final de restituer tous les documents empruntés au Maître d'Ouvrage.

13.6 Le cocontractant ainsi que ses associés ou ses sous-traitants s'interdisent pendant la durée du marché, et à son issue pendant six (6) mois, de fournir des biens, prestations ou services destinés au Maître d'Ouvrage découlant des prestations ou ayant un rapport étroit avec elles (à l'exception de l'exécution des prestations ou de leur continuation).

Le cocontractant doit prendre en charge des frais professionnels et de la couverture de tous risques de maladie et d'accident dans le cadre de sa mission.

Le cocontractant ne peut pas modifier la composition de l'équipe proposée dans son offre technique sans l'accord écrit au Maître d'Ouvrage.

Pour les entreprises étrangères et à défaut de résider, le Cocontractant aura à maintenir en République du Cameroun pendant la période d'exécution du contrat, un représentant permanent dûment mandaté

Article 14 Marchés à tranches conditionnelles

14.1. Sans objet

Article 15- Personnel et Matériel du cocontractant

15.1. Personnel de l'entreprise

L'entreprise est tenue d'utiliser le personnel proposé dans l'offre, dont l'équipe se compose comme suit : *[A préciser]*

Personnel clé pour l'exécution des travaux :

Chef de Projet : *[indiquer le nom]*

Conducteur des travaux : *[indiquer le nom]*

Autres personnels clés : *[indiquer les noms]*

Indiquer par ailleurs le personnel à recruter dans le cas de l'approche HIMO le cas échéant, ainsi que le mode de leur rémunération.

15.2. Remplacement du personnel clé

15.2.1 Toute modification, même partielle, apportée aux propositions de l'offre technique n'interviendra qu'après agrément écrit du Chef de service du marché. En cas de modification, le cocontractant le fera remplacer par un personnel de compétence (qualifications et expérience) au moins égale ou par un matériel de performance similaire et en bon état de marche.

En tout état de cause, les listes du personnel d'encadrement à mettre en place seront préalablement soumises à l'agrément écrit de l'ingénieur le cas échéant dans les quinze (15) jours qui suivent la

notification de l'ordre de service de commencer les travaux. Passé ce délai, les listes seront considérées comme approuvées.

L'ingénieur le cas échéant disposera de huit (08) jours pour notifier par écrit son avis au Chef de service du Marché. Le Maître d'Ouvrage se réserve la possibilité de refuser son agrément à une personne proposée par le cocontractant, dont la qualification serait insuffisante.

15.2.2 Toute modification unilatérale apportée aux propositions en personnel d'encadrement de l'offre technique, avant et pendant les travaux constitue un motif de résiliation du marché tel que visé à l'article 41 ci-dessous.

15.2.3 Le remplacement du personnel d'encadrement suivant les réglementations en vigueur fera l'objet d'une pénalité forfaitaire de cent mille (100 000) francs CFA par personne remplacée, prise en compte dans le premier décompte suivant le constat. Le remplacement de l'agent en cause ne devra en aucun cas interrompre la continuité des travaux. Tous les frais en découlant seront à la charge du COCONTRACTANT.

15.2.4 En cas de maladie ou d'accident, le COCONTRACTANT devra remplacer sans délai tout agent qui se trouverait empêché d'exécuter les tâches qui lui seront confiées normalement en application du présent contrat.

15.2.5 Si le Maître d'Ouvrage demande le remplacement d'un agent pour faute grave de ce dernier dûment constaté par les deux parties, le COCONTRACTANT devra pourvoir à ses frais à son remplacement immédiat.

15.2.6 Dans tous les cas de remplacements visés ci-dessus, la procédure d'approbation reste applicable à tout nouvel agent proposé par le COCONTRACTANT pour succéder à un agent remplacé.

Toute modification apportée sera notifiée au Maître d'Ouvrage pour approbation préalable.

15.3. Retrait du personnel (le cas échéant)

Après agrément écrit du Maître d'Ouvrage, le Chef de service du marché, peut sur proposition de l'Ingénieur du Marché ou du Maître d'œuvre le cas échéant, demander au cocontractant, après mise en demeure, de retirer un personnel faisant partie de ses effectifs pour faute grave dûment constatée ou pour incompétence, en donnant les motifs de sa requête, le cocontractant veillera à ce que cette personne quitte le Site dans les quinze (15) jours et qu'elle n'ait plus aucun rapport avec le travail dans le cadre du Marché. Dans ce cas, son remplacement est effectué conformément aux dispositions de l'article 13.2 ci-dessus.

15.4 Représentant du cocontractant

Dès notification du marché, le cocontractant désigne une personne physique, qui le représente vis-à-vis de l'Administration pour tout ce qui concerne l'exécution du projet.

Cette personne chargée de la conduite des travaux, doit disposer de pouvoirs suffisants pour prendre sans délai les décisions nécessaires à la bonne marche du projet.

15.5. Législation du travail

Le Cocontractant devra se conformer à la législation du travail en vigueur au Cameroun incluant la législation relative à l'embauche, la santé, la sécurité, la protection sociale, à l'HIMO, au quota de ressources locales à mobiliser.

Le cocontractant devra fournir le logement, l'assistance médicale, la nourriture et les installations sanitaires au personnel vivant dans les bases vie du cocontractant, en se conformant aux exigences des Spécifications se rapportant aux Conditions sociales et sanitaires de la main d'œuvre.

Dans les relations avec son personnel et le personnel de ses sous-traitants, qui seront employés ou participeront à l'exécution du Marché, le cocontractant devra respecter les fêtes nationales, jours fériés légaux, fêtes religieuses ou autres coutumes, ainsi que toutes les lois et toutes les réglementations locales applicables en matière de droit du travail.

Sauf disposition contraire du Marché, si le cocontractant estime nécessaire d'effectuer des travaux de nuit ou pendant les jours fériés afin de respecter les Niveaux de service et le Délai d'achèvement contractuel, et s'il demande son consentement au Maître d'ouvrage à cet effet (si un tel consentement est requis), le Maître d'ouvrage ne devra pas lui refuser ce consentement sans motif valable.

Le cocontractant aura la responsabilité d'obtenir tous les permis et/ou visas nécessaires de la part des autorités compétentes, afin que toute la main-d'œuvre et tout le personnel devant être employés sur le Site puissent entrer et séjourner en situation régulière au Cameroun.

Le cocontractant devra fournir à ses propres frais les moyens nécessaires afin de rapatrier tous les membres de son personnel et du personnel de ses sous-traitants travaillant sur le Site, dans les pays où ils ont été respectivement recrutés pour l'exécution du Marché ; il devra également pourvoir, à ses propres frais, à leur séjour temporaire sur place, entre la date à laquelle ils cesseront d'être employés à l'exécution du Marché et la date programmée pour leur rapatriement.

15.6. Matériel proposé dans l'offre

Le cocontractant utilisera le matériel approprié de niveau comparable aux prescriptions du DAO, dans le projet d'exécution pour la bonne exécution des prestations selon les règles de l'art. Toute modification apportée sera notifiée au Maître d'Ouvrage pour approbation préalable.

Article 16- Pièces à fournir par le cocontractant

16.1. Programme des travaux, Plan d'assurance qualité et autres

a) Dans un délai maximum de *quinze (15) jours* à compter de la notification de l'ordre de service de commencer les travaux, Le cocontractant de l'administration soumettra, en *six (06)* exemplaires, à l'approbation du *Chef de service après avis de l'Ingénieur* le programme d'exécution des travaux, son calendrier d'approvisionnement, son projet de Plan d'Assurance Qualité (PAQ) et son Plan de Gestion Environnementale, le cas échéant.

Ce programme sera exclusivement présenté selon les modèles fournis et comprenant notamment,

- Le PV de définition des tâches à exécuter, le cas échéant ;
- La liste des travaux à sous-traiter ;
- La description des modalités de maintien de la circulation le cas échéant
- Etc.

Deux (2) exemplaires de ces pièces lui seront retournés dans un délai maximal de vingt-un (21) à partir de leur réception avec :

- Soit la mention d'approbation " BON POUR EXECUTION " ;
- Soit la mention de leur rejet accompagnée des motifs dudit rejet.

Le cocontractant de l'administration disposera alors de *cinq (05) jours* pour présenter un nouveau projet. Le Chef de Service disposera alors d'un délai de *cinq (05) jours* pour donner son approbation ou faire d'éventuelles remarques. Les délais d'approbation du projet d'exécution sont suspensifs du délai d'exécution.

L'approbation donnée par le Chef de Service ou le Maître d'Œuvre n'atténuera en rien la responsabilité du cocontractant. Cependant les travaux exécutés avant l'approbation du programme ne seront ni constatés ni rémunérés sauf s'ils ont été expressément ordonnés. Le planning actualisé et approuvé deviendra le planning contractuel.

Le cocontractant de l'administration tiendra constamment à jour, sur le chantier, un planning des travaux qui tiendra compte de l'avancement réel du chantier. Des modifications importantes ne pourront être apportées au programme contractuel qu'après avoir reçu l'accord du Chef service du Marché. Après approbation du programme d'exécution par le Chef service du Marché, celui-ci le transmettra dans un délai de *cinq (05) jours* au Maître d'Ouvrage, sans effet suspensif de son exécution. Toutefois, s'il est constaté des modifications importantes dénaturant l'objectif du marché ou la consistance des travaux, le Maître d'Ouvrage retournera le programme d'exécution accompagné des réserves à lever dans un délai de quinze (15) jours à compter de sa date de réception.

b. Le Plan de Gestion Environnemental et Social fera ressortir notamment les conditions de choix des sites techniques et de base vie, les conditions d'emprunt de sites d'extraction et les conditions de remise en état des sites de travaux et d'installation.

c. Le cocontractant indiquera dans ce programme les matériels et méthodes qu'il compte utiliser ainsi que les effectifs du personnel qu'il compte employer.

16.2. Projet d'exécution

a. dans un délai maximum de *quinze (15) jours*, à compter de la date de notification de l'ordre de service de commencer les travaux, le Cocontractant soumettra à l'approbation de l'Ingénieur ou du Maître d'œuvre le cas échéant, un projet d'exécution en *six (06)* exemplaires comprenant notamment :

- le procès-verbal de définition des tâches à exécuter ;
- le relevé des dégradations le cas échéant ;
- le schéma itinéraire ou le linéaire des travaux à exécuter, le cas échéant ;
- la description des procédés et des méthodes d'exécution des travaux envisagés avec les prévisions d'emploi du personnel, du matériel et des matériaux ;
- les plans d'exécution des ouvrages et les notes de calcul y afférentes ;
- les plans d'approvisionnement.
- le planning graphique des travaux ;
- la liste des travaux que le cocontractant fera le cas échéant, exécuter par des sous-traitants.

Le planning actualisé et approuvé deviendra le planning contractuel. Il doit faire apparaître les tâches critiques. Le cocontractant tiendra constamment à jour sur le chantier, un planning actualisé des travaux qui tiendra compte de l'avancement réel du chantier.

En cas d'inobservation des délais d'approbation des documents ci-dessus par l'Administration, ceux-ci sont réputés approuvés.

Article 17- Mise à disposition des documents et du site

Le Maître d'Ouvrage mettra le site des travaux et ses voies d'accès à la disposition du Cocontractant en temps utile et au fur et à mesure de l'avancement des travaux, conformément au programme d'exécution.

L'exemplaire reproductible des plans figurant dans le Dossier d'Appel d'Offres sera remis par : *le Chef de service.*

Article 18- transport, Assurances des ouvrages et responsabilités civiles

18.1. Emballage pour le transport des équipements et matériaux

Le fournisseur doit prendre toutes les dispositions nécessaires pour que les équipements ou les matériaux soient protégés par un emballage soigné et approprié au transport maritime, aérien, ferroviaire ou routier. Le fournisseur doit faire toute diligence pour réparer tous les dégâts éventuellement occasionnés pendant le transport jusqu'au lieu de livraison.

18.2. Assurances

- a) Le titulaire d'un marché est tenu de souscrire auprès d'une ou plusieurs sociétés d'assurances agréées, et dès notification du marché, une police d'assurance couvrant les risques liés à l'exécution des prestations, objets de son marché.
- b) Les polices d'assurances suivantes sont requises au titre du présent Marché pour les montants minima, les franchises et les autres conditions minimales dans un délai de quinze (15) jours à compter de la notification du marché (*A préciser selon la liste ci-après*) :
 - Assurance responsabilité civile vis-à-vis des tiers couvrant les risques de dommages corporels causés à des tiers ou des risques de décès de tiers (y compris le personnel du Maître d'ouvrage), les risques de perte ou des dommages survenant dans le cadre de l'exécution des travaux à des biens pendant la fourniture ou le montage ou les installations : le cas échéant ;
 - Assurance "Tous risques chantier couvrant la perte ou les dommages causés aux Installations sur le site, survenant avant l'achèvement des Installations, avec une extension de garantie couvrant la responsabilité du cocontractant au titre de la perte ou des dommages survenant pendant la période de garantie, aussi longtemps que le cocontractant restera sur le site pour exécuter ses obligations pendant la période de garantie.

- Autres assurances Toutes autres assurances qui pourront être spécifiquement convenues entre les parties au marché.
- c) En tout état de cause, la police doit couvrir tous les dommages corporels, matériels et immatériels causés aux tiers ou aux ouvrages du lendemain de sa souscription, à la réception définitive des prestations ou décennale, le cas échéant.
- d) Si le cocontractant s'abstient de contracter et /ou de maintenir les assurances visées ci-dessus, le Maître d'ouvrage pourra contracter ces assurances et les maintenir en vigueur, et déduire de temps à autres, de toute somme due au cocontractant en vertu du marché, toute prime que le maître d'ouvrage aura payée à l'assureur, ou recouvrer autrement le montant de la prime ainsi payée sera considéré comme si c'était une dette due par le cocontractant.
- e) Le cocontractant devra veiller à ce que son ou ses sous-traitants souscrivent et maintiennent en vigueur, dans toute la mesure nécessaire, des polices d'assurance appropriées couvrant leur personnel, leurs véhicules et les prestations exécutées par eux en vertu du marché, à moins que ces sous-traitants ne soient couverts par les polices contractées par le cocontractant.

Article 19- Sous-traitance

Le présent marché peut donner lieu à des sous-commandes ou de faire exécuter une partie des travaux par des sous-traitants suivant les modalités fixées par le Code et le Cahier des Clauses Administratives Générales applicable aux travaux après autorisation préalable du Maître d'Ouvrage.

Nonobstant tout recours à une sous-commande, l'entreprise principale demeure responsable de l'exécution de toutes les obligations résultant du marché. Le contrat de sous-traitance doit être conforme aux engagements de l'entreprise principale. Ils exécuteront leur partie des travaux sous la seule et pleine responsabilité du cocontractant.

Le montant des travaux pouvant être sous-traités est limité à trente pour cent (30%) du montant du marché et de ses avenants, le cas échéant.

Les prestations objet de sous-commande doivent prioritairement être accordées aux Petites et Moyennes entreprises nationales dont cinquante-un (51%) au moins du capital est détenu par les nationaux, et en cas d'insuffisance ou de carence, aux PME et Grandes entreprises dont trente-trois pourcent (33%) au moins du capital est détenu par les nationaux.

Le paiement du sous-traitant peut-être effectué par le Maître d'Ouvrage lorsque le montant de la prestation sous-traitée par une seule entreprise est supérieur ou égal à dix pour cent (10%) du montant total du marché et ses éventuels avenants ou lorsqu'il est établi que l'entreprise principale se livre à des manœuvres dolosives vis-à-vis du sous-traitant. Lorsque le sous-traitant doit être payé directement, l'entreprise principale est tenue lors de la demande d'autorisation, d'établir que la cession ou le nantissement de créances résultant du marché ne fait pas obstacle au paiement direct du sous-traitant.

Article 20- Laboratoire de chantier et essais

Le cocontractant est tenu d'avoir sur le chantier son propre laboratoire permettant d'exécuter tous les essais d'identification et/ou d'étude des matériaux définis dans le CCTP. Le personnel et le matériel de ce laboratoire doivent recevoir l'agrément du Maître d'œuvre du marché ou de l'Ingénieur dans un délai de dix (10) jours.

Article 21- Journal et Réunions de chantier

21.1. Journal de chantier.

40.1. Le journal de chantier sera signé contradictoirement par le Maître d'Œuvre ou l'Ingénieur, le cas échéant et le représentant de l'entrepreneur systématiquement tous les jours. C'est un document contradictoire unique. Ses pages sont numérotées et visées. Aucune page ne doit être enlevée. Les parties raturées ou annulées sont signées en marge pour validation.

Il comprend :

- Les travaux exécutés dans la journée ;
- Le personnel employé ;
- L'avancement des travaux ;
- Les prescriptions imposées ;
- Les quantités détaillées des travaux ;
- Les réceptions des matériaux et agréments ;
- Les non-conformités ;
- Les opérations administratives relatives à l'exécution ou au règlement du marché (notification, résultats d'essais, constat des prestations, etc.) ;
- Les visites officielles.

Le cocontractant pourra y consigner les incidents ou observations susceptibles de donner lieu à une réclamation de sa part.

Ce journal sera signé contradictoirement par le Maître d'œuvre et le représentant du cocontractant à chaque visite de chantier.

Pour toute réclamation éventuelle du cocontractant, il ne pourra être fait état outre les autres pièces du marché, que des événements ou documents mentionnés en temps utile au journal de chantier.

21.2. Réunions de chantier

Outre les réunions régulières de chantier à l'initiative du maître d'œuvre, des réunions périodiques devront être tenues en présence du Chef de service du marché et de l'Ingénieur du marché ou leur représentant tous les **deux semaines**

Les réunions de chantier feront l'objet d'un procès-verbal signé par tous les participants.

Le procès-verbal de réunion devra préciser :

- les travaux exécutés au cours de la semaine ;
- le taux global d'avancement des travaux ;
- le taux global des paiements en cours ;
- le taux global de consommation des délais ;
- la situation du personnel et du matériel sur le chantier ;
- la qualité des travaux réalisés ;
- les approvisionnements des matériaux sur le chantier ;
- les travaux programmés au cours de la semaine suivante (planning hebdomadaire) ;
- les documents remis ou reçus par le Cocontractant ; les éventuelles difficultés rencontrées ;
- les recommandations générales ;
- etc.

Article 22- Utilisation des explosifs

Sans Objet.

CHAPITRE III. DE LA RECEPTION

Article 23 : Documents à fournir avant la réception technique

Le cocontractant devra dans un délai de dix (10) jours au moins avant la réception provisoire du marché subséquent transmettre au Maître d'Ouvrage les documents suivants [Préciser dispositions particulières le cas échéant] :

1. Copie de la facture ou du décompte décrivant les travaux indiquant leurs quantités, leur prix et le montant total ;
2. Notification de la réception ;
3. Copie du Cautionnement du définitif ;
4. Copie de l'assurance, le cas échéant ;
5. Autre à préciser.

Article 24- Réception provisoire

24.1. Opérations préalables à la réception

Avant la réception provisoire, le cocontractant demande par écrit au Maître d'Ouvrage, avec copie à l'ingénieur, l'organisation d'une visite technique préalable à la réception.

Cette visite comprend entre autres opérations : [Lister les opérations]

- a) **La commission de réception** ou un technicien désigné à cet effet, procède aux vérifications en qualité et en quantités, (à préciser pour les marchés avec les équipements inclus le cas échéant, soit dans les usines de fabrication et les modalités, ateliers d'essais, magasins ou lieux d'exécution des prestations du cocontractant, ateliers d'essais des structures publiques de l'Etat, soit dans les sites des Maître d'Ouvrage).

Ces opérations font l'objet d'un procès-verbal dressé sur le champ et signé par le Maître d'Œuvre le cas échéant, l'Ingénieur et le Cocontractant.

- b) Lorsque ces opérations sont effectuées par un technicien, celui-ci établit un procès-verbal portant proposition d'acceptation, de mise à réparer, à bonifier ou de rejet, qui est transmis à la commission pour décision.
- c) **La commission de réception technique** ou le technicien commis à cette tâche, doit vérifier la conformité qualitative, technique et quantitative des travaux.

En matière de réception technique, la commission prend une des décisions suivantes concernant tout ou partie de la prestation :

- Elle accepte en qualité et en quantité les travaux et, dans ce cas, sa décision est immédiatement exécutoire ;
- Elle constate que les travaux ne sont pas conformes et en prononce le rejet. Toutefois, dans cette hypothèse, elle peut admettre soit que la prestation soit mise en conformité, soit qu'elle fasse l'objet d'une réfaction. Le rejet de la prestation est notifié au Cocontractant par lettre recommandée ou simple lettre contre décharge s'il n'a pas signé le procès-verbal concluant à cette décision.

24.2. Réception Provisoire

Le cocontractant est tenu de faire connaître au Chef de service du marché au plus tard **Sept (07)** jours avant l'expiration du délai contractuel, la date à laquelle il souhaite que soit réceptionnés les travaux.

La réception provisoire sera prononcée aussitôt à la fin de l'exécution des travaux objet du présent marché et après les Opérations préalables à la réception. La Commission après visite du chantier examine le procès-verbal des opérations préalables à la réception et procède à la réception provisoire des travaux s'il y a lieu.

Pour les marchés comportant plusieurs tranches, le Maître d'Ouvrage procédera à la réception provisoire des travaux de la tranche considérée. Cette réception conditionnera le début de la tranche conditionnelle suivante.

La visite de réception est sanctionnée par la signature, séance tenante par tous les participants, d'un procès-verbal de réception mentionnant si elle est prononcée ou non et le cas échéant, les réserves à lever, assorties de délais, avant de prononcer ladite réception. Au cas où la réception n'est pas prononcée le procès-verbal de réception précise les réserves à lever assorties des délais, avant la prononciation de ladite réception.

Pour être valable, le procès-verbal de réception doit être signé par les deux tiers (2/3) au moins des membres dont le Président.

24.3. Composition de la commission de réception

La Commission de réception sera composée des membres suivants:

- **Président** : Le Maître d'Ouvrage ou son représentant ;
- **Rapporteur** : l'Ingénieur du marché ;
- **Membres** :
 - Le Chef service du marché, ou son représentant ;

- Le maître d'œuvre,
- Comptable-matières de la Commune de Banyo ;
- Le directeur de l'école bénéficiaire ;
- Le Cocontractant ;
- Toutes autres personnes sollicitées par son expertise par le maître d'ouvrage
- **Observateur** : Le représentant du MINMAP ;
- **Invité** : Le Cocontractant ;

Les membres de la commission de réception sont convoqués au moins dix (10) jours avant la date de réception. Le cocontractant ou le prestataire est convoqué à la réception par courrier au moins dix (10) jours avant la date de la réception. Il est tenu d'y assister (ou de s'y faire représenter). Son absence équivaut à l'acceptation sans réserve des conclusions de la Commission de réception.

24.4. Réceptions partielles

Sans objet

24.5. Début de la période de garantie

La durée de garantie est d'un an à compter de la date de réception provisoire des travaux

24.6. Prise de possession des ouvrages

Toute prise de possession des ouvrages doit être précédée d'une réception partielle ou provisoire. Toutefois, s'il y a urgence, la prise de possession peut intervenir antérieurement à la réception, sous-réserve de l'établissement d'un état des lieux contradictoire.

24.7 : Rejet

Lorsque la Commission juge que, les travaux appellent les réserves telles qu'il ne lui apparaît possible d'en prononcer ni la réception partielle ni la réception avec réfaction, le Chef de service du marché notifie une décision motivée de rejet.

Le Cocontractant dispose de quinze (15) jours pour présenter ses observations ; Passé ce délai, il est réputé avoir accepté la décision du Chef de service du marché. Si le Cocontractant formule des observations, le Chef de service du marché dispose ensuite de quinze (15) jours pour notifier une nouvelle décision, après avis de la Commission de réception, le cas échéant ; à défaut d'une telle notification, le Chef de service du marché est réputé avoir accepté les observations du Cocontractant. En cas de rejet, le Cocontractant est tenu de rembourser les avances et acomptes déjà perçus.

Article 25- Documents à fournir après exécution

Le Cocontractant remettra au Maître d'Œuvre le cas échéant ou à l'ingénieur du marché dans les trente jours suivants la date de réception provisoire de l'ensemble des travaux, le plan de récolement.

25.1. Les documents à fournir dans un délai de 30 jours par l'entrepreneur au Chef de Service après réception provisoire des travaux :

- Les plans de recollement dont un jeu reproductible ;
- Les documents photographiques ;
- Les clés éventuellement

25.2. Le montant à retenir sur la caution en terme de pénalité pour non fourniture est de deux cent cinquante mille (250 000) francs CFA par jour calendaire de retard.

Article 26- Garantie contractuelle / Entretien pendant la période de garantie

26.1. Délai de garantie

La durée de garantie est de **douze (12) mois** à compter de la date de réception provisoire des travaux.

26.1.1 Pendant la période de garantie, le Cocontractant devra exécuter à ses frais et en temps utile, tous les travaux nécessaires pour remédier aux désordres relevant des malfaçons, qui apparaîtraient dans les ouvrages.

26.1.2 Le Cocontractant sera responsable envers le Maître d'Ouvrage de tous les désordres survenus, exceptés ceux relevant d'une usure normale causée par la circulation, même si ceux-ci n'ont pas été signalés par le Chef de Service.

26.1.3 Si après réception provisoire, le Cocontractant ne s'est pas conformé dans un délai de quinze (15) jours, aux prescriptions d'un Ordre de Service concernant les réparations ou réfections éventuelles, le Chef de Service du Marché sera en droit de les faire exécuter par ses propres ouvriers ou par un autre Cocontractant et d'en recouvrer le montant aux dépens du Cocontractant par déduction sur toutes sommes dues ou à devoir à ce dernier dans le cadre du marché.

Le Cocontractant garantit que les équipements livrés (le cas échéant) en exécution du marché sont neufs et que les travaux sont exécutés dans les règles de l'art et les normes requises.

26.2. Entretien pendant la période de garantie

Pendant le délai de garantie, le cocontractant exécutera à ses frais et en temps utile, tous les travaux et réparations nécessaires pour maintenir en bon état l'ouvrage c'est-à-dire assurer dans les dix (10) jours de la notification du défaut par l'Administration et sur le lieu d'emploi, la remise en état de l'ouvrage pour tous les défauts ou réparations consécutifs pour remédier à tous les désordres du fait de malfaçons qui apparaîtraient dans les ouvrages et les équipements le cas échéant, et signalées par le Chef de service du marché ou le Maître d'œuvre le cas échéant.

Si après réception provisoire, le cocontractant ne s'est pas conformé dans un délai de quinze (15) jours aux prescriptions d'un ordre de service concernant les réparations ou réfections éventuelles, le Chef de service du marché sera en droit de les faire exécuter par ses propres ouvriers ou par un autre entrepreneur et d'en recouvrer le montant aux dépens du cocontractant par déduction sur toutes sommes dues ou garanties émises dans le cadre du marché.

Article 27- Réception définitive

27.1. La réception définitive s'effectuera dans un délai maximal *de quinze (15) jours* à compter de l'expiration du délai de garantie.

27.2. Le Maître d'Œuvre membre de la commission.

27.3. La composition et la procédure de réception définitive sont la même que celles de la réception provisoire.

27.4- Le marché est clôturé définitivement dans les conditions fixées à l'article 38 alinéa 4 du présent CCAP concernant le *Décompte général et définitif*.

Article 28- Garantie légale

Le cocontractant est responsable de plein droit pendant dix (10) ans envers le Maître d'ouvrage, à compter de la réception provisoire, des dommages qui compromettent la solidité de l'ouvrage ou qui l'affectent dans l'un de ses éléments constitutifs ou l'un de ses éléments d'équipement le rendant impropre à sa destination.

A cette fin, il devra recruter un Bureau de Contrôle Technique (BCT) agréé chargé de l'expertise des travaux en vue d'une assurance décennale.

CHAPITRE IV. CLAUSES FINANCIERES

Article 29- Montant du marché

Le montant du présent marché, tel qu'il ressort du [détail ou devis estimatif] est de : _____ (en chiffres) _____ (en lettres) francs CFA Toutes Taxes Comprises (TTC); soit:

- Montant HTVA : _____ () francs CFA ;
- Montant de la TVA : _____ () francs CFA ;
- Montant de l'AIR : _____ () francs CFA ;
- Montant de la TSR, le cas échéant : ----- () francs CFA [n'est applicable que pour les marchés passés avec les cocontractants dont le siège est basé à l'étranger] ;
- Net à percevoir = Montant net déduit de tous les impôts et taxes : _____ () francs CFA.

Article 30- Lieu et mode de paiement

Tout règlement relatif à un marché public intervient par transfert sur un compte domicilié dans un établissement de crédit de droit camerounais de premier rang agréé par le Ministre chargé des finances, conformément au texte en vigueur ou par crédit documentaire.

Le Maître d'Ouvrage se libérera des sommes dues par virement bancaire au nom du cocontractant de la manière suivante :

- a) Pour les règlements en francs CFA, soit (*montant net à mandater en chiffres et en lettres*), par crédit au compte n° _____ ouvert au nom du co-contractant à la banque _____
- b) Pour les règlements en devises, (le cas échéant) soit (*montant net à mandater en chiffres et en lettres*), par crédit au compte n° _____ ouvert au nom du cocontractant à la banque _____.

Article 31 Garanties et cautions

Le cocontractant devra fournir les garanties émanant des banques ou organismes financiers agréés par le Ministre chargé des finances ou ayant un correspondant local agréé.

Les garanties décrites ci-après en faveur du Maître d'Ouvrage sont exigées dans les délais, pour le montant, selon la manière et sous la forme indiquée ci-après :

31.1. Cautionnement définitif

- a) Il est constitué par le titulaire du Marché et transmis au Chef Service du marché dans un délai maximum de vingt (20) jours calendaires à compter de la date de notification du marché et en tout cas avant le premier paiement.
- b) Son montant est fixé à 2% du montant TTC du marché augmenté le cas échéant du montant des avenants
- c) La garantie sera libellée dans la ou les monnaie(s) du Marché, ou dans une monnaie librement convertible satisfaisant le Maître d'ouvrage, et devra suivre l'un des modèles fournis dans le Dossier d'appel d'offres, comme indiqué par le Maître d'ouvrage dans le CCAP, ou tout autre document satisfaisant le Maître d'ouvrage
- d) Les modes de substitution du cautionnement sont prévus à l'article 140 du code des marchés publics.
- e) Le cautionnement définitif sera restitué consécutivement par le Maître d'Ouvrage dans un délai d'un mois suivant la date de réception provisoire des travaux, à la suite d'une mainlevée délivrée par le Maître d'Ouvrage après demande du cocontractant.
- f) Les petites et moyennes entreprises à capitaux et dirigeants nationaux ainsi que les organisations de la société civile peuvent produire, à la place du cautionnement, soit un chèque certifié, soit un chèque banque, soit une hypothèque légale, soit une caution d'un établissement bancaire ou d'un organisme financier agréé conformément aux textes en vigueur.

31.2. Cautionnement d'avance de démarrage

31.2-1 Conformément aux textes en vigueur et sur demande expresse du Cocontractant, il pourra être accordé, une avance de démarrage d'un montant au plus égal à vingt pour cent (20%) du montant toutes taxes comprises du marché sans justification. Cette avance devra être cautionnée à cent pour cent (100%) par un établissement bancaire installé sur le territoire camerounais, et agréé par le Ministre en charge des Finances.

31.2-2 L'avance de démarrage sera remboursée par prélèvement de cinquante pour-cent (50%) du montant des travaux de chaque décompte à partir du moment où les travaux effectués dépassent quarante pour cent (40%) du montant du marché. Il doit être terminé au plus tard lorsque le montant des travaux atteint quatre-vingt pour cent (80%) de la valeur du marché. En tout état de cause, le remboursement devra être terminé un (01) mois avant la date d'expiration du délai contractuel.

31.2-3 Au fur et à mesure du remboursement des avances, le Chef de Service du Marché donnera la main - levée de la part de la caution correspondante si le Cocontractant en fait la demande.

31.3. Cautionnement de bonne exécution

La restitution de la retenue de garantie ou du cautionnement de bonne exécution sera effectuée à compter de la réception définitive des travaux sur mainlevée délivrée par le Maître d'Ouvrage ou le Maître d'Ouvrage Délégué après expiration du délai de garantie.

A l'expiration d'un délai de 30 jours calendaires, les cautionnements cessent d'avoir effet ; l'organisme compétent est tenu de restituer ces cautionnements ou de libérer la retenue de garantie ou le cautionnement de bonne exécution sur simple demande du cocontractant de l'administration ; sauf si le Maître d'Ouvrage a dûment signifié à la caution du cocontractant qu'il n'a pas honoré toutes ses obligations.

Dans ce cas, il ne peut être mis fin à l'engagement de la caution que par main levée délivrée par le Maître d'Ouvrage ou le Maître d'Ouvrage Délégué.

La retenue de garantie est fixée à 10% du montant TTC du marché

Article 32 Variation des prix

32.1. Les prix sont fermes.

Les acomptes payés au cocontractant au titre des avances ne sont pas révisables.

32.2. Modalités d'actualisation des prix (le cas échéant). Sans objet

Les modalités d'actualisation ou de révision des prix sont celles prévues dans le Code des Marchés Publics.

Article 33 Formules de révision des prix

Il n'est pas prévu de révision des prix [Se conformer à la circulaire 003/CAB/PM du 31 Janvier 2011]

Article 34 Formules d'actualisation des prix

Les prix du bordereau des prix unitaires sont actualisables par application de la formule

Les indices sont, le cas échéant, ceux définis pour les formules de révision des prix.

Article 35 Travaux en régie

35.1. Le cocontractant sera tenu de mettre à la disposition du Maître d'Ouvrage, la main d'œuvre, les matériaux, ainsi que l'outillage et tous les moyens nécessaires qu'il pourra être amené à lui demander pour exécuter en régie certains travaux, à condition que la demande lui en soit faite au moins huit (8) jours à l'avance et qu'elle soit en rapport avec l'objet du marché.

Le montant des travaux en régie visés à l'alinéa 1 ci-dessus ne peut être supérieur à deux pour cent (2%) du montant toutes taxes comprises (TTC) du marché.

35.2. En cas de défaillance dûment constatée du co-contractant de l'Administration, le Maître d'Ouvrage peut, à défaut de prononcer la résiliation du marché, et après l'autorisation expresse de l'Autorité chargée des marchés publics, prescrire une régie totale ou partielle aux frais et risques dudit co-contractant.

35.3 Les travaux en régie ainsi exécutés seront rémunérés sur la base des prix unitaires de régie prévus par le marché, ou, à défaut, des salaires, indemnités, charges sociales, sommes dépensées pour les fournitures et le matériel, majorés dans les conditions fixées par le texte particulier de l'Autorité chargée des marchés publics définissant les conditions d'exercice des travaux en régie pour couvrir les frais généraux, impôts, taxes et bénéfices.

Article 36 Valorisation des approvisionnements

36.1. Des acomptes pour approvisionnement peuvent être accordés en raison des dépenses engagées en vue de l'exécution des travaux, fournitures ou services qui font l'objet d'un marché. *Les modalités de paiement desdites avances sont fixées dans le code des marchés publics.*

36.2. Il n'est pas demandé de caution pour les acomptes sur approvisionnements.

36.3 Dans tous les cas, le cocontractant de l'administration est responsable du gardiennage des matériaux ayant donné lieu à une avance pour approvisionnement jusqu'à la réception des travaux.

Article 37 Avances

37.1. Le Maître d'Ouvrage *accordera* une avance de démarrage *n'excédant pas 20% du montant TTC du marché*

37.2 L'avance de démarrage peut être obtenue par le co-contractant de l'administration sur simple

demande adressée au Maître d'ouvrage sans justificatif. Cette avance commence à être remboursée par déduction sur chaque décompte dès lors que le cumul des travaux atteint 40% du montant du marché. *Le versement de l'avance de démarrage intervient postérieurement à la mise en place des cautions exigibles, conformément aux dispositions du code des marchés publics.*

37.3 La totalité de l'avance doit être remboursée au plus tard dès le moment où la valeur en prix de base des prestations réalisées atteint quatre-vingt pour cent (80%) du montant du marché.

37.4 Au fur et à mesure du remboursement des avances, le Maître d'Ouvrage donnera la mainlevée de la partie de la caution correspondante, sur demande expresse du cocontractant de l'administration.

37.5. Le cocontractant de l'administration utilisera exclusivement l'avance de démarrage pour les acquisitions de Matériels, d'équipements, de matériaux et les dépenses de mobilisation spécialement nécessaires pour les besoins de l'exécution du Marché spécifiés dans sa demande.

Article 38 Règlement des travaux

38.1. Constatation des travaux exécutés

Avant la fin de chaque mois, le cocontractant de l'administration et l'Ingénieur [ou le Maître d'Œuvre le cas échéant], établissent un attachement contradictoire qui récapitule et fixe les quantités réalisées et constatées pour chaque poste du bordereau au cours du mois et pouvant donner droit au paiement.

38.2. Décomptes provisoires

Au plus tard le cinq (5) du mois suivant le mois des prestations, l'entrepreneur remettra en sept (07) exemplaires au Maître d'Œuvre, deux projets de décompte provisoire mensuel (un décompte hors TVA et un décompte du montant des taxes), selon le modèle agréé et établissant le montant total des sommes auxquelles il peut prétendre du fait de l'exécution du marché, depuis le début de celui-ci.

Seul le décompte hors TVA sera réglé à l'entrepreneur. Le décompte du montant des taxes fera l'objet d'une écriture d'ordre entre les budgets du Ministère en charge des finances.

Le montant HTVA de l'acompte à payer à l'entrepreneur sera mandaté comme suit :

- $[(100-2.2) \text{ ou } - (100-5.5)]\%$ versé directement au compte de l'entrepreneur ;
- 2,2% ou 5,5% versé au Trésor public au titre de l'AIR dû par l'entrepreneur ;

Le Maître d'Œuvre disposera d'un délai de sept (7) jours pour transmettre au chef de service du marché, les décomptes qu'il a approuvés.

L'Ingénieur disposera d'un délai de sept (7) jours pour transmettre au chef de service du marché, les décomptes qu'il a approuvés de façon à ce qu'ils soient en sa possession au plus tard le 12 du mois.

Le Chef de Service et le maître d'Ouvrage disposent d'un délai de sept (07) jours maximum pour procéder à la signature des décomptes.

38.3. Décompte final

Après achèvement des travaux et dans un délai maximum d'un (1) mois après la date de réception provisoire, le cocontractant établira à partir des constats contradictoires, le projet de décompte final des travaux effectivement réalisés qui récapitule le montant total des sommes auxquelles il peut prétendre du fait de l'exécution du marché dans son ensemble.

Ce projet de décompte final, une fois rectifié par le Maître d'œuvre ou l'ingénieur et accepté par le Chef de service du marché devient final. Il sert à l'établissement de l'acompte pour solde du marché, établi dans les mêmes conditions que celles définies pour l'établissement des décomptes mensuels.

38.3.2. *Le Chef de service dispose d'un délai maximal d'un (1) mois pour notifier le projet rectifié et accepté au Maître d'Œuvre*

38.3.4. *Le cocontractant de l'administration doit dans un délai maximal d'un mois suivant la date de cette notification, renvoyer le décompte final revêtu de sa signature sans ou avec réserves, ou faire connaître les raisons pour lesquelles il refuse de signer.*

Dans le cas où le cocontractant signe avec réserve ou ne signe pas le décompte final, les motifs de ce refus ou de ces réserves doivent être exposés par le cocontractant dans un mémoire récapitulatif de toutes les réclamations dont il revendique le paiement, accompagné des justificatifs nécessaires, et transmis au Maître d'œuvre dans le même délai que ci-dessus, sous peine de forclusion.

Le règlement du différend intervient alors selon les dispositions du code des marchés publics en vigueur et du CCAG applicable.

38.4. Décompte général et définitif

38.4.1. Le Chef de service dispose d'un délai maximal d'un (1) mois pour établir le décompte général et définitif au cocontractant de l'administration après la réception définitive

A la fin de la période de garantie qui donne lieu à la réception définitive des travaux, le Chef de service dresse le décompte général et définitif du marché qu'il fait signer contradictoirement par le cocontractant et le Maître d'Ouvrage ou le Maître d'Ouvrage Délégué. Ce décompte comprend :

- Le décompte final,
- Le solde,
- La récapitulation des acomptes mensuels.

La signature du décompte général et définitif sans réserve par le cocontractant, lie définitivement les parties et met fin au marché, et libère le cocontractant et le maître d'ouvrage ou le Maître d'Ouvrage Délégué de toutes leurs obligations, sauf en ce qui concerne les intérêts moratoires

38.4.2. Le cocontractant dispose d'un délai maximal d'un (1) mois pour renvoyer le décompte général et définitif revêtu de sa signature

La transmission du décompte général et définitif à l'Organisme payeur en vue du paiement est subordonnée au visa préalable du DDMAP. Pour cela, une copie de l'attachement correspondant et tous les décomptes provisoires devront lui être antérieurement transmis ou remis à son représentant sur le site le cas échéant

Les délais et les modalités de signature ainsi que de gestion des désaccords sont les mêmes que ceux du décompte final.

Article 39 Intérêts moratoires

Les intérêts moratoires éventuels sont payés par état des sommes dues et calculés conformément aux dispositions des articles 166 et 167 du décret n° 2018/366 du 20 Juin 2018 portant Code des Marchés Publics et par application de la formule

$L = M \times (n/360) \times (i)$ dans laquelle :

M = Montant TTC des sommes dues au titulaire ; N = Nombre de jours calendaires de retard ;

i = Taux débiteurs des entreprises à la BEAC majoré d'un (01) point ou taux d'escompte pratiqué par la Banque d'émission de la monnaie considérée majoré au plus d'un (01) point, selon le cas.

Article 40 Pénalités

A. Pénalités de retard

40.1. Le montant des pénalités de retard est fixé comme suit :

a. Un deux millièmes ($1/2000^{ème}$) du montant TTC du marché de base par jour calendaire de retard du premier au trentième jour au-delà du délai contractuel fixé par le marché ;

a. Un millième ($1/1000^{ème}$) du montant TTC du marché de base par jour calendaire de retard au-delà du trentième jour.

40.2 Le montant cumulé des pénalités de retard est limité à dix pour cent (10%) du montant TTC du marché de base et de ses avenants éventuels

B. Pénalités spécifiques

40.3 Indépendamment des pénalités pour dépassement du délai contractuel, le cocontractant est passible des pénalités particulières suivantes pour inobservation des dispositions du contrat, notamment :

- Remise tardive du cautionnement définitif après un délai maximum de DIX (10) jours à compter de la date de notification du marché : Dix mille (10 000) Francs CFA par jour calendaire de retard ;
- Remise tardive des assurances après un délai de quinze (15) jours à compter de la notification du marché: Dix mille (10 000) Francs CFA par jour calendaire de retard;
- Remise tardive du projet d'exécution pour autant que le retard soit du fait de l'entrepreneur. Après un délai maximum de trente (30) jours à compter de la notification de l'ordre de service de commencer les travaux: Dix mille (10 000) Francs CFA par jour calendaire de retard.

Les pénalités cumulées ne pourront dépasser dix pour cent (10 %) du montant du marché. Un pourcentage supérieur à dix pour cent (10 %) pourra entraîner la résiliation du marché.

Il appartient au Cocontractant de rassembler au fur et à mesure de l'exécution des travaux, les pièces justificatives d'un dossier éventuel de demande de remise de pénalités qui ne pourra être prononcée par l'Autorité Contractante qu'après avis technique de l'organisme de la Régulation des Marchés Publics sur proposition du Maître d'Ouvrage.

40.4. En tout état de cause, le montant cumulé des pénalités ne saurait excéder dix pour cent (10%) du montant TTC du marché de base et de ses avenants le cas échéant, sous peine de résiliation.

Toute remise de pénalités ne peut intervenir qu'après avis de l'organisme chargé de la régulation des marchés publics requis par le Maître d'Ouvrage.

Article 41 Règlement en cas de groupement d'entreprises et de sous-traitance

41.1. En cas de groupement solidaire d'entreprises les paiements sont effectués dans le compte indiqué dans la soumission soit au nom du groupement, soit au nom du mandataire [à préciser le cas échéant].

En cas de groupement conjoint, les paiements seront effectués dans les différents comptes des cotraitants de la manière suivante : [à préciser le cas échéant].

41.2. Tout paiement d'acompte pour des prestations réalisées par des sous-traitants, est subordonné à l'exécution des prestations prévues dans le marché, et réceptionnés sous réserve de la preuve de leur paiement par le co-contractant de l'Administration aux sous-traitants.

L'Entreprise principale dispose d'un délai maximal de trente (30) jours ouvrables à compter de la date de rémunération de la facture des prestations exécutées et réceptionnées pour effectuer le paiement du sous-traitant.

En cas de non-paiement d'un sous-traitant pour des prestations déjà rémunérées par le Maître d'Ouvrage, ce dernier peut prendre à l'encontre du titulaire du marché des mesures coercitives, notamment le paiement direct du sous-traitant.

Article 42 Régime fiscal et douanier

Le marché est soumis au régime fiscal et douanier en vigueur en République du Cameroun. Le marché est conclu tout taxes comprises, conformément à la loi n°..... du Portant loi de finances de la République du Cameroun pour l'exerciceet au Code Général des Impôts qui définissent les modalités de mise en œuvre du régime fiscal des Marchés Publics.

La fiscalité applicable au présent marché comporte notamment :

- Des impôts et taxes relatifs aux bénéfices industriels et commerciaux, y compris l'AIR qui constitue un précompte sur l'impôt des sociétés;
- Des droits d'enregistrement calculés conformément aux stipulations du code des impôts;
- Des droits et taxes attachés à la réalisation des prestations prévues par le marché:
 - Des droits et taxes d'entrée sur le territoire camerounais (droits de douanes, TVA, taxe informatique);
 - Des droits et taxes communaux,
 - Des droits et taxes relatifs aux prélèvements des matériaux et d'eau.

Ces éléments doivent être intégrés dans les charges que le cocontractant impute sur ses coûts d'intervention et constituer l'un des éléments des sous-détails des prix hors taxes.

Le prix TTC s'entend TVA incluse.

Sauf mention spécifique contraire figurant au Marché, le cocontractant devra supporter et payer tous droits, taxes, impôts et charges lui incombant ainsi qu'à ses sous-traitants.

Article 43 Timbres et enregistrement des marchés

Sept (07) exemplaires originaux du marché seront timbrés et enregistrés par les soins et aux frais du co-contractant de l'administration, conformément à la réglementation en vigueur.

CHAPITRE V. DISPOSITIONS DIVERSES

Article 44-Résiliation du marché

44.1 Le marché est résilié de plein droit dans l'un des cas suivants :

- a) Décès du titulaire du marché. Dans ce cas, le Maître d'Ouvrage peut, s'il y a lieu, autoriser que soient acceptées les propositions présentées par les ayant droits pour la continuation des prestations ;
- b) Faillite du titulaire du marché. Dans ce cas, le Maître d'Ouvrage peut accepter s'il y a lieu, des propositions qui peuvent être présentées par les créanciers pour la continuation des prestations ;
- c) Liquidation judiciaire, si le co-contractant de l'Administration n'est pas autorisé par le tribunal à continuer l'exploitation de son entreprise ;
- d) En cas de sous-traitance, de co-traitance ou de sous-commande sans autorisation préalable du Maître d'Ouvrage ou du Maître d'Ouvrage Délégué ;
- e) Défaillance du cocontractant de l'Administration dûment notifiée à ce dernier par le Maître d'Ouvrage par ordre de service valant mise en demeure et après évaluation et constat de la carence ;
- f) Non-respect de la législation ou de la réglementation du travail ;
- g) Variation importante des prix dans les conditions définies par le cahier des clauses administratives générales, suite à la modification des conditions économiques ou des quantités initiales du marché ;
- h) Manœuvres frauduleuses et corruption dûment constatées.

44.2 Le marché peut également être résilié dans les conditions stipulées dans le CCAG, notamment dans l'un des cas suivants :

- Retard dans les travaux entraînant des pénalités au-delà de 10% du montant du marché TTC ;
- Ajournement ou interruption prolongée décidée par le Maître d'Ouvrage ;
- Non-paiement persistant des prestations ;
- Refus de la reprise des travaux mal exécutés.

44.3 Le marché peut également être résilié sans tort des titulaires, notamment dans l'un des cas suivants :

- Force majeure et après avis de l'Autorité chargée des marchés publics en l'absence de toute responsabilité du cocontractant de l'administration sans préjudice des indemnités auxquels ce dernier peut prétendre ;
- Non-paiement persistant des prestations.
- Motif d'intérêt général.

Article 45 Cas de force majeure

Le titulaire du marché ne sera pas tenu responsable des retards imputables à un cas de force majeure. Dans un tel cas, le titulaire du marché avertira le Maître d'ouvrage par écrit, dans les [préciser nombre de jours] suivant l'apparition du cas de force majeure et il donnera une estimation des retards en

résultant. Chaque fois qu'un cas de force majeure provoquera un retard, le titulaire du marché aura droit, si le Maître d'ouvrage le juge réel, à une prorogation des délais

Aux fins du présent marché, la « force majeure » désigne [Préciser les dispositions du CCAG et certaines situations particulières le cas échéant].

Les cas de force majeure seront constatés conformément aux dispositions du CCAG. Il appartient au Maître d'Ouvrage d'apprécier le caractère de force majeure et les justificatifs fournis.

Dans le cas où le cocontractant invoquerait le cas de force majeure relevant des conditions météorologiques, les seuils en deçà desquels aucune réclamation ne sera admise sont :

- *Pluie : 200 millimètres en 24 heures ;*
- *Vent : 40 mètres par seconde ;*
- *Crue : la crue de fréquence décennale.*

Article 46- Différends et litiges

Les différends ou litiges nés de l'exécution du présent marché peuvent faire l'objet d'un règlement à l'amiable.

Lorsqu'aucune solution amiable ne peut être apportée au différend, celui-ci est porté devant la juridiction camerounaise compétente,

Article 47- Edition et diffusion du présent marché

La rédaction ou la mise en forme des documents constitutifs du marché sont assurées par le Maître d'Ouvrage. La reproduction de *quatorze (14)* exemplaires du présent marché à faire souscrire par le cocontractant est à la charge du Maître d'Ouvrage.

Article 48- et dernier : Validité et entrée en vigueur du marché

Le présent marché ne deviendra définitif qu'après sa signature par le Maître d'Ouvrage. Il entrera en vigueur dès sa notification au cocontractant de l'administration.

**PIECE 5 : CAHIER DES CLAUSES
TECHNIQUES PARTICULIERES (CCTP)**

Note relative à la préparation du Cahier des Clauses Techniques

Particulières

[Cette note relative à la préparation du Cahier des Clauses Techniques Particulières est fournie uniquement à titre d'information pour le Maître d'Ouvrage ou les personnes qui prépareront et finaliseront le Dossier d'Appel d'Offres, et ne doivent pas figurer dans les documents définitifs.]

Principes à suivre

1. Pour que les soumissionnaires puissent répondre d'une façon réaliste et compétitive aux conditions posées par le Maître d'Ouvrage, et sans avoir à assortir leurs soumissions de réserves ou de conditions particulières, il faut un ensemble des Clauses Techniques Particulières et de plans à la fois clairs et précis. Dans le cas d'un Appel d'Offres International, ces spécifications et plans doivent être établis de façon à permettre une concurrence aussi large que possible, tout en énonçant clairement les critères auxquels devront répondre les travaux, ouvrages, matériaux et services faisant l'objet du Marché. C'est à cette condition seulement que les objectifs d'économie, d'efficacité et d'équité dans la passation du marché pourront être atteints, que la conformité des soumissions sera assurée et que le travail ultérieur d'évaluation des soumissions sera facilité. Les Clauses Techniques Particulières devront exiger que l'ensemble des fournitures et matériaux nécessaires à l'exécution des Travaux soient neufs, non usagés et du modèle le plus récent ou courant et, à moins que le Marché n'en dispose autrement, qu'ils englobent toutes les dernières améliorations apportées à la conception ou aux matériaux.

2. En principe, la plupart des Clauses Techniques Particulières sont choisies et définies par le Maître d'Ouvrage en fonction des travaux prévus dans le Marché en question. Il n'y a donc pas de modèle type de spécifications techniques applicables dans tous les cas, quel que soit le secteur considéré, mais il existe des principes et pratiques bien établis, et ces documents en sont le reflet. C'est ainsi que le Maître d'Ouvrage doit veiller à ce que les spécifications ne soient pas limitatives. En spécifiant les critères auxquels devront répondre les travaux, ouvrages, matériaux et services faisant l'objet du Marché, il convient d'utiliser, dans toute la mesure du possible, des critères reconnus au plan international. Si l'on utilise d'autres critères particuliers, les spécifications devront préciser que des types de fournitures, matériaux et travaux répondant à d'autres critères généralement admis et permettant d'assurer un niveau de qualité égal ou supérieur à celui visé par les critères mentionnés seront également acceptables.

Les Clauses Techniques Particulières comprendront en particulier les informations détaillées concernant les facteurs suivants :

- i. Description et consistance des travaux et des ouvrages ;
- ii. Organisation du chantier et travaux préparatoires ;

iii. Provenance, qualité et préparation des matériaux ;

iv. Mode d'exécution des travaux.

Variantes techniques

3. En accord avec le Règlement Général de l'Appel d'Offres, le Maître d'Ouvrage décidera, le cas échéant, s'il permet aux soumissionnaires d'inclure dans leur offre des variantes techniques. Celles-ci sont justifiées dans les cas où il est concevable d'envisager des options qui pourraient s'avérer moins coûteuses que les solutions techniques indiquées dans le Dossier d'Appel d'offres. Le Maître d'Ouvrage indiquera normalement les types et/ou sections de travaux pour lesquels des variantes pourraient présenter un avantage comparatif du fait des compétences particulières des soumissionnaires. Il s'agit, par exemple, des types de travaux suivants:

- Fondations (*utilisation de procédés brevetés et matériaux spéciaux ; type, diamètre, longueur et densité des pieux ; détails constructifs ; etc.*);
- Piliers, poutres, planchers (*béton armé, précontraints, etc.*);
- Procédés brevetés de mise sous tension des structures bétonnées ;
- Couverture de surface des ouvrages ;
- Matériaux hydrauliques, couvertures et joints des tuyauteries et conduites, forage, puits ;
- Structures et matériaux des chaussées (*grave-bitume, grave-ciment, asphalte, béton, etc.*) ;
- Configuration et montage des pylônes des lignes de transmission électrique, barrages hydroélectrique ;
- Eclairage des chaussées...

Le Dossier contiendra une description des travaux pour lesquels des variantes sont permises avec les références nécessaires à des plans, spécifications, bordereaux de prix et coûts unitaires, et critères de conception, d'essais et contrôle. Il sera également précisé que les variantes seront au moins équivalentes, dans leur structure et fonctionnement, aux paramètres de conception et aux spécifications indiquées dans le Dossier. Enfin, il sera requis que les variantes soient accompagnées de toutes les informations nécessaires pour permettre au Maître d'Ouvrage d'en faire l'évaluation.

Le Soumissionnaire devra par conséquent être invité à inclure dans son offre, les plans, notes de calculs, spécifications techniques, détails des prix, méthodes et procédés de construction et tout autre détail approprié. Comme spécifié, le cas échéant, dans le Règlement Général de l'Appel d'Offres, les variantes techniques soumises de cette manière seront considérées et évaluées par le Maître d'Ouvrage suivant leur propre mérite, et indépendamment du fait que le Soumissionnaire a offert ou non un prix pour la solution de base définie dans le Dossier d'Appel d'Offres.

Plans et dossiers

4. Le Dossier d'Appel d'Offres inclura normalement une série de plans et dossiers comprenant, entre autres, un plan de situation indiquant l'emplacement du site en relation avec la géographie locale. Une indication des principales routes, aéroports, chemins de fer et réseaux électriques est également utile. Les plans de construction, même s'ils ne sont pas détaillés, doivent fournir suffisamment d'information pour permettre aux soumissionnaires de comprendre le type et la complexité des travaux envisagés, et de pouvoir chiffrer les prix demandés au Bordereau des prix et Détail quantitatif et estimatif.

5. De manière générale, les plans et dossiers seront rassemblés dans une section spécifique du Dossier d'Appel d'Offres et sous forme d'un volume séparé, d'un format pouvant être différent des autres documents du dossier. Ce format sera dicté par l'échelle des cartes et plans, qui ne doivent pas être réduits au point de rendre les détails illisibles.

Cahier des Clauses Techniques Particulières. (CCTP)

I. GENERALITES

I.1. INTRODUCTION

L'Etat du Cameroun, finance par le Budget d'Investissement Public de l'Exercice 2026, la construction de certaines infrastructures publiques dans la Commune de Banyo.

Le présent devis descriptif décrit la consistance et le mode d'exécution des travaux à réaliser suivant les règles de l'art et conformément aux documents constitutifs du projet.

I.1.1. Objet de la Lettre-Commande

L'objet de la Lettre-Commande est la construction des salles des classes en deux lots ci-après :

- Construction d'un bloc de deux salles de classe à l'Ecole Publique d'Allat (LOT1),
- Construction d'un bloc de deux salles de classe à l'Ecole Publique de Taram Doyam (LOT2),
- Construction d'un bloc de deux salles de classe à l'Ecole Publique de Mayo Vouré (LOT3),

Accès aux sites

La zone est peu accidentée, située en zone de savane. Les entreprises soumissionnaires devront prendre en compte ces contraintes de manière particulière dans l'élaboration de leur proposition financière. Dans ce sens, l'adjudicataire devra apporter un soin particulier à la planification des tâches, à l'organisation du chantier et à la maîtrise des dépenses, afin d'éviter tout ralentissement ou arrêt des travaux.

I.1.2. Architecture des bâtiments

L'architecture des bâtiments est composée sur une trame structurelle régulière. L'ossature du bâtiment est réalisée en béton armé avec des murs rideaux en parpaing de ciment. La charpente est en bois avec une couverture en tôles bac aluminium. Les façades sont protégées par des avancées de toiture qui prennent en compte le climat particulièrement pluvieux de la région.

I.2. DEVIS DES SURFACES A CONSTRUIRE

Les travaux concernent la réalisation d'un bloc de deux salles de classe d'une surface bâtie respective d'environ 230 m².

I.3. DESCRIPTIF DES TRAVAUX

I.3.1. Divisions des travaux

Les travaux à exécuter sont répartis en plusieurs lots définis comme suit :

- | | |
|--|---|
| ♦ Les travaux préparatoires ; | ♦ Les menuiseries métalliques et vitrerie ; |
| ♦ Les terrassements ; | ♦ Les menuiseries bois |
| ♦ Les fondations ; | ♦ Plomberie – Sanitaires ; |
| ♦ Les maçonneries et élévation ; | ♦ L'électricité ; |
| ♦ La charpente - la couverture et le plafond ; | ♦ La peinture ; |
| | ♦ Les VRD. |

I.3.2. Projet d'exécution

Le Cocontractant adjudicataire produit le projet d'exécution et notamment, tous les plans de détail et notes de calcul que l'Ingénieur juge utiles à la bonne exécution des ouvrages. Ces plans et dessins sont établis conformément au projet et respectent l'essentiel des dispositions.

- Les plans et dessins reproduits et contenus dans le dossier de consultation sont les seuls à exécuter. Toutefois, la responsabilité du Cocontractant reste pleine et entière quant à la mise en œuvre des solutions techniques retenues.
- Les ouvrages à réaliser sont définis par les plans, le devis des surfaces, le descriptif des travaux, le bordereau des prix unitaires, y compris le présent Cahier des Clauses Techniques Particulières (CCTP) validés par l'Ingénieur et remis au Cocontractant en charge des travaux.

- En cas de divergences entre deux ou plusieurs plans portant la même date, ceux dessinés à l'échelle la plus grande prévalent. Toute précision technique figurant dans les pièces écrites, mais ne figurant pas dans les plans et inversement, est réputée avoir la même valeur contractuelle que si les indications étaient portées dans les pièces écrites et dans les plans.

De manière générale, l'Ingénieur du Marché a l'obligation de fournir toutes les informations nécessaires et de valider les solutions techniques destinées à résoudre les problèmes de mise en œuvre posés par le Cocontractant en charge des travaux :

- Avant le début des travaux de chacun des lots, le Cocontractant adjudicataire vérifie la date des plans et s'assure auprès de l'Ingénieur, que tous les documents dont il dispose sont conformes. Le Cocontractant fait recours à l'Ingénieur de manière systématique lorsqu'il fait face à une difficulté d'interprétation, ou constate une erreur ou une omission.
- Chaque entreprise adjudicataire est tenue de signaler en temps opportun toutes malfaçons dans les travaux réalisés par d'autres corps d'état et qui seraient de nature à perturber l'exécution des prestations qu'elle est chargée de fournir et notamment à influencer sur les coûts.

1.3.3. Prix du marché

L'ensemble des travaux définis ci-avant est traité à prix global forfaitaire. Le devis estimatif présente la décomposition du prix global forfaitaire. Il est établi par le Cocontractant suivant le cadre du devis quantitatif faisant partie du dossier d'appel d'offres et joint à l'acte d'engagement.

1.3.4. Définition du contenu des prix unitaires et forfaitaires

Les prix unitaires et les prix à forfaits du marché comprennent :

- Le coût des matériaux, des matériels et équipements, de la main d'œuvre, les bénéfices et les frais généraux du Cocontractant, ainsi que tous les droits, impôts et taxes, et d'une façon générale, toutes les dépenses qui sont la conséquence nécessaire et directe du travail à réaliser et de la prestation à fournir ;
- Ils comprennent également, sauf spécifications contraires, les coûts de fourniture des échafaudages et des ateliers de préfabrication, toutes les fournitures, le matériel et les outillages nécessaires à la mise en œuvre et à la conduite des travaux, les frais de stockage, de transport, d'installation et de repli du chantier.

Sont également inclus :

- La préparation du projet et dessins d'exécution, ainsi que tous frais personnel et de main-d'œuvre y relatifs, les redevances relatives à l'application de brevets ou de licences ;
- Toutes dispositions provisoires de chantier comme le drainage, la réalisation des accès et pistes provisoires, la signalisation, les frais de remise en état des superficies occupées et les frais d'entretien des ouvrages pendant le délai de garantie ;
- Les pertes ou avaries de matériaux, matériels et équipements, des installations, la surveillance du chantier et les assurances en garantie décennale et en responsabilité civile professionnelle, en cours de validité à la date de démarrage des travaux.

1.3.5. Visite des lieux

Avant la remise de son engagement, le Cocontractant est réputé :

- Avoir procédé à une visite du site et avoir pris parfaite connaissance de toutes les conditions physiques et toutes les sujétions relatives aux lieux des travaux et aux accès et abords du chantier ;
- Avoir apprécié les particularités et les contraintes d'exécution des travaux, ainsi que les conditions d'organisation et d'approvisionnement du chantier ;
- S'être procuré toutes les informations concernant les risques, aléas et circonstances susceptibles d'influencer le contenu de son offre.

II. TRAVAUX PREPARATOIRES

II.1. Travaux préliminaires

Les travaux préliminaires comprennent :

- Installation de chantier, y compris l'amenée et le repli de toutes les installations, matériels et équipements nécessaires à la réalisation, au suivi et au contrôle par le Cocontractant de la qualité des ouvrages ;
- La fourniture et l'installation d'un panneau de chantier avec en tête : République du Cameroun, suivi de la devise du Cameroun, en français et en anglais ; indiquant la nature des travaux, les noms et adresses : du Maître d'ouvrage, le financement et de l'exercice d'imputation budgétaire, du Cocontractant en charge des travaux, de l'Ingénieur du Marché, du délai de réalisation ;
- L'implantation des ouvrages à réaliser et des zones de manœuvre, de parking, de dépôt des matériaux et des déchets ;
- La construction de la clôture, de la baraque de chantier, des magasins de stockage et d'une fosse septique pour les besoins du chantier ;
- La construction le cas échéant des ateliers de préfabrication (menuiserie, aciers, etc.) ;
- La mise en place le cas échéant d'un service d'entretien et de gardiennage ;
- Le branchement éventuel provisoire du chantier aux réseaux d'eau et d'électricité ;
- L'exécution des études techniques complémentaires et l'élaboration des plans d'exécutions avant le démarrage des travaux, et l'élaboration des plans de récolement après achèvement des travaux.

II.2. Sécurité et surveillance des travaux

Le Cocontractant est responsable de la surveillance des travaux pendant toute la durée du chantier et jusqu'à la réception définitive.

Le Cocontractant veille à fournir tous les équipements nécessaires pour assurer la sécurité des travailleurs et des visiteurs autorisés sur le chantier, conformément aux dispositions prévues par les lois en vigueur.

A cet effet, le Cocontractant doit veiller à maintenir sur le chantier, des personnels d'encadrement qualifiés pendant toute la durée des travaux. Le Cocontractant veillera également à disposer de toutes les polices d'assurances nécessaires et valables jusqu'à la réception définitive du chantier.

Tout sinistre qui serait la cause de la ruine des ouvrages ou d'une partie des ouvrages ou à l'origine de la perte de matériaux, matériels, équipements et outillages, suite à un défaut de surveillance des travaux, relève de la responsabilité exclusive du Cocontractant.

II.3. Gardiennage et clôture provisoire de chantier

Le Cocontractant est responsable du gardiennage du chantier, de jour comme de nuit pendant toute la durée du chantier et jusqu'à la réception provisoire.

Le Cocontractant est tenue de réaliser à ses frais, une clôture ou une palissade fermée par une barrière dans les matériaux de son choix, afin d'empêcher l'intrusion de personnes étrangères au chantier dans le périmètre des travaux. Tout accident qui surviendrait dans ce cadre, relève de la responsabilité exclusive du Cocontractant.

Tout sinistre, vol ou action de vandalisme qui serait cause de la ruine des ouvrages ou d'une partie des ouvrages ou à l'origine de la disparition de matériaux, matériels, équipements et outillages, suite à un défaut de gardiennage, relève de la responsabilité exclusive du Cocontractant.

II.4. Hygiène et entretien des voies d'accès au chantier

Le Cocontractant est responsable de l'entretien ordinaire des voies d'accès au chantier et du nettoyage permanent du site.

Le Cocontractant veille à ne pas polluer le milieu naturel environnant avec des déchets non biodégradables. Les déchets sont stockés dans une zone précise du chantier et détruits sur place.

II.5. Baraque de chantier et magasins de stockage

La baraque de chantier est construite en matériaux provisoires ou en éléments modulaires. Elle comporte :

- Un local servant pour les réunions de chantier et qui contient : une table de réunion, des chaises, une armoire, un tableau d'affichage ;
- Un ou plusieurs locaux de stockage à sec pour les matériaux sensibles à l'humidité, l'outillage et les appareils de chantiers.

Le local du gardien et les latrines de chantier doivent être réalisés séparément mais à proximité : pour des raisons de sécurité concernant le gardien (maintien d'un foyer à flamme nue pouvant causer un incendie) et d'hygiène concernant les latrines.

II.6. Accès provisoire à l'eau et à l'énergie

Le Cocontractant prend toutes les dispositions nécessaires pour assurer la fourniture du chantier en eau et en énergie : soit par la mise en place d'une réserve d'eau permanente et d'un groupe électrogène, soit par le raccordement en eau et en électricité auprès des concessionnaires ou des fournisseurs locaux dont les réseaux sont situés à proximité du chantier.

Le Cocontractant veillera également à fournir au à l'Autorité Contractante, au Chef Service du Marché et à l'Ingénieur du Marché, des numéros de téléphone permettant de le joindre à tout moment, ainsi que le responsable des travaux.

II.7. Projet d'exécution et agréments divers

Les plans et autres documents graphiques contenus dans le DAO, fournissent au Cocontractant une vue globale du projet et de son contenu. Il lui revient cependant de procéder lui-même aux études et aux essais complémentaires qui peuvent lui permettre sur la base de son expérience, d'élaborer le projet d'exécution, y compris plans, schémas et notes de calculs et qu'il doit soumettre à l'approbation du Maître d'œuvre avant l'exécution des travaux.

Le délai d'approbation des plans et les agréments divers est de 15 jours après l'Ordre de Service de commencer les travaux. A cet effet, le Cocontractant doit prendre toutes les dispositions nécessaires pour respecter ce délai. Les agréments divers relatifs aux échantillons issus des sondages et essais sont réalisés dans le mois qui suit l'Ordre de Service de démarrage du chantier. Ils sont conservés sur site, dans la baraque de chantier.

II.8. Dossier de récolement

Le Cocontractant produit les plans de récolement à la réception provisoire des ouvrages. Les plans sont soumis à l'Ingénieur du Marché qui y appose son visa après approbation. Les plans sont élaborés et produits sous le format de fichier informatique.

II.9. Reconnaissance des sols

Le dimensionnement des fondations est basé sur l'hypothèse conservatrice d'une portance de sol de 0,5 bars (0.03 MN/m²). Il appartient toutefois au Cocontractant d'effectuer, à ses frais, les sondages et toutes vérifications appuyées par des notes de calcul permettant de confirmer cette hypothèse.

Dans le cas contraire, le Cocontractant doit effectuer les ajustements nécessaires pour adapter l'ouvrage à la réalité géotechnique du site. A cet effet, aucune requête du Cocontractant, arguant la mauvaise reconnaissance des sols ne pourra permettre une révision du Marché.

Le Cocontractant est également tenu de prendre toutes les dispositions nécessaires pour canaliser en tant que de besoin, les eaux naturelles qui traverseraient le site des travaux.

II.10. Implantation

Avant tous travaux de terrassement, le Cocontractant procède à l'implantation des surfaces à terrasser.

Lors de l'installation du Cocontractant sur le chantier, le Maître d'œuvre lui notifie le plan général d'implantation des ouvrages et lui indique l'origine du nivellement ainsi que les repères et les bornes à partir desquelles il doit procéder au piquetage.

Le Cocontractant matérialise l'implantation des ouvrages par des bornes et piquets clairement repérés et rattachés aux bases qui lui ont été fournies. Ces bornes et piquets sont maintenus en place dans la mesure indiquée par l'Ingénieur du Marché et soumises au contrôle de ce dernier.

L'alignement des façades est réalisé par des bornes maçonnées judicieusement placées et en nombre suffisant. Les axes principaux sont repérés par des chaises et des piquets. Un repère de nivellement, matérialisé par une borne maçonnée, est rattaché au nivellement général et implanté en un point où il ne risquera pas d'être détérioré en cours de travaux.

Le Cocontractant dispose d'un délai de 3 jours pour présenter ses observations sur la cohérence entre les indications fournies par les plans et les coordonnées des bornes et repères qui lui ont été indiquées.

Après vérifications et corrections contradictoires des bases en cause, relevées sur procès-verbal le cas échéant, le Cocontractant reste seul responsable de l'implantation des ouvrages et de la conservation des repères qu'il doit maintenir ou reconstruire à ses frais s'ils venaient à être détruits au cours des travaux.

• *Note importante*

L'implantation est faite sur la base des plans fournis lors de l'appel d'offres. Les repères sont posés par un géomètre ou un technicien qualifié agréé par le Maître d'œuvre à la charge du Cocontractant.

II.11. Détournement des réseaux

Dans le cas où les réseaux des concessionnaires des réseaux de fourniture d'eau, d'énergie ou de téléphone qui traversent le projet doivent être déplacés, le Cocontractant en charge des travaux est tenu de prendre tous les contacts nécessaires avec les services concernés afin de procéder aux modifications requises.

III. TERRASSEMENTS

Les travaux de terrassements décrits dans le présent lot sont les opérations relatives au dégagement et au nettoyage du site, ainsi qu'à l'exécution des fouilles nécessaires à la mise en œuvre des fondations.

III.1. Déboisement et débroussaillage

Les travaux de déboisement et de débroussaillage du site incluent l'abattage des arbres, des arbustes et des souches, ainsi que le nettoyage des broussailles et leur destruction ou leur évacuation hors des limites du chantier, ainsi que le remblai des excavations laissées par l'arrachage des souches.

III.2. Décapages de terres végétales

Le Cocontractant est tenu de procéder au décapage des terres végétales sur une épaisseur moyenne de 20 centimètres sur toute la surface correspondant à l'emprise des ouvrages. Les travaux de décapage peuvent être réalisés manuellement ou à l'aide d'un engin mécanique.

Les terres de mauvaise tenue et les débris végétaux sont évacués hors des limites du chantier, dans les zones agréées par l'Ingénieur du Marché.

III.3. Démolitions

Les travaux de démolition concernent le démantèlement de tous les ouvrages existants sur le site afin de permettre la réalisation des travaux et la mise à la décharge des déchets issus des démolitions. Le Cocontractant doit prendre toutes les précautions nécessaires pour éviter tout dommage au voisinage, ainsi qu'aux réseaux aériens ou enterrés de fourniture d'eau, d'énergie ou de communications. En cas de dommages causés à un tiers, le Cocontractant est entièrement responsable des frais qui en découleraient.

III.4. Terrassements pour fouilles en rigoles et semelles isolées

• *Généralités*

Les fouilles destinées à accueillir les fondations sont réalisées à la profondeur définie par les plans, et sur un sol cohérent. Les parois des fouilles sont parfaitement dressées à la verticale et sur un fond horizontal. Les parois des fouilles sont débarrassées des terres et des roches de mauvaise tenue.

Les fouilles doivent être maintenues en permanence hors d'eau. Le Cocontractant doit prendre toutes les dispositions nécessaires, notamment en protégeant les fouilles contre le ruissellement et en réalisant des tranchées

afin d'évacuer les eaux stagnantes, les eaux d'infiltration et les eaux d'inondations dans la limite des cas de force majeure.

- **Etalement et Blindage**

L'étalement et le blindage des fouilles sont réalisés en fonction de la nature du terrain, du pendage des couches et des déformations liées à l'action des intempéries, aux infiltrations, à la profondeur et aux surcharges susceptibles de s'exercer en crête de fouilles.

- **Inspection des fonds de fouilles**

Aucune fouille ne peut être remblayée ou bétonnée sans l'accord préalable de l'Ingénieur du Marché.

- **Evacuation des déblais**

A moins d'être réutilisées pour les remblais et sous réserve de leur qualité, les terres excédentaires sont évacuées hors des limites du chantier.

- **Remblais**

Les matériaux provenant des déblais et utilisés pour les remblais sont purgés de tous détritiques, matières végétales et gravois. Les terres issues de termitières sont considérées inutilisables pour les remblais et doivent être évacuées hors des limites du chantier.

Les côtes théoriques des remblais s'entendent après tassement.

Les contrôles de compactage des remblais sont effectués pour les remblais sous dallage.

- **Fouilles en puits pour semelles isolées des poteaux**

Les fouilles destinées aux semelles isolées de fondation des poteaux peuvent être exécutées manuellement ou à l'aide d'un engin mécanique. Le sol de bonne tenue doit être atteint pour permettre un ancrage normal des fondations. Les travaux comprennent :

- L'exécution des fouilles à la profondeur et aux dimensions approuvées par l'Ingénieur du Marché ;
- Le dressage des parois et le réglage manuel des fonds de fouilles ;
- Le blindage des parois en cas d'instabilité ;
- L'épuisement en cas d'infiltration d'eau.

- **Fouilles en rigoles**

Les fouilles en rigoles destinées aux semelles filantes de fondation sont exécutées à l'engin mécanique ou manuellement. Les travaux comprennent :

- L'exécution des fouilles à la profondeur et aux dimensions approuvées par l'Ingénieur du Marché ;
- Le dressage des parois et le réglage manuel des fonds de fouilles ;
- Le blindage des parois en cas d'instabilité ;
- L'épuisement en cas d'infiltration d'eau.

IV. BETON ET MAÇONNERIES

IV.1. Consistance des travaux et description des ouvrages

Il comprend tous les travaux de béton armé, maçonnerie, dallage, chapes et enduits.

Les travaux à exécuter comprennent les opérations suivantes :

- Mise en place des coffrages bois ou métalliques raidis et maintenus par étais, contreforts et chevalements ;
- Préparation des réservations et mise en place des canalisations, gaines et fourreaux ;
- Réalisation du ferrailage et mise en place des armatures métalliques dans les coffrages ;

- Préparation et coulage des bétons armés pour semelles des poteaux et toutes structures en fondations ;
- Préparation et coulage des bétons armés pour ossature : poteaux, poutres, voiles, linteaux, appuis de baies, chaînages haut et bas des maçonneries, chéneaux, etc.
- Préparation, coulage des bétons armés pour dalles et des bétons pour formes de pentes et chapes ;
- Montage des maçonneries des murs et cloisons en blocs d'aggloméré de ciment ;
- Pose des enduits sur les murs et cloisons.
- Réalisation des arases de murs, acrotères, couronnements (corniches, chaperons, becquets, etc.) ;

IV.2. Nature, provenance et qualité des matériaux

• *Sable*

Les sables pour bétons armés, mortiers, chapes et enduits, proviennent en priorité des carrières ou des cours d'eau des environs. Ils sont exempts d'oxydes, de pyrites, de vases, de matières organiques, végétales ou animales et dépourvus d'éléments plats et d'aiguilles.

Chaque catégorie d'agréats sera stockée séparément. Les aires de stockage seront cloisonnées de telle manière que le risque de mélange des différents types de granulométries ne puisse exister.

Le Cocontractant constituera une réserve d'agréats suffisante pour assurer l'exécution des travaux à un rythme normal, sans interruption. Le transport des agrégats se fera avec le plus grand soin.

• *Granulats pour bétons et mortiers*

Les granulats pour bétons proviendront en priorité des carrières, ballastières ou des cours d'eau des environs. Ils devront provenir de roches stables et inaltérables à l'air et à l'eau.

Le Cocontractant fournit tous les agréments nécessaires et les preuves, qui peuvent être requis pour prouver que la qualité des matériaux destinés à la mise en œuvre est conforme aux exigences techniques du projet d'exécution.

• *Liant hydraulique*

Le ciment entrant dans la composition des mortiers et bétons ordinaires et armés, est de type Ciment Portland Composé (CPI 35 pour le béton armé, les dalles et les chapes ; CPI 35 pour les parpaings, béton de propreté et enduits). Il devra satisfaire à la norme NFP 15-302 d'octobre 1964 et en tout état de cause aux dernières normes en vigueur connues au moment d'exécution des travaux.

Le ciment devra être approvisionné en sacs entiers sous la protection de bâches imperméables. Le volume de ciment stocké devra être suffisant pour assurer l'exécution des travaux à un rythme normal, sans interruption. Le ciment stocké qui présente des traces d'humidité ou de prise sera mis au rebut et évacué du chantier aux frais du Cocontractant.

• *Eau de Gâchage*

L'eau nécessaire à la confection des bétons et mortiers doit être propre et exempte d'impuretés (voir la norme NF P18 -303). Elle ne doit pas contenir :

- de matière en suspension au-delà de 2 gr par litre ;
- de sels dissous non nocifs au-delà de 15 gr par litre ;
- de sels nocifs.

• *Aciers pour armatures (références : NF A 35-015 et 35-016)*

Les aciers pour armatures sont :

- des fers à béton ronds laminés du type Fe235 de limite élastique égale à 235 Newton/mm²

- soit des barres laminées à haute adhérence du type Fe500 de limite élastique au moins égale à 500 newtons par mm².

Les aciers pour armatures devront être exempts de failles, criques, fontes, fissures, soufflures et manque de matières. Les tranches sciées ou cisailées devront être nettes et sans défaut. D'une manière générale, les armatures ne devront pas présenter des défauts préjudiciables à leur emploi.

- **Blocs en aggloméré de ciment (parpaings)**

Les maçonneries verticales seront réalisées en blocs de béton moulés et non armés (parpaings) répondant aux dimensions suivantes :

- Fondations : 20 x 20 x 40
- Murs porteurs : 15 x 20 x 40

Les parpaings seront mis en place creux ou bourrés de gros mortier, suivant indications du projet d'exécution.

IV.3. Préparation des coffrages, ferraillage et réservations

- **Coffrage du béton armé**

Les coffrages sont contreventés avec des accessoires adaptés pour être parfaitement rigides. Ils doivent supporter sans se déformer, le poids et la poussée du béton, les effets des vibrations et le poids des hommes employés au travail. Les assemblages sont jointifs et étanches pour éviter les pertes d'eau et de laitance pendant la mise en place du béton. L'utilisation des huiles de décoffrage est recommandée pour imperméabiliser le bois, éviter que le béton adhère aux banches et améliorer l'aspect de surface.

Les surfaces en contact avec le béton sont lisses et débarrassées de tous défauts de surface et autres déchets préjudiciables à la qualité de l'ouvrage. Les coffrages en bois sont réalisés dans des essences dépourvues de tanin. Le bois doit être suffisamment sec et stabilisé. Les planches sont suffisamment épaisses pour éviter le gauchissement. En cas d'utilisation de coffrages métalliques, ils sont débarrassés avant utilisation de toutes traces d'oxydation.

Les coffrages appropriés sont fabriqués et aménagés pour la réalisation des formes en béton armé, les percements et trémies réalisés dans les ouvrages. Les éléments de coffrages sont soigneusement retirés avant l'exécution des scellements ou de tous autres travaux.

- **Ferraillage et pose des armatures**

Les armatures seront façonnées et mises en œuvre selon les plans de ferraillage soumis par le Cocontractant et approuvés par l'Ingénieur du Marché.

Lors de leur mise en œuvre, les aciers pour armatures seront parfaitement propres, sans rouille, peinture, graisse, ciment ou terre. Les barres seront coupées à bonne longueur à la cisaille et le cintrage sera réalisé soit manuellement, soit mécaniquement à froid. Le cintrage à chaud n'est pas autorisé. Les crochets seront retournés à 45°.

L'assemblage des barres se fait par ligaturage, afin d'assurer la continuité des armatures par un recouvrement mesuré hors crochet. La mise en place des armatures est particulièrement soignée, de manière à ce qu'elles ne s'écartent pas de la position définie, au moment de la mise en œuvre du béton.

Les armatures doivent être parfaitement enrobées par le béton. Elles ne doivent pas être apparentes après décoffrage. L'écartement des faces intérieures du coffrage est au minimum de 5 cm pour les ouvrages enterrés et hors sol, exposés aux intempéries et de 2,5 cm pour les ouvrages hors sol non exposés aux intempéries.

- **Passage des canalisations, gaines et fourreaux**

Les gaines sont mises en place avant l'exécution des dallages de sol, des chapes et des enduits. La traversée des murs et cloisons est réalisée à l'aide de fourreaux de diamètres appropriés et obturés aux extrémités avec un produit plastique de calfeutrage, assurant l'étanchéité entre les locaux.

IV.4. Exécution des ouvrages en béton armé

- **Dosage des bétons de propreté**

Les bétons de propreté seront dosés à 150 Kg de ciment par mètre cube de béton. La composition, est précisée par les études préalables réalisées par le Cocontractant qui doit soumettre les essais et les éprouvettes à l'approbation de l'Ingénieur du Marché. La composition donnée à titre indicatif est la suivante :

- Ciment : 150 Kg/m³
- Sable : 420 litres/m³
- Gravier : 860 litres/m³
- Eau : 175 litres/m³

Le béton de propreté sera exécuté sous les semelles et longrines de fondation et sur une épaisseur moyenne de 5 centimètres, avec un débordement de 5 centimètres de part et d'autre des fondations.

Les câbles électriques de mise à la terre seront posés avant le coulage du béton de propreté.

• **Dosage des bétons d'infrastructure et de superstructure**

Les ouvrages en béton armé destinés à la réalisation des fondations, à l'ossature et aux planchers sont mis en œuvre en tenant compte des charges permanentes et surcharges admissibles en conformité avec les règles BAEL 91 rév. 99.

Les bétons structurels sont dosés à 350 kg de ciment Portland composé de type CPJ 35, par mètre cube de béton. La composition, est précisée par les études préalables réalisées par le Cocontractant qui doit soumettre les essais et éprouvettes à l'approbation de l'Ingénieur du Marché. Dans son étude, le Cocontractant tient compte du fait que les bétons doivent être vibrés. La composition donnée à titre indicatif est la suivante :

- Ciment : 350 Kg/m³
- Sable : 260 litres/m³
- Gravier : 520 litres/m³
- Eau : 175 litres/m³

Les bétons sont transportés à pied d'œuvre par des procédés permettant d'éviter la ségrégation des différentes composantes et de favoriser un début de prise ou une dessiccation prématurée.

Le Cocontractant veillera à ne pas laisser le béton tomber librement d'une hauteur de plus de 1,50 m, sauf cas particulier où il sera requis l'agrément de l'Ingénieur.

Elle doit prendre toutes les dispositions nécessaires pour ne pas déplacer ni déformer les armatures et pièces métalliques enrobées ou scellées dans le béton. Les écartements des armatures sont réalisés à l'aide de cales en béton, de cadres ou de barres de montage.

TABLEAU RECAPITULATIF DES DOSAGES PAR METRE CUBE DE BETON

Désignation	Dosage	Utilisation
Béton ordinaire dosé à 150 kg/m ³	<ul style="list-style-type: none"> - Ciment = 150 kg (3 sacs) ; - Gravier 5/25= 860 litres (14 brouettes) - Sable gros grains = 420 litres (7 brouettes) ; - Eau = 175 l/m³ 	Béton de propreté
Béton dosé à 300 kg/m ³	<ul style="list-style-type: none"> - Ciment = 300 kg (6 sacs) ; - Gravier 5/25= 600 litres (10 brouettes) - Sable gros grains = 300 litres (5 brouettes) ; 	-dallage sol, parpaings, appuis de fenêtres

	- Eau = 175 l/m ³	
Béton armé dosé à 350 kg/m ³	- Ciment = 350 kg (7 sacs) ; - Gravier = 520 litres (9 brouettes) - Sable = 260 litres (5 brouettes) ; - Eau = 175 l/m ³	Tous les éléments de structure porteurs
Mortier dosé à 400 kg/m ³	- Ciment = 400 kg (8 sacs) ; - Sable = 1 190 litres (20 brouettes) ;	Chape

• Cure des bétons

La cure des bétons est assurée par tout moyen permettant d'éviter une évaporation prématurée de l'eau contenue dans le béton notamment au début de la prise, ce qui a pour effet de réduire la résistance du béton. A cet effet, l'utilisation de tous moyens permettant d'éviter une évaporation rapide est préconisée (protection par film polyanne, etc.) L'arrosage intermittent des surfaces exposées au soleil est interdit. L'utilisation de produits de cure est soumise à l'agrément de l'Ingénieur du Marché.

• Décoffrage

Le décoffrage est effectué en évitant les chocs et par des efforts purement statiques. Les banches périphériques peuvent être retirées dans un premier temps afin de permettre le dégagement des joints de dilatation. Le décoffrage des éléments bas intervient le plus tard possible dans le but d'éviter les désordres structurels : notamment lorsque le niveau de durcissement du béton permet de supporter les contraintes d'utilisation normale dans des conditions de sécurité acceptables.

• Traitement des bétons après décoffrage

Dans le cas où les bétons qui doivent rester brut de décoffrage sont tachés, ils peuvent être soumis à un traitement avec les produits suivants :

- Tâches d'huile : solution de savon - poudre abrasive en poids de chlorure d'ammonium
- Tâche de graisse : Solution de savon ou phosphate trisomique
- Tâche de peinture : Bichlorure de méthylène
- Tâche d'encre : solution d'hydro chlorure de sodium.

Remarque : Il est strictement interdit de faire des saignées dans les ouvrages en béton armé sans l'accord du Maître d'œuvre et de l'Ingénieur du Marché.

IV.5. Mise en œuvre des dallages

• Isolation anticapillaire

Les dallages reposent sur un film polyéthylène de 0,2 mm d'épaisseur avec un large recouvrement (environ 25 cm) qui constitue une protection pour l'étanchéité. Il est prévu une couche de sable de 5 cm entre le film et le remblai compacté.

• Hérisson et béton pour dallage

Les dallages en béton et coulés sur une épaisseur de 10 cm d'épaisseur sur un hérisson de gravier latéritique ou de tout-venant de concassage parfaitement compacté de 20 cm d'épaisseur. Les dallages ne sont exécutés qu'après la pose des canalisations enterrées.

IV.6. Mise en œuvre des maçonneries

Tous les murs et cloisons sont montés en blocs creux d'aggloméré de ciment (parpaings) suivant les indications contenues dans les plans.

Les maçonneries sont montées en lits horizontaux à joints croisés : Les blocs sont empilés les uns sur les autres par rangs successifs jointés entre eux avec une couche de ciment de 1,5 cm d'épaisseur dosé à 300 Kg de ciment par mètre cube de sable. Les murs sont montés de manière uniforme, d'équerre avec une surface plane. Ils sont rejointoyés avant l'exécution des enduits.

IV.7. Mise en œuvre des enduits

Tous les ouvrages (murs, cloisons, plafonds) en maçonnerie de blocs creux d'aggloméré de ciment, en hourdis ou en dalles pleines reçoivent un enduit au mortier de ciment dosé à 350 Kg de ciment par mètre cube de sable, sauf indications contraires du cahier des prescriptions spéciales ou des plans. L'épaisseur minimum des enduits est de 1,5 cm pour toutes les surfaces. Les surfaces maçonnées qui doivent recevoir les enduits, sont préalablement réceptionnées par le Maître d'œuvre ; elles sont saines, débarrassées des bavures de mortier et dé-poussiérées.

Les enduits sont exécutés en trois couches : la projection à la truelle d'un gobetis de mortier de ciment chargé en sable gros, permettant l'accrochage de l'enduit ; la pose à la taloche du corps d'enduit par couches d'un centimètre d'épaisseur maximum, dressées à la règle pour enlever les surplus de mortier de ciment ; enfin, la pose de la couche de finition au mortier de sable fin, lissée à la truelle puis à l'éponge.

La couche de finition est réalisée autant que possible, après la pose des boîtes électriques et des menuiseries.

V. TRAVAUX DE TOITURE

V.1. Caractéristiques des essences de bois

Les essences sélectionnées sont des bois du pays choisis dans les essences suivantes : Azobé, Bilinga, Doussié, Moabi, Padouk ou similaire pour les éléments de ferme. Acajou, Iroko, Movingui, Sapelli pour les pannes. Les éléments de charpente en bois blanc ne sont autorisés que sur spécifications du Devis Technique Particulier (type Ayous ou Frake)

Les caractéristiques techniques, physiques et chimiques sont les suivantes :

- Elles sont conformes aux normes NF B51.001 et NF B51.002.
- Les bois doivent être utilisés à l'état de bois "sec à l'air", soit un degré d'humidité de 15 à 17%.
- Tout le bois à utiliser pour l'exécution des charpentes doit être de très bonne qualité : droits de fil, sans gerçures ni aubier, parfaitement dressé, sans trace de sciage ni flash. Il doit être exempt de toute trace de pourriture, d'échauffement ou de nœuds vicieux. Les nœuds non vicieux pourront être tolérés en nombre limité (un par mètre maximum).

V.2. Matériaux de couverture

La charpente est revêtue de tôles bac aluminium de 6ml et d'épaisseur 6/10^{ème}.

V.3. Accessoires métalliques d'assemblage des pièces de charpente et de couverture

Les boulons employés pour l'assemblage des éléments de charpente bois sont en acier inoxydable ou en inox avec tête fraisée bombée ou plate et collet carré et un corps cylindrique dans la partie non taraudée. Ils sont associés à des écrous

Le diamètre des boulons est limité au 1/6^{ème} de la largeur de la pièce de bois. Le filetage est égal au tiers de la longueur du boulon. Les boulons et les écrous comportent un filetage et un taraudage net et uniforme. Les têtes de boulons sont refoulées dans la masse et non rapportées.

Les vis utilisées sont des vis à bois en acier inoxydable.

Les pointes utilisées sont des pointes à bois en acier inoxydable.

Les plaques métalliques d'assemblage sont réalisées en acier inoxydable.

V.4. Approbation des matériaux

Le Cocontractant soumet tous les matériaux destinés à la réalisation des ouvrages à l'approbation de l'Ingénieur, notamment les bois de charpente, la quincaillerie et les pièces d'assemblage métallique. Elle justifie et garantit :

- le type d'essences, la provenance et la qualité du bois ;

- le type de métal, l'origine et la qualité des boulons, vis, clous et pièces d'assemblage ;
- la composition chimique, la provenance et la marque des produits utilisés pour le traitement du bois.

VI. CHARPENTES

VI.1. Generalites

Les charpentes à réaliser au titre du Marché sont construites en bois, avec des essences de bois adaptées à ce type d'ouvrage et assemblées avec soins par moilage et boulonnage pour les éléments de fermes. Les travaux sont exécutés de façon à ce que les ouvrages présentent toutes les qualités de stabilité et de durabilité. Les bois sont traités contre les insectes prédateurs du bois et les champignons.

• Epure de la charpente

Pour la mise en œuvre de la charpente, le Cocontractant respecte le projet d'exécution approuvé par l'Ingénieur et qui comporte une épure. L'épure précise l'équarrissage des différentes pièces de bois, les emplacements des ferrures et de tous les points de percement dans le bois correspondants au boulonnage, au vissage ou au clouage, ainsi que tous les détails d'assemblage. Les éléments de charpente pré-assemblés sur l'épure, sont soumis à l'approbation de l'Ingénieur avant leur mise en place définitive.

• Protection des bois

Toutes les pièces de bois qui composent la charpente sont protégées par imprégnation de produits liquides anti xylophages, insecticides et fongicides. L'application est réalisée par un trempage à froid de 30 secondes à 3 minutes. La consommation de produit est au minimum de 250 g/m² de surface traitée ou 15 Kg/m³ de charpente.

Les bois sont traités avant assemblage. Les parties qui ont fait l'objet de nouvelles coupes qui laissent le bois apparent sont retraitées par badigeonnage.

VI.2. Execution de la charpente

• Montage des fermes de charpente

Les fermes de charpentes sont réalisées avec des sections de bastaings 3x15. Les arbalétriers et les entrails sont triangulés avec des montants et diagonales comprimés. Les fermes sont contreventées entre elles longitudinalement pour résister à la traction et à la compression.

Les fermes sont solidement ancrées dans le chaînage haut des murs périphériques par les fers en attente. Les assemblages sont soignés et conçus pour supporter les efforts de traction et de compression, les efforts tranchants et les moments de flexion transmis par le poids propre des matériaux et les charges de vents.

• Montage des pannes

Les pannes sont réalisées avec des sections de chevrons 8x8. Elles sont fixées sur les échantignolles formées par les montants des fermes qui contreventent arbalétriers et entrails. Les assemblages sont soignés et les joints d'assemblage des pannes sont placés au droit des appuis sur les arbalétriers ou les murs de refends.

• Boulonnage et clouage

Les trous dans le bois sont percés exactement au diamètre des boulons, afin d'éviter tout jeu dans les assemblages. Les boulons sont fortement serrés au moyen d'écrou de serrage. Des rondelles sont placées sous les têtes de boulons et sous les écrous, afin de répartir les efforts de serrage.

Les assemblages par clous sont conformes aux règles spécifiées à l'article 16 de la NF P 21202. Les trous sont prés percés à la chignole ou à la perceuse pour éviter l'éclatement du bois et améliorer la résistance aux contraintes. La longueur des clous est suffisante pour garantir un assemblage solide et durable des pièces fixées. Les pointes de clous sont rabattues à la normale des fibres et vers le centre de la pièce de bois.

VII. COUVERTURE

VII.1. Généralités

La couverture protège l'ensemble de l'ouvrage contre les intempéries, de façon étanche et durable.

VII.2. Montage des tôles

1. de l'installation de l'ensemble des conduits encastrés destinés à protéger les câbles électriques ainsi que les boîtes de dérivation et tous les accessoires nécessaires de pose et de fixation ;
2. de l'ensemble des circuits électriques du bâtiment, nécessaires pour l'alimentation en énergie des appareils d'éclairage, les prises électriques
3. d'un tableau électrique de distribution établi au départ de l'installation et après le disjoncteur général de branchement et qui contient :
 - le raccordement des conducteurs de phase et de neutre arrivant du disjoncteur de branchement et la répartition des conducteurs partant vers les différents circuits ;
 - les dispositifs de protection des circuits et des personnes constitués de coupe-circuits à cartouches ou de disjoncteurs divisionnaires protégeant chaque conducteur de phase ;
 - un interrupteur ou un disjoncteur permettant de sectionner le conducteur neutre de chaque circuit ;
 - un interrupteur différentiel à haute sensibilité (30 mA) pour la protection des personnes ;
 - un répartiteur de terre pour le raccordement des conducteurs de protection ;
4. de la mise à la terre du bâtiment et des liaisons équipotentiellles ;
5. des interrupteurs et prises de courant ;
6. des appareils d'éclairage ;

Sont également compris dans le présent lot, les travaux afférents à d'autres corps d'état et nécessaires à la mise en œuvre des installations électriques telles que définies dans le projet d'exécution, à savoir :

1. les tranchées, saignées, trous, percements et réservations effectués en phase de gros œuvre sous la conduite de l'Ingénieur ;
2. les scellements et rebouchage des tranchées, saignées, trous, percements et réservations, ainsi que les raccords divers résultant de la fixation des appareils ;
3. la peinture des armoires et appareillages relatifs aux installations électriques.

Les schémas sont donnés à titre indicatif et ne diminuent en rien la responsabilité du Cocontractant dans l'établissement du projet d'exécution. Toute modification ou amélioration proposée par le Cocontractant est soumise à l'approbation préalable de l'Ingénieur. De plus, le Cocontractant est responsable des dégradations sur les ouvrages déjà achevés qui résultent des travaux dont il a la charge. D'une façon générale, le Cocontractant

VIII.1.3. Plans d'électricité

Le Cocontractant fournit dans le projet d'exécution :

1. Un schéma complet du circuit électrique de distribution comportant :

- le tracé unifilaire des circuits de distribution, indiquant la puissance et l'intensité supportée par chacun des circuits ;
- le tracé multifilaire des circuits de commande ;
- les appareils de protection installés, leur nature et leur calibre et leur pouvoir de coupure ;
- les plans de borniers ;
- les appareils électriques ou d'éclairage installés et la puissance de court-circuit à chaque niveau de la distribution.

2. les plans indiquant :

- l'implantation des canalisations électriques, les emplacements des boîtes de jonction, des tableaux de distribution électrique, des appareils d'éclairage, des prises de courant, des interrupteurs et des autres appareils électriques ;
- le parcours des canalisations avec les caractéristiques, le nombre, la longueur et la section des conducteurs ;
- les détails de mise en œuvre cotés suivant la réalisation.

3. les documents suivants :

- les caractéristiques des appareils de protection (calibre, etc.)
- Les notices complètes des appareils électriques installés.

Toute modification des plans initiaux fait l'objet d'un report sur les plans de récolement :

1. de l'ensemble des circuits électriques du bâtiment, nécessaires pour l'alimentation en énergie des appareils d'éclairage, les prises électriques

2. d'un tableau électrique de distribution établi au départ de l'installation et après le disjoncteur général de branchement et qui contient :
 - le raccordement des conducteurs de phase et de neutre arrivant du disjoncteur de branchement et la répartition des conducteurs partant vers les différents circuits ;
 - les dispositifs de protection des circuits et des personnes constitués de coupe-circuits à cartouches ou de disjoncteurs divisionnaires protégeant chaque conducteur de phase ;
 - un interrupteur ou un disjoncteur permettant de sectionner le conducteur neutre de chaque circuit ;
 - un interrupteur différentiel à haute sensibilité (30 mA) pour la protection des personnes ;
 - un répartiteur de terre pour le raccordement des conducteurs de protection ;
3. de la mise à la terre du bâtiment et des liaisons équipotentielles ;
4. des interrupteurs et prises de courant ;
5. des appareils d'éclairage ;

VIII.2. BASES DE CALCUL

Le Cocontractant est tenu d'effectuer les calculs nécessaires à la réalisation du projet compte tenu des prescriptions suivantes et en accord avec l'Ingénieur du Marché.

VIII.2.1. Caractéristiques du réseau de distribution d'électricité

- Alimentation en énergie électrique basse tension 380/220 Volts à 50 Hz
- Schéma des liaisons de terre TT

• Section des câbles de courant

1. La section des câbles conducteurs phase ne peut être inférieure :
 - à 2,5 mm² pour l'alimentation des prises de courant (courant assigné maximal de 20 A avec cartouches à fusibles et 25 Ampères avec disjoncteur divisionnaire) ;
 - à 1,5 mm² pour l'éclairage (courant assigné maximal de 10 A avec cartouches à fusibles et 16 Ampères avec disjoncteur divisionnaire) ;
2. La section des câbles conducteurs neutres peut être réduite dans la mesure où l'on peut calibrer l'appareil de protection omnipolaire à l'intensité maximale admissible par ce conducteur ;
3. La section des conducteurs de terre est déterminée conformément aux chapitres 4 et 5 de la norme UTEC 15.100 ;
4. La section des câbles conducteurs est déterminée en fonction des intensités admissibles :
 - de chutes de tension ;
 - des appareils de protection en amont.

Notamment, il faut tenir compte des tableaux 52 C à 52 H pour les intensités admissibles compatibles avec l'échauffement et des tableaux 53 A et 53 B de la norme NFC 15100. Les courants admissibles dans les canalisations sont déterminés selon les indications des tableaux 52 et 53 de la norme NFC 15 100, les sections des câbles sont choisies parmi celles définies par les normes françaises en vigueur.

VIII.2.2. Puissance d'installation

Afin de déterminer les caractéristiques des alimentations nécessaires, la puissance de l'installation en régime permanent est estimée à partir des puissances nominales des appareils.

APPAREILS ET MATERIELS ELECTRIQUES

Les appareils et matériels électriques sont choisis dans des séries normalisées et soumis à l'approbation de l'Ingénieur du Marché. Le Cocontractant propose des ensembles homogènes.

Le Cocontractant propose des ensembles homogènes. Il garantit les conditions de bon fonctionnement du matériel fourni et installé, compte tenu de l'environnement géographique du projet. Le pouvoir de coupure des appareils de protection doit être compatible avec le courant de court-circuit admissible en régime de crête.

Le Cocontractant présente pour chaque appareil une documentation complète comprenant la description, les caractéristiques techniques, et les procès-verbaux d'essais en usine, soumis à l'approbation de l'Ingénieur. Le petit appareillage et les luminaires doivent posséder un indice de protection minimal I.P. conforme à celui exigé par la NF C 15 100 suivant la destination des locaux.

Toute modification pendant les travaux est soumise à l'approbation du Maître d'œuvre.

VIII.2.3. Mise en œuvre

Le matériel et les appareils électriques sont mis en œuvre conformément aux règles de l'art, définies en 7.2 (DOCUMENTS TECHNIQUES DE BASE). Tous les tableaux, circuits et appareils font l'objet d'un repérage et d'un étiquetage soigneux.

VIII.2.4. Protection du matériel

Le matériel doit être protégé contre les intempéries et les incidents inhérents au chantier jusqu'à la réception provisoire. Une attention particulière est accordée aux appareils sensibles aux chocs et à l'humidité (appareillage électronique de contrôle, etc.)

VIII.2.5. Essais et réception

A la réception des travaux, il est procédé à une inspection des appareils et canalisations électriques. Tout ouvrage défectueux ou dont la fixation est jugée insuffisante fera l'objet des réserves adéquates. Les essais et contrôles sont réalisés par le Maître d'œuvre après l'achèvement des travaux et des réglages de l'installation par le Cocontractant.

Les essais sont réalisés conformément aux Normes et portent sur :

- le bon fonctionnement général des circuits et des appareils de protection ;
- la conformité de l'isolation électrique et de la mise à la terre ;
- la conformité du schéma électrique contenu dans le projet d'exécution.

VIII.2.6. Garantie sur le matériel et les appareils électriques

Le matériel fourni doit apporter toutes les garanties de sécurité nécessaires pour un fonctionnement continu 24 heures sur 24. Le matériel livré est garanti pendant au moins un an à dater de la mise en service. Cette garantie porte sur tous les défauts visibles ou cachés, des matériels employés, contre tous vices de conception, de construction ou d'installation.

IX. MENUISERIE METALLIQUE

IX.1. GENERALITES SUR LA MENUISERIE METALLIQUE

Les travaux du présent lot concernent la réalisation des menuiseries métalliques : ferronnerie, aluminium, zinc, acier, inox, fonte et quincaillerie. Il s'agit de :

- la fourniture et l'installation des portes, huisseries métallique, des châssis et battants ;
- la fourniture et l'installation des serrures, targettes et autres pièces de quincaillerie et de serrurerie destinées à équiper les battants des portes.

Le Cocontractant s'assure que les positions de tous les scellements et encrages projetés, relatifs aux pièces de serrurerie et de quincaillerie, figurent dans le projet d'exécution.

Le Cocontractant requiert l'accord préalable de l'Ingénieur avant d'engager la réalisation des ouvrages de menuiserie métallique.

IX.2. Prescriptions techniques

Le Cocontractant doit se conformer aux prescriptions techniques relatives à la qualité des matériaux et aux conditions de mise en œuvre, définies au dans les DTU 36-37-39, établis par le Centre Scientifique du Bâtiment (C.S.T.B.), 4 Avenue du Recteur Poincaré, Paris 16ème (FRANCE). En général, toutes les menuiseries métalliques doivent répondre aux normes NP 24201 et 24302.

Les différentes pièces métalliques, profilés, serrurerie et quincaillerie sont choisies en fonction des efforts à fournir et des conditions d'encastrement. Ils doivent apporter toutes les garanties de résistance aux efforts normaux conformes à l'usage auxquels ils sont destinés :

- La surface des éléments de quincaillerie doit être lisse et dépourvue de toutes irrégularités.
- Les soudures ne doivent présenter aucune discontinuité.

IX.3. MISE EN ŒUVRE DES OUVRAGES DE MENUISERIE METALLIQUE

IX.3.1. Détails d'exécution

Les assemblages soudés, visés ou rivetés sont exécutés de manière à résister sans déformation permanente ni amorce de rupture aux efforts normaux auxquels ils sont soumis.

Les fers seront dressés et coupés régulièrement sans garrots ni cassures. Les assemblages d'angles doivent être soigneusement réalisés et ajustés. Ils ne doivent comporter aucune trace de soudure en saillie.

Les pattes de scellement sont réalisées à queue de carpe avec une longueur de 10 cm au minimum. Elles doivent être suffisamment longues pour assurer une fixation solide et durable de l'ouvrage. Toutes les vis employées sont posées à fleur de la pièce fixée.

IX.3.2. Protection des ouvrages

La protection des ouvrages métalliques oxydables est réalisée dans les conditions suivantes : Les pièces sont dégraissées et passées à la brosse métallique ou sablées en atelier, afin de faire disparaître toutes traces d'oxydation. Elles reçoivent une couche de peinture de protection primaire aux oxydes de zinc, avant de recevoir deux couches de peinture époxy.

Les soudures doivent être protégées contre l'oxydation après réalisation. Il est recommandé l'utilisation de pièces de serrurerie ou de menuiserie métallique galvanisées par zingage en atelier (série GPZ).

IX.4. QUINCAILLERIE

Toutes les serrures intérieures et extérieures doivent être garanties pour une période de un (01) an.

IX.4.1. Boulons de verrous

Les boulons des verrous sont fabriqués de manière à être dégagés dans tous les cas, même si les rondelles sont rivetées.

IX.4.2. Vis

Toutes les pièces métalliques sont fixées par vis et boulons en métal inoxydable.

Les têtes des vis de fixation de serrures, profilées, pièces de quincaillerie, châssis et ouvrants des portes, ainsi que des butées et pattes de fixation sont de forme plate ; elles doivent être arrêtées à fleur de la face plate des ouvrages.

IX.4.3. Clés

Les clés sont fournies en trois exemplaires et étiquetées. Elles sont préservées pendant les travaux et placées dans les canons de serrures correspondants au moment de la réception provisoire des ouvrages. Une notice des clés correspondant à l'organigramme des locaux est fournie au Maître d'Ouvrage en quatre exemplaires.

IX.4.4. Echantillons pour approbation

Un échantillon de chaque model de pièce est soumis à l'approbation de l'Ingénieur avant mise en œuvre. Les échantillons sont conservés sur site, dans la cabane de chantier, jusqu'à la réception provisoire des ouvrages. Le matériel fourni doit correspondre aux échantillons approuvés, faute de quoi, il est susceptible d'être rejeté.

X. MENUISERIE BOIS

X.1. CARACTERISTIQUES DES BOIS DE MENUISERIE

X.1.1. *Domaine d'application et références*

Le Cocontractant s'engage à respecter, les prescriptions techniques sur la qualité et la mise en œuvre des matériaux définis dans le cahier des charges des menuiseries bois, Document Technique Unifié (DTU) n° 36.1

X.1.2. *Objet de la fourniture*

Les travaux concernent la fourniture et la pose soignée des menuiseries bois en extérieur et en intérieur, dans les essences de bois adaptées pour l'ensemble de tous les ouvrages conformément aux prescriptions du cahier des charges.

X.1.3. *Coordination avec les autres lots*

Les travaux de menuiserie bois doivent être réalisés en parfaite coordination avec les travaux définis dans les autres lots.

X.1.4. *Caractéristiques physiques*

Les caractéristiques techniques, physiques et chimiques du bois fournis et mis en œuvre doivent être conformes aux normes NF B51.001 et NF B51.002. Les bois sont utilisés à l'état de bois "sec à l'air" avec un degré d'humidité de 15 à 17%.

Tout le bois utilisé doit être de bonne qualité : droits de fil, sans gerçures ni aubier, parfaitement dressé, sans trace de sciage ni flash. Il est exempt de toutes traces de pourriture, d'échauffement ou de nœuds vicieux. Les nœuds non vicieux sont tolérés en nombre limité, soit un par mètre linéaire au maximum.

X.1.5. *Essences de bois d'œuvre*

Les bois utilisés pour les menuiseries sont des bois de pays, originaires du Cameroun et choisis parmi les essences suivantes :

- Menuiseries extérieures en Bois rouges : Acajou, Afromosia, Bete, Doussié, Iroko, Moabi, Movingui, Sapelli.
- Menuiseries intérieures en Bois rouges : Acajou, Afromosia, Bete, Bilinga, Doussié, Iroko, Moabi, Movingui, Okoumé, Padouk, Sapelli, Sipo.
- Menuiseries intérieures en Bois blancs : Ayous ou Frake

X.2. MISE EN ŒUVRE DES MENUISERIES EN BOIS

Les ouvrages sont réalisés de manière soignée avec des pièces de bois d'un seul tenant sciées en respectant le fil du bois. Les parements bruts et leurs rives sont droits et sans épaufrures. Les pièces aboutées et celles qui présentent des défauts dissimulés par masticage ne sont pas admises.

Le Cocontractant soumet les échantillons de toutes les essences de bois utilisées pour les travaux de menuiserie extérieurs et intérieurs à l'approbation de l'Ingénieur. Les pièces en bois gauchies ou qui présentent des défauts ne sont pas admises.

Toutes les dimensions sont prises sur les plans et vérifiées sur le site.

X.2.1. *Préparation du bois*

Les travaux de menuiserie débutent avec la préparation du bois de construction. Les ouvrages en bois sont réalisés au fur et à mesure de l'avancement des travaux et sont préfabriqués en atelier.

Le Cocontractant établit un prototype pour chaque élément de menuiserie qui est soumis à l'approbation de l'Ingénieur.

X.2.2. *Conservation du bois*

Toutes les pièces de bois destinées à la réalisation des menuiseries intérieures et extérieures (cadres de portes et placards) sont protégées par imprégnation de produits liquides anti xylophages, insecticides et fongicides. Tous les bois de structure reçoivent une couche de protection, conformément à la norme B.S. 1282.

Tous les bois sont traités après découpage et avant assemblage. Lorsqu'un élément en bois est découpé après traitement, les faces coupées sont immédiatement enduites d'une couche de protection.

L'application est réalisée par un trempage à froid de 30 secondes à 3 minutes. La consommation de produit est au minimum de 250 g/m² de surface traitée ou 15 Kg/m³ de charpente.

En attendant leur mise en place, les ouvrages de menuiserie sont entreposés à l'abri de l'humidité et dans des conditions telles que leur qualité ne risque pas d'en être affectée. Les pièces de bois sont protégées contre les intempéries et calées jusqu'à la fixation.

X.2.3. Assemblages

Les assemblages sont préparés en atelier et assemblés par emboîtement, clouage, vissage, collage, etc. Les joints des assemblages collés doivent être arrondis s'ils ne sont pas façonnés. Les pièces usinées et toutes les parties visibles, font l'objet d'une finition à la main : rabotage et ponçage soigné. Les pièces d'assemblage (languettes, etc.) sont réalisées en bois dur.

Les coupes d'onglets sont franches et dressées en vue de réaliser des joints avec des raccords parfaits. Les têtes de clous et les chevilles sont chassées à une profondeur de 1,5 mm environ, ainsi que les pièces de quincaillerie destinées à être masquées par un enduit et peint. Les assemblages à tenons et mortaises sont parfaitement ajustés et maintenus à l'aide de chevilles de bois ou de métal d'un modèle agréé.

Toutes les entailles destinées à recevoir des pièces de quincaillerie sont recouvertes d'une peinture de protection anticorrosion, antirouille avant pose. Les parties mobiles de menuiseries doivent fonctionner sans difficulté et se joindre entre elles ou avec les parties fixes avec un jeu calculé pour ne pas excéder, avant peinture, 1,5 mm une fois les bois stabilisés au degré d'humidification du milieu d'utilisation.

Les menuiseries sont posées avec soin sur les parements. Tous les trous, scellements, raccords concernant les travaux de menuiseries sont à la charge du Cocontractant. Les menuiseries sont soigneusement protégées au cours de l'ajustage, de l'assemblage et après leur mise en place. Le Cocontractant assure l'entretien des ouvrages jusqu'à la réception définitive.

X.2.4. Blocs portes

Les vantaux des portes sont conformes aux normes françaises NF P23-302, 303, 304, 315. Notamment, elles sont conformes aux largeurs de passage minimales et prennent en compte l'accessibilité des locaux aux personnes handicapées.

Les portes sont réalisées en bois massif. Le ferrage est réalisé par 3 paumelles doubles de 140 mm pour chaque vantail avec butoir à douille sur les portes à double vantaux et crémone en applique.

Les portes sont équipées de serrures avec bouton de condamnation.

Les huisseries en bois, sont fournies et posées rabotées sur les quatre faces. Les angles sont adoucis, avec pose à coupe d'onglet.

X.2.5. Faux plafonds

Les faux plafonds en contreplaqué à peindre de 5 mm d'épaisseur, sont constitués de plaques de dimension 60x120 cm à joints décalés, avec pose à joints creux sur ossature en bois raboté de section 4x8 cm, selon une trame de 60x60 cm ou suivant indications de l'Ingénieur.

X.3. CARACTERISTIQUES DES FERRURES ET DES SERRURERIES

X.3.1. Généralités

Tous les articles de quincaillerie sont en métal inoxydable ou protégés contre la corrosion.

Le Cocontractant est tenu de justifier la provenance des articles de quincaillerie utilisés.

Les dimensions et la force des articles de ferrage et de quincaillerie devront toujours être adaptées aux dimensions et poids des ouvrages considérés, ainsi qu'à leur usage.

Toutes les serrures, batteuses, verrous et autres articles à gâche, comprennent la ou les gâches correspondantes. Les articles de quincaillerie qui comportent des mécanismes ou des parties mobiles, sont graissés avant installation.

Les modèles définitivement adoptés sont déposés au bureau de chantier et soumis à l'approbation du Maître d'œuvre. Ils restent disponibles jusqu'à la Réception Provisoire des travaux.

L'ensemble des canons de serrures est réalisé sur un organigramme de passe général.

X.3.2. Ferrures

Les ferrures sont réalisées en métal inoxydable ou revêtues d'une Peinture de protection anticorrosion, anti-rouille. Les pièces métalliques présentent des surfaces nettes et planes. Les pièces percées, usinées ou mises en forme par pliage font l'objet d'un travail particulièrement soigné. Les pièces qui présentent des défauts pouvant compromettre la solidité des ouvrages ne sont pas admises.

Les pattes à scellement, les équerres, paumelles, etc. sont posées sur entailles et fixées par des vis fraisées à têtes plates qui ne doivent pas dépasser le niveau des ferrures. Les ferrures (paumelles, équerres, etc.) reçoivent deux couches d'une Peinture de protection anticorrosion, anti-rouille avant leur pose.

Les entailles nécessaires à l'encastrement des ferrures sont exécutées avec précision. Elles ne doivent pas créer de fissuration ou de défauts susceptibles de compromettre la résistance initiale des assemblages. Elles ne doivent pas non plus occasionner des altérations de surface sur le bois.

Les portes sont équipées de butoir de sol en élastomère sur corps métallique fixé au sol par vis et cheville.

X.3.3. Serrurerie

Les portes sont équipées de serrures verticales à mortaiser ou en applique multipoints, avec coffre en acier galvanisé, pêne dormant 1/2 tour rectangulaire avec gâches nickelées.

Les béquilles intérieure et extérieure, sont montées en ensembles complets solidarisés, sur plaques fondues avec piliers taraudés intégrés et assemblage invisible côté extérieur par 2 vis M4 traversantes, avec fouillot carré de 7 mm et vis, pour portes d'épaisseur 40mm et serrure avec entraxe de 70mm.

La finition est de type chromée miroir ou aluminium ou bronze anodisé.

Les cylindres utilisés sont des cylindres de sûreté à profil européen, à double entrée, avec condamnation à deux tours certifiés A2P et résistant à la corrosion. Chaque cylindre est livré avec 3 clés.

X.3.4. Visserie

Les vis comportent un corps cylindrique dans la partie non taraudée, un filet mince et tranchant, le fond du pas en forme de gorge et un pas bien égal en hauteur. L'emploi de fausses vis, dites "vis à garnir" est interdit. Les vis ordinaires ne doivent pas être enfoncées au marteau.

XI. REVETEMENTS MURS ET SOLS

XI.1. GENERALITES SUR LES REVETEMENTS DE MURS ET DE SOLS

Le Cocontractant doit se conformer aux prescriptions techniques des qualités de matériaux et mise en œuvre définies au cahier des charges "revêtement des sols", "scellés" N° 52 établis par le C.S.T.B : 4 Avenue du Recteur Poincaré, Paris 16^{ème}.

XI.2. REVETEMENTS VERTICAUX

- **Support** : Le Cocontractant est tenu, de requérir l'avis préalable de l'Ingénieur concernant la nature des supports. Dans le cas où une étanchéité est prévue avant la pose du revêtement sur le support, le Cocontractant s'assure que le produit d'étanchéité ne tache pas le revêtement.

- **Revêtement des supports** : Les supports constitués par des blocs maçonnerie manufacturés sont arrosés abondamment puis reçoivent un crépi dressé et non lissé soit en mortier de chaux dosé à raison de 350 Kg de ciment par m³ de sable, soit en mortier bâtard dosé à raison de 200 Kg de ciment et 100 Kg de chaux par m³ de sable.

Les supports de béton armé ou béton de ciment lissé sont piqués et, après arrosage il est exécuté un crépi ou un gobetis semblable à ceux décrits à l'article ci-dessus.

Le Cocontractant chargé de ce lot devra s'assurer que le plomb mesuré sur la hauteur sous plafond ne dépasse pas 1cm

La fausse équerre des murs ou cloisons dont la perpendiculaire est exigée en vue des travaux de revêtement de parois, ne doit pas dépasser 5 mm pour 2 m de long de parois d'une longueur supérieur à 2 m, la fausse équerre dans une pièce ne devant pas dépasser 2 mm.

- **Passage des canalisations :** Les réservations et les raccords pour les passages des canalisations d'électricité sont mis en place avant la pose des revêtements.
- **Joints de dilatation et de retrait :** Les joints prévus par l'Ingénieur doivent être respectés par le Cocontractant.
- **Composition des mortiers de pose :** Le liant utilisé est du ciment Portland CP J35. Les liants employés ne doivent pas être chauds, ni "éventés". Le sable employé est du sable de rivière tamisé. L'emploi des sables argileux est formellement interdit.
- **Confection des mortiers de pose :** Les matières constitutives sont intimement mélangées avant l'addition d'eau et malaxées jusqu'à l'obtention d'une consistance plastique. Les mortiers doivent être préparés au fur et à mesure de l'avancement des travaux et employés aussitôt après leur confection. L'emploi de mortier rebattu, desséché ou ayant commencé à faire prise est interdit.

XII. PEINTURES ET VERNIS

XII.1. GENERALITES DES PEINTURES

XII.1.1. Objet des travaux de peinture

La réalisation des travaux de peinture concerne la fourniture et la pose de peinture sur l'ensemble des ouvrages conformément aux dispositions du CCTP.

XII.1.2. Domaine d'application et références

Le Cocontractant doit respecter, en tout ce qui n'est pas contraire au présent devis. Les prescriptions techniques des qualités de matériaux et mise en œuvre définies au Cahier des charges "Peinture", document technique unifié N° 59 - Edition 1952, établi par le Centre Scientifique et Technique du Bâtiment – CSTB ; 4 Avenue du Recteur Poincaré 75016 PARIS (FRANCE).

XII.1.3. Coordination avec les autres lots

Le Cocontractant doit réaliser les travaux du présent lot, en parfaite liaison avec l'état d'avancement des travaux définis aux autres lots, notamment pour l'application de couches primaires exécutées par lui.

XII.2. PRESCRIPTIONS TECHNIQUES RELATIVES AUX MATERIAUX ET A LA MISE EN ŒUVRE.

XII.2.1. Généralités sur les matériaux employés

Les matériaux employés doivent être conformes aux prescriptions des normes françaises, des spécifications de l'Union Nationale des Peintures, des spécifications SNCE, ou à celles données explicitement dans le CCTP.

XII.2.2. Peintures acryliques (famille 1 - classe 7b2)

Les peintures acryliques en phase aqueuse à base de copolymères acryliques, sont destinées au recouvrement des parois intérieures et extérieures, ainsi que des plafonds, en trois couches minimum sur support sec, dont une couche primaire d'imprégnation, conformément :

- au DTU 59.1 pour les parois extérieures ;
- au DTU 23.1 pour les parois extérieures.

La couche primaire est diluée à l'eau dans une proportion de 15% maximum du volume de peinture, hormis les prescriptions du fabricant de peinture.

XII.2.3. Peintures glycérophthaliques (classe 4a)

Les peintures glycérophthaliques à base de résines alkydes en solution solvant sont destinées en priorité au recouvrement des pièces et ouvrages métalliques intérieurs et extérieurs, après la pose d'une peinture anticorrosion.

XII.2.4. Colorants

Les colorants de type universel sont dosés et mélangés sur place dans une proportion de 3% maximum du volume de peinture, hormis les prescriptions du fabricant de peinture. Ils sont utilisés conformément aux teintes du nuancier retenues par l'Ingénieur du Marché.

XII.2.5. Livraison sur chantier – marquage des produits

Les produits parviennent au chantier dans des récipients clos, comportant les marques et les références d'origine. Les produits fournis doivent correspondre et respecter scrupuleusement les spécifications prescrites dans le CCTP.

XII.3. OUVRAGES PREPARATOIRES ET ACCESSOIRES

XII.3.1. Règles générales d'exécution

Les travaux de peinture doivent être exécutés sur des subjectiles parfaitement secs et lisses. Avant application de toute couche, de peinture ou de vernis, le subjectile doit être révisé et faire l'objet d'un rebouchage s'il y a lieu et doit être débarrassé de toutes les poussières, tâches et autres salissures. Notamment, les plafonds et les murs doivent être débarrassés des tracés de repérage laissés par l'électricien.

XII.3.2. Epoussetage, brossage et dérouillage

Les surfaces et les matériaux tâchés ou poussiéreux, font l'objet d'un nettoyage préalable par époussetage puis par brossage à la brosse dure, avant la pose des enduits et l'application des différentes couches de peinture ou de vernis.

Les pièces métalliques sont soigneusement débarrassées des traces de rouille, par un nettoyage à la brosse métallique, par grattage à sec, par martelage ou par tout autre procédé, préalablement à la pose d'une peinture antirouille.

XII.3.3. Dégraissage des fers, fontes et aciers neufs

Sauf spécifications particulières prévues aux lots de Menuiserie Métallique concernant la fourniture par ces lots des ouvrages métalliques, le Cocontractant devra prévoir les opérations suivantes pour les ouvrages métalliques ne recevant aucune application avant d'être livrés au peintre ou pour les ouvrages d'éléments de raccord qui n'ont reçu aucune couche protectrice préalable ; les fers, fontes, acier, venant d'usine doivent être soigneusement dégraissés :

- soit en atelier en cuve, au moyen de solvants organiques (essence, pétrole), benzols et dérivés, solvants divers fabriqués par l'industrie dans le cadre de la législation actuelle ;
- soit au chantier, au moyen de produits spéciaux (solvants) soit au fer (lampes à souder).

Cette opération comprend tous les travaux de rinçage et de séchage nécessaires. Elle ne sera exécutée que sur prescriptions spéciales, sauf pour les canalisations en fer sur lesquelles elle sera normalement effectuée.

XII.4. MISE EN ŒUVRE DES PEINTURES ET VERNIS

XII.4.1. Reconnaissance préalable des subjectiles

Le Cocontractant procède à un examen minutieux des subjectiles avant tout début d'exécution des prestations du présent lot, tant pour en tirer les renseignements utiles à la bonne exécution des prestations, que pour vérifier des défauts de surface ou de mise en œuvre relatives à d'autres lots de travaux.

L'attention du Cocontractant est attirée sur le fait que des opérations préalables de peinture peuvent être réalisées sur différentes parties d'ouvrage hors du lot (menuiseries, etc.). A cet effet, le Cocontractant doit s'assurer préalablement que les prescriptions prévues sont respectées, afin de formuler éventuellement ses observations ou ses réserves à l'Ingénieur.

Les réserves doivent être consignées dans un procès-verbal établi contradictoirement avec l'Ingénieur. Après la réalisation des prestations, le Cocontractant ne sera plus admis à émettre des réserves sauf dans le cas de "vices cachés".

XII.4.2. Précautions à prendre pour la protection des ouvrages et des peintures

D'une façon générale, le Cocontractant doit prendre toutes les précautions qui s'imposent pour assurer la protection des surfaces qui pourraient être tachées ou attaquées par les produits employés. Les peintures en cours d'utilisation mais non encore mises en œuvre doivent être protégées des poussières, déchets et éclaboussures qui viendraient salir le matériau, modifier la teinte ou compromettre la qualité de la pose sur le support.

XII.4.3. Règles générales d'emploi des peintures et des produits pour rebouchage en enduit

Les peintures ainsi que les produits pour rebouchage et enduits doivent être choisis en fonction de l'exposition des surfaces (intérieures, extérieures, exposition en atmosphère agressive etc.) Les peintures pour extérieur, doivent notamment, pouvoir résister durablement aux intempéries.

Sauf prescriptions contraires du devis technique particulier, l'emploi du "white spirit" est interdit dans les peintures utilisées pour les travaux extérieurs.

Les peintures, les produits de rebouchage et les enduits doivent être compatibles entre eux et avec le support à recouvrir.

Les quantités de peinture nécessaires en couche d'impression doivent être adaptées à la capacité d'absorption du support.

XII.4.4. Règle d'application des couches de peinture

- Les couches successives doivent être de tons légèrement différents et déterminés suivant les indications de l'Ingénieur. Sauf impossibilité, ces tons vont du moins clair au plus clair, pris à partir du support.
- Les gouttes, les coulures et toutes les irrégularités qui apparaissent sur le support sont nettoyées ou grattées avant l'application d'une nouvelle couche.
- Une couche ne devra être appliquée qu'après séchage complet de la couche précédente.
- Lorsque les fabricants ont fixé des règles d'emploi pour les produits de leur fabrication, ces règles doivent être observées. Après achèvement et séchage de la couche définie :
 - le support doit être totalement masqué
 - les arêtes et parties moulurées doivent être bien dégagées.
- Le ton définitif doit être régulier et conforme à celui de la surface témoin, à défaut de la surface témoin, il doit être conforme au ton de l'échantillon accepté par l'Ingénieur correspondant à cette partie d'ouvrage.
- Les reprises ne doivent pas être visibles.
- L'application des peintures ne doit donner lieu à aucune surépaisseur anormale dans les feuillures.

XII.5. CONTROLE DES OUVRAGES DE PEINTURE

XII.5.1. Contrôle des produits courants

Le Cocontractant doit préciser les marques et les spécifications des produits employés. Il doit soumettre les différents échantillons à l'approbation préalable de l'Ingénieur et stocker les échantillons type au bureau de chantier. Les produits courants peuvent faire l'objet d'essais en laboratoire permettant de vérifier leur conformité avec les spécifications imposées.

XII.5.2. Réception provisoire

Les contrôles doivent permettre de vérifier que les films de peinture sont sains et de constater l'absence de craquelure, de cloques, d'écaillage ou de farinage.

XII.5.3. Nettoyage et mise en service

Le Cocontractant doit assurer le nettoyage du chantier pendant toute la durée des travaux. A la fin des travaux, les points suivants nécessitent une attention particulière :

- sols ;
- revêtements muraux ;
- quincaillerie (poignées de portes, béquilles, etc.)
- appareils électrique et d'éclairage (interrupteurs, etc.)

XIII. V.R.D

Au titre du présent lot, le Cocontractant doit réaliser les prestations suivantes :

- Caniveaux ;
- Rampes d'accès en béton armé ;
- Dallage des alentours du bâtiment en béton ordinaire ;

XIII.1. CANIVEAUX

Il sera exécuté autour des bâtiments des caniveaux en béton armé dosé à 350 Kg/m^3 , de 40 cm de large et 20 cm de profondeur, avec fond coulé lisse à l'aide d'un béton dosé à 400 Kg/m^3 . Epaisseur des parois : 12 cm. Une pente minimale de 2% sera exécutée au fond desdits caniveaux pour faciliter l'écoulement des eaux. Le ferrailage sera constitué de cadres en fers HA8 espacés de 40 cm et de fers de construction HA6.

XIII.2. RAMPES D'ACCES

Des rampes d'accès en béton armé dosé à 350 Kg/m^3 seront réalisées à l'entrée. La largeur de la rampe sera de 2ml.

XIII.3. DALLAGE EXTERIEUR

Les murs de soubassement seront protégés par un dallage de 80 cm de largeur et 8 cm d'épaisseur tout autour du bâtiment. Ce dallage sera en béton ordinaire dosé à 350 Kg/m^3 .

NB : L'entrepreneur tiendra compte des erreurs ou omissions qui résulteraient de l'exploitation des différents documents constitutifs de la Lettre Commande.

PIECE N°6

**CADRE DU BORDEREAU DES PRIX
UNITAIRES**

CHAPITRE I : DISPOSITIONS GENERALES

Article 01 : GENERALITES

L'attributaire est réputé avoir une parfaite connaissance de toutes les sujétions pour l'exécution des travaux ainsi que de toutes les conditions locales qui prévalent et susceptibles d'influer sur cette exécution et sur son coût.

Il ne pourra donc présenter de réclamation, hormis dans les conditions prévues par le présent contrat.

Les prestations effectuées par l'attributaire lui seront rémunérées par application des prix du *bordereau des prix* aux quantités réellement exécutées et évaluées selon les clauses du marché.

Les frais et coûts divers, qui ne donnent droit à aucun paiement, sont réputés être inclus dans les coûts d'exécution de travaux quantifiables et sont inclus dans les divers prix du *Bordereau des prix*.

Il s'agit des frais et coût suivants :

- Frais de main d'œuvre (salaires, frais de déplacement, de transport les droits à congés, les frais de logement au chantier, les indemnités diverses, primes, assurances, frais médicaux etc. .)
- Les frais d'acheminement des personnels, du matériel et des matériaux, les frais généraux, les impôts taxes et frais d'enregistrement et de patente, ainsi que toutes les autres sujétions liées à l'exécution des travaux (et notamment les frais de réception des travaux sur le terrain) et au fonctionnement de l'entreprise.

De même tous les frais de fonctionnement, d'amortissement et d'entretien du matériel de chantier et du matériel roulant, des véhicules de toutes catégories, sont eux aussi réputés être inclus dans les coût d'exécution de travaux quantifiables.

Les prix sont donnés en toutes lettres et en chiffres. L'attributaire s'attachera à bien vérifier la correspondance des prix unitaires en lettres et en chiffres.

L'attributaire ne pourra opposer sa bonne foi pour se souscrire à son engagement si les montants globaux de son offre venaient à être modifiés après vérification de la conformité des prix unitaires en chiffres ou du calcul du détail estimatif.

CONSTRUCTION D'UN BLOC DE DEUX SALLES DE CLASSE (LOT 1, 2 et 3)

N° PRIX	DESIGNATION DES TRAVAUX	U	P.U EN CHIFFRE	P.U EN LETTRE
100	TRAVAUX PREPARATOIRES ET ETUDES			
101	<p>Études et installation de chantier Ce prix rémunère :</p> <ul style="list-style-type: none"> - l'amenée des installations de chantier ainsi que du matériel et du personnel de l'Entrepreneur ; la sécurisation du chantier (aux tiers, contre tout vandalisme, et toutes sujétions). - l'information et la signalisation du chantier qui comprennent la fourniture et la pose des panneaux présentant les parties contractantes et la définition des prestations et les panneaux indiquant la présence d'un poste de travail ; - l'édification éventuelle d'un magasin d'approvisionnement avec un bureau attenant où le cahier de chantier et les pièces graphiques seront disponibles en permanence. <p>-Travaux préparatoires qui comprennent :</p> <ul style="list-style-type: none"> -Les études réalisées pour l'établissement des plans d'exécution et du planning des travaux ; - Les études réalisées pour l'établissement du projet d'exécution et plan de recollement - l'implantation approuvée des travaux agréée ; - les démolitions éventuelles de tout ouvrage fondé ou non sur l'emprise du chantier. <p>Les frais d'organisation des réunions de chantier</p> <p>Il sera payé à quatre-vingt pour cent (80%) après que le matériel et les installations soient unis en place et approuvée par l'Ingénieur. Les vingt pour cent (20%) restants seront réglés après le repli des installations.</p>	ff		
102	<p>Débroussaillage du site Ce prix rémunère au mètre carré :</p> <p>La mise en forme du site sur un périmètre de 10 mètres minimum autour de l'emprise de l'ouvrage ainsi que le dégagement de la cour.</p> <ul style="list-style-type: none"> - et toutes sujétions 	m²		
200	TERRASSEMENT			
201	<p>Nivellement de la plateforme Ce prix rémunère :</p> <ul style="list-style-type: none"> - L'enlèvement des terres végétales ep 20cm - La mise en place de la plateforme - et toutes sujétions 	m²		
202	<p>Fouilles en rigole ou en puits Ce prix rémunère au mètre cube :</p> <p>La mise en œuvre des fouilles à minimum 70 cm de profondeur ;</p> <ul style="list-style-type: none"> - le dressage des parois des fouilles et le nivellement du fond. - et toutes sujétions 	m³		
203	<p>Remblais de terre Ce prix rémunère au mètre cube la fourniture et mise en œuvre d'une couche d'assise de latérite d'épaisseur 20cm</p> <p>Il comprend :</p> <p>la fourniture de la latérite de bonne qualité; compactage ; et toutes sujétions</p>	m³		
300	FONDACTIONS			
301	<p>Béton de propreté dosé à 150kg/m³ Ce prix comprend :</p> <ul style="list-style-type: none"> -la fourniture de matériaux et mise en œuvre dans les rigoles du béton de propreté dosé à 150 kg/m³ d'épaisseur 5 cm. 	m³		

302	Agglos de 20x20x40 bourrés Ce prix rémunère au mètre carré la réalisation d'une maçonnerie en fondation. Il comprend : La fourniture et mise en œuvre des agglomérés de 20x20x40 bourrés et hourdé du ciment dosé à 200 kg/m ³ . - toutes sujétions	m ²		
303	Béton armé pour semelles, poteaux et chaînages Ce prix rémunère au mètre cube la réalisation des semelles des poteaux et longrines en fondation suivant indication des plans. Il comprend : La fourniture et mise en œuvre du béton armé dosé 350 kg /m ³ suivant les indications des plans ; La fourniture et mise en œuvre des aciers selon les plans d'exécution ; Toutes sujétions	m ³		
304	Dallage(ép.8cm) Ce prix rémunère au mètre carré la pose d'un dallage de béton d'épaisseur 10 cm pour les bâtiments simples et 12cm pour les ateliers suivie d'une chape incorporée éventuellement. Il comprend : -la fourniture et mise en œuvre d'une couche d'assise de sable d'épaisseur 10cm -la fourniture des matériaux et mise en œuvre du béton dosé à 350kg/m ³ suivi de l'exécution d'une chape incorporée éventuellement des treillis soudés de fer de 6 avec maille de 25 cm ; et toutes sujétions.	m ²		
400	MACONNERIE-ELEVATION			
401	Agglos creux de 15x20x40 Ce prix rémunère au mètre carré l'élévation d'un mur porteur en agglomérés creux de (15x20x40) Il comprend : la fourniture et pose des agglomérés hourdés au mortier dosé à 300 kg/m ³ et toutes sujétions	m ²		
402	Enduits au mortier de ciment Ce prix rémunère la mise en œuvre des enduits réalisés au mortier de ciment dosé à 400 kg/m ³ . Il comprend : La confection du mortier Dosé à 400 kg/m ³ . la mise en œuvre de l'enduit d'épaisseur 2 cm ; La réalisation de la barbotine lissée sur la partie sous-bassement et escaliers ; et toutes sujétions.	m ²		
403	Béton armé pour poteaux, linteaux, appuis de fenêtres, chaînages et poutre Ce prix rémunère au mètre cube la mise en œuvre des poteaux, linteaux, poutres, appuis de fenêtres et chaînage haut en béton armé dosé à 350 kg/m ³ il comprend : la fourniture des matériaux et mise en œuvre du béton le ferrailage le coffrage soigné de bon équerrage ; la réalisation de la barbotine lissée sur tous les bétons apparents et toutes sujétions.	m ³		
404	Tableau mural Ce prix rémunère à l'unité la mise en œuvre des tableaux d'épaisseur 4 cm il comprend : la fourniture des matériaux et mise en œuvre du béton la fabrication et la pose des porte-torchons la mise en œuvre d'une bicouche d'ardoisine et toutes sujétions	u		
405	Chape lissée Ce prix rémunère au mètre carré la réalisation de la chape lisse il comprend : -la fourniture des matériaux, -la mise en œuvre et toutes sujétions	m ²		
406	Claustras Ce prix rémunère au mètre carré la fabrication et la pose des claustras avec du sable fin dosé à 400 KG de ciment par mètre cube y compris toutes sujétions	m ²		
500	CHARPENTE COUVERTURE			
501	Fermes	u		

	Ce prix rémunère à l'unité la fourniture et pose des fermes en planche de 3x15 assemblées y compris traitement et toutes sujétions			
502	Panne et latte de rive de pignon Ce prix rémunère au mètre linéaire les pannes en chevron de 8x8 traité au < xy-lamon ou carbonyl >>. Il comprend : la fourniture et la pose du bois à l'aide de cavaliers et toutes sujétions	m ³		
503	Plafond de 5mm y compris solivage Ce prix rémunère au mètre carré la fourniture et pose des contre-plaques rouges de 5 mm en panneau de 120 X60 à fixer sur un solivage. Il comprend : la prévision des couvre joints périphériques, la prévision d'une trappe de visite la prévision des trous de ventilation perforés sur les plaques extérieures; la fourniture et pose latte 4x8 pour solive et toutes sujétions	m ²		
504	Planche de rive Ce prix rémunère au mètre linéaire la fourniture et pose de planche de rive de 27 cm. Il comprend : -Fourniture des planches dressées, rabotées et traitées; Fixation ; - Habillage planche de rive par des bandes ourdées de 30cm servant à protéger les planches de rive. Et toutes sujétions	ml		
505	Tôle bac alu 6/10^{ème} Ce prix rémunère au mètre carré la fourniture et pose des tôles BAC en Aluminium 6/10 ^{ème} ou ALUZINC équivalent d'une longueur unique de préférence. Il comprend : Fourniture des tôles, Fixation sur les pannes par tire-fond appropriés Et toutes sujétions	m ²		
506	Tôle faitière de 50cm de large Ce prix rémunère au mètre linéaire la fourniture et pose des tôles faitières adaptées y compris toutes sujétions	ml		
507	Rive pignon en alu Ce prix rémunère au mètre linéaire la fourniture et pose des solins de rives pré-fabriqués y compris toutes sujétions	ml		
600	MENUISERIE METALLIQUE			
601	Porte métallique 97x220 Ce prix rémunère à l'unité la fabrication et pose d'une porte métallique double-faces de 0,97 m. y compris, la fourniture et pose des serrures à canon vachette, paumelles porte-cadenas et cadenas VACHETTE etc. et toutes sujétions	u		
602	Seuils Ce prix rémunère au mètre linéaire la fourniture et pose de Cornière de 30 pour nez de véranda et estrade et toutes sujétions.	ml		
700	ELECTRICITE			
701	Tube flexible orange Ce prix rémunère au rouleau la fourniture et pose des tubes flexibles orange Il comprend : La réalisation des fourreaux ; La fourniture et pose des tubes flexibles orange et toutes sujétions	rleau		
702	Câbles V.G.V1,5 mm² en plafond Ce prix rémunère au rouleau la fourniture et pose des Câbles V.G.V1,5 mm ² pour le circuit lumière en plafond, le raccordement et toutes sujétions	rleau		
703	Fil T.H. 2,5mm² Ce prix rémunère au rouleau la fourniture et pose des câble TH 1,5mm ² pour le circuit lumière et 2,5mm ² pour circuit prises, le raccordement Le test de fonctionnement des appareils électriques et toutes sujétions	rleau		
704	Réglette de 120 Ce prix rémunère à l'unité la fourniture et pose des ampoules réglette de 120cm et toutes sujétions	u		
705	Hublots ronds Ce prix rémunère à l'unité la fourniture et pose des Hublots ronds et toutes sujétions	u		
706	Interrupteur et prise de courant encastrés	u		

	Ce prix rémunère à l'unité la fourniture et pose des Interrupteur et prise de courant encastrés y compris les boîtiers et toutes sujétions			
707	Attaches, dominos, boîtiers, boîtes de dérivation, toutes sujétions de sécurité, raccordement avec le réseau existant dans l'établissement Ce prix rémunère au forfait la fourniture et pose des Attaches, dominos, boîtiers, boîtes de dérivation, toutes sujétions de sécurité, raccordement avec le réseau existant dans l'établissement -la fourniture et pose des coupe-circuit en multi 9 de 10 AMPERES ; -la fourniture et pose des coupe-circuit en multi 9 DE 16 AMPERES Le test de fonctionnement des appareils électriques et toutes sujétions	Ens		
800	PEINTURE			
801	Plafond Ce prix rémunère au mètre carré la réalisation du Peinture du plafond en << pantex >> 800 ou équivalent Il comprend : La fourniture et la mise en œuvre du vernis en deux couches et Toutes sujétions	m ²		
802	Murs extérieurs Ce prix rémunère au mètre carré la peinture des murs extérieurs à eau << pantex >> 1 300 ou équivalent. Il comprend : La fourniture et la mise en œuvre de la peinture en deux couches et Toutes sujétions	m ²		
803	Murs intérieurs Ce prix rémunère au mètre carré la réalisation du Peinture des murs intérieurs en << pantex >> 800 ou équivalent Il comprend : La fourniture et la mise en œuvre du vernis en deux couches et Toutes sujétions	m ²		
804	Menuiserie bois et métallique Ce prix rémunère au mètre carré la peinture des portes métalliques et plinthes à huile. Il comprend : Toutes sujétions d'égrenage, de ponçage et de rebouchage à l'enduit de peintre ; l'Imprégnation et la Finition en glycérophthalique (2 couches) et toutes sujétions	m ²		
900	VRD			
901	Caniveau Ce prix rémunère au mètre linéaire la mise en œuvre des rigoles en béton armé de 40 cm de large et 30 cm de profondeur. Il comprend : La mise en œuvre de parois en béton dosé de 300 kg/m ³ Coulage lisse du fond avec un mortier dosé à 400 kg/m ³ Et toutes sujétions de fonctionnement des rigoles.	ml		
902	Dallage des alentours du bâtiment Ce prix rémunère au mètre carré la pose d'un dallage de béton d'épaisseur 10 cm pour les bâtiments simples et 12cm pour les ateliers suivie d'une chape incorporée éventuellement. Il comprend : -la fourniture et mise en œuvre d'une couche d'assise de sable d'épaisseur 10cm -la fourniture des matériaux et mise en œuvre du béton dosé à 350kg/m ³ suivi de l'exécution d'une chape incorporée éventuellement des treillis soudés de fer de 6 avec maille de 25 cm ; et toutes sujétions.	m ²		
903	Béton armé pour dalette et rampe d'accès pour handicapés Ce prix rémunère au mètre cube la mise en œuvre du Béton armé pour dalette et rampe d'accès pour handicapés il comprend : la fourniture des matériaux et mise en œuvre du béton le ferrailage le coffrage de bon équerrage ; et toutes sujétions.	m ³		

BANYO, LE _____

ENTREPRISE

PIECE N°7

**CADRE DU DETAIL QUANTITATIF ET
ESTIMATIF**

CADRE DU DEVIS DES TRAVAUX DE CONSTRUCTION D'UN BLOC DE DEUX SALLES DE CLASSE (LOT1 ,LOT 2 et LOT 3) ,

N° PRIX	DESIGNATION DES TRAVAUX	U	QTE	P.U	P.T
100	TRAVAUX PREPARATOIRES ET ETUDES				
101	Études et installation de chantier	ff	1		
102	Débroussaillage du site	m2	1134		
	SOUS-TOTAL				
200	TERRASSEMENT				
201	Nivellement de la plateforme	m ²	555		
202	Fouilles en rigole ou en puits	m ³	28.5		
203	Remblais de terre	m ³	62		
	SOUS-TOTAL				
300	FONDATIONS				
301	Béton de propreté dosé à 150kg/m3	m ³	2.3		
302	Agglos de 20x20x40 bourrés	m ²	49		
303	Béton armé pour semelles, poteaux et chaînages dosé à 350 kg/m3	m ³	4.4		
304	Dallage(ép.8cm)	m ²	168.4		
400	MACONNERIE-ELEVATION				
401	Agglos creux de 15x20x40	m ²	149.3		
402	Enduits au mortier de ciment	m ²	318		
403	Béton armé pour poteaux, linteaux, appuis de fenêtres, chaînages et poutre dosé à 350 kg/m3	m ³	5.4		
404	Tableau mural	u	2		
405	Chape lissée	m ²	168.4		
406	Claustras	m ²	30.24		
	SOUS-TOTAL				
500	CHARPENTE COUVERTURE				
501	Fermes	u	7		
502	Panne et latte de rive de pignon	m ³	2.5		
503	Plafond de 5mm y compris solivage	m ²	220		
504	Planche de rive couverte	ml	39		
505	Tôle bac alu 6/10 ^{ème}	m ²	234		
506	Tôle faitière de 50cm de large	ml	19.5		
507	Rive pignon en alu	ml	24		
	SOUS-TOTAL				
600	MENUISERIE METALLIQUE				
601	Porte métallique 97x220	u	4		
602	Seuils en cornière	ml	35.8		
	SOUS-TOTAL				
700	ELECTRICITE				
701	Tube flexible orange	rleau	1		
702	Câbles V.G.V1,5 mm ² en plafond	rleau	1		
703	Fil T.H. 2,5mm ²	rleau	2		
704	Réglette de 120	u	12		
705	Hublots ronds	u	2		
706	Interrupteur et prise de courant encastrés	u	8		

707	Attaches, dominos, boitiers, boites de dérivation, toutes sujétions de sécurité, raccordement avec le réseau existant dans l'établissement	Ens	1		
	SOUS-TOTAL				
800	PEINTURE				
801	Plafond	m ²	220		
802	Murs extérieurs	m ²	164.8		
803	Murs intérieurs	m ²	156.2		
804	Menuiserie bois et métallique	m ²	45		
	SOUS-TOTAL				
900	VRD				
901	Caniveau en béton armé dosé à 350 kg/m ³	ml	62		
902	Dallage des alentours du bâtiment dosé à 300 kg/m ³	m ²	47.3		
903	Béton armé pour dalette et rampe d'accès pour handicapés dosé à 350 kg/m ³	m ³	1		
	SOUS-TOTAL				
	Total HTVA				
	TVA 19,25%				
	TOTAL TTC				
	IR (5,5% ou 2,2%)				
	TOTAL DES TAXES				
	NET A MANDATER				

ARRETE LE PRESENT DEVIS A LA SOMME DE

BANYO, LE

ENTREPRISE

PIECE N°8

CADRE DU SOUS-DETAIL DES PRIX

CADRE DU SOUS-DETAIL DES PRIX

Le sous-détail doit être élaboré pour tous les prix du devis quantitatif

Tous les postes du sous-détail seront quantifiés à l'exception des petits outils qui seront donnés en forfait : le non-respect de cette prescription entraîne l'élimination de l'offre

SOUS DETAILS DES PRIX

DESIGNATION					
N° prix		Rendement journalier	quantité totale	Unité	Durée activité(jours)
A	CATEGORIE	Quantité	salairé journalier	jours facturés	Montant
MAIN D'OEUVRE	C/EQUIPE				
	Ouvrier spécialisé				
	Manœuvre				
				TOTAL A	
B	TYPE	Unité	Taux journalier	Jours facturés	Montant
MATERIEL ET ENGINS					
				TOTAL B	
C	TYPE	unité	Prix unitaire	Quantité	Montant
MATERIAUX					
				TOTAL C	
D	TOTAL COUTS DIRECTS				
E	Frais généraux de chantier				
F	Frais généraux de siège				
G	Coût de revient				
H	Risque + Bénéfice				
I	PRIX DE VENTE TOTAL HORS TAXES				
J	PRIX DE VENTE UNITAIRE HORS TAXES				

PIECE N°9

MODELE DE MARCHE

REPUBLIQUE DU CAMEROUN

Paix - Travail - Patrie

REPUBLIC OF CAMEROON

Peace - Work - Fatherland

[Indiquer le Maître d'Ouvrage]

[Indicate the Contracting Authority]

LETTRE-COMMANDE N° _____ / LC/MO /CPM/xy

Passé après Appel d'Offres..... n° _____ /AO /M/CPM/xy

du.....

Maître d'Ouvrage: [indiquer le nom et son adresse complète]

TITULAIRE : [indiquer le titulaire et son adresse complète]

B.P.: _____, Tel _____ Fax: _____

N° R.C.: _____ N° Contribuable: _____ RIB : _____

OBJET : Exécution des travaux.....

Lot n° _____ : Réseau

N° tronçon	N° route	Itinéraire	Long.(km)
Total			

LIEU : Région.....

DELAID'EXECUTION :(.....) mois

MONTANT ENFCFA :

TTC	
HTVA	
TVA	
AIR	
Net à mandater	

FINANCEMENT : [Indiquer source de financement]

IMPUTATION : [A compléter]

SOUSCRIT, LE _____

SIGNE, LE _____

NOTIFIE, LE _____

ENREGISTRE, LE _____

Entre:

L'administration camerounaise, représentée par

Dénommée ci-après

« Le Maître d'Ouvrage »

D'une part,

Et

La société.....

B.P: _____ Tel _____ Fax: _____

N°R.C: _____ N°Contribuable: _____

Représenté par Monsieur / Madame _____, son Directeur Général ou son représentant,

Ci-après désigné

« le Cocontractant »

D'autre part,

Il a été convenu et arrêté ce qui suit :

SOMMAIRE

- Titre I : Cahier des Clauses Administratives Particulières (CCAP)
Titre II : Cahier des Clauses Techniques Particulières (CCTP)
Titre III : Bordereau des Prix Unitaires(BPU)
Titre IV : Detail Quantitatif et Estimatif (DQE)

Page..... et Dernière Lettre commande N°..... / ou

LC/MO/CPM/..... Passé après Appel d'Offres [préciser références Appel d'Offres]

Avec.....,

Pour l'exécution des travaux.....

Lot n°..... ; Réseau

N° tronçon	N° route	Itinéraire	Longueur (km)

DELAID'EXECUTION :(.....) mois

Montant du marché ou Lettre commande en FCFA :

TTC	
HTVA	
TVA	
AIR	
Net à mandater	

Lu et accepté par le prestataire

[Lieu], le.....

Signature

Signé par [Maître d'Ouvrage].....

[Lieu], le.....

Signature

Enregistrement

[Lieu], le.....

PIECE N°10

**MODELES OU FORMULAIRES TYPES A
UTILISER PAR LES SOUMISSIONNAIRES**

Note relative aux modèles des pièces à utiliser

Le soumissionnaire devra compléter et présenter dans son offre le Modèle de soumission en conformité avec les dispositions contenues dans le Dossier d'Appel d'Offres.

Il doit fournir une caution de soumission en utilisant le modèle présenté dans cette pièce. Le projet de marché doit inclure toutes les corrections ou les modifications apportées à l'offre retenue résultant des corrections des erreurs, conformément à l'Article 30.2 du RGAO, de l'actualisation du prix en application, le cas échéant, de l'Article 14 du RGAO du fait de la durée de l'évaluation des offres, du choix d'une offre alternative, de l'acceptation de variations jugées acceptables ou tout autre modification mutuellement acceptable et permise par le Dossier d'Appel d'Offres, tel qu'un changement dans le personnel-clé, de sous-traitant, du programme d'exécution des travaux, etc.

Les modèles de Cautionnement définitif et de caution d'avance de démarrage ne doivent pas être remplis au moment de la préparation des offres. Seul le Soumissionnaire retenu sera invité à fournir le Cautionnement définitif et la caution d'avance de démarrage, le cas échéant, en conformité avec le modèle présenté dans cette pièce. Tout manquement par l'Entrepreneur à ses obligations au titre du présent marché, est constitutif d'une cause de saisie du cautionnement définitif sous réserve que ledit manquement ait été établi par le Maître d'Œuvre/Maître d'Ouvrage. Dès l'appel dudit cautionnement, le garant est tenu de s'exécuter sans aucune forme de procédure.

TABLE DES MODELES

Annexe n° 1: Modèle Déclaration d'intention de soumissionner	123
Annexe n° 2: Modèle de soumission	123
Annexe n° 3: Modèle de caution de soumission.....	125
Annexe n° 4: Modèle de cautionnement définitif.....	125
Annexe n° 5: Modèle de caution d'avance de démarrage	129
Annexe n° 6 : Modèle de caution de bonne exécution (retenue de garantie).....	129
Annexe n° 7 : Modèle de Lettre de soumission de la proposition technique.....	129
Annexe n° 8: Modèle de Cadre du planning	132
Annexe n° 9: Modèle de liste de personnels à mobiliser	125
Annexe n° 10: Modèle de fiches de prestations susceptibles d'être sous traitées	125
Annexe n° 11: Modèle de CV de personnels à mobiliser	125
Annexe n° 12: Modèle de tableaux de référence du candidat	125
Annexe n° 13: Modèle de descriptif de la méthodologie et du plan de travail.....	125
Annexe n° 14: Modèle de fiche d'information relative au matériel essentiel	125
Annexe n° 15: Modèle de déclaration sur l'honneur de visite du site.....	125

ANNEXE N° 1 : MODELE DE DECLARATION D'INTENTION DE SOUMISSIONNER

Je, soussigné, _____ agissant pour le
compte de _____

En _____ vertu _____ de _____

déclare que l'entreprise en question est inscrite sous le N° _____ au
registre de _____
commerce _____ de _____

qu'elle n'est pas en état de faillite ou de liquidation judiciaires (1)

qu'aucun des gérants, administrateurs ou directeurs de l'entreprise ne tombe sous le coup
des condamnations, déchéances ou sanctions prévues par la loi et la réglementation en
vigueur (2)

que l'entreprise en question ne tombe pas sous le coup de l'exclusion à soumissionner les
marchés publics.

A _____, le _____

(signature)

(1) Si l'entreprise est en état de liquidation judiciaire, le déclarant rayera les quatre derniers
mots de cet alinéa et produira une déclaration visée par le liquidateur faisant ressortir de
manière précise la situation financière de l'entreprise et la possibilité qui lui reste de mener
les travaux projetés.

(2) Dans le cas où l'entrepreneur serait une personne privée, il fera connaître en outre sa
situation personnelle à l'égard des condamnations, déchéances et sanctions énumérées au
présent alinéa

Fait à _____ le _____

Signature, nom et cachet du soumissionnaire

ANNEXE N° 2 : MODELE DE SOUMISSION

Je, soussigné [Indiquer le nom et la qualité du signataire] représentant la société, l'entreprise ou le groupement (8) Dont le siège social est à Inscrite au registre du commerce de Sous le n°

Après avoir pris connaissance de toutes les pièces figurant ou mentionnées au dossier d'Appel d'Offres y compris les additifs,

N° [Rappeler l'objet de l'appel d'offres]

- Me soumetts et m'engage à livrer les fournitures ou à exécuter les prestations conformément au dossier d'Appel d'Offres, moyennant les prix que j'ai établi moi-même sur la base des bordereaux de prix et quantités, lesquels prix font ressortir le montant de l'offre pour le lot n° À

- [En chiffres et en lettres] francs CFA Hors TVA, et à

..... Francs CFA Toutes Taxes Comprises. [En chiffres et en lettres]

- M'engage à exécuter les prestations dans un délai de Mois

- M'engage en outre à maintenir mon offre dans le délai Jours [indiquer la durée de validité, en principe 90 jours] à compter de la date limite de remise des offres.

- Adhère entièrement à la charte d'intégrité et à la déclaration d'engagement environnemental et social jointes aux présents DAO.

Les rabais offerts et les modalités d'application desdits rabais sont les suivants :

.....
.....
.....
.....
.....

Le Maître d'Ouvrage ou le Maître d'Ouvrage Délégué

Se libérera des sommes dues par elle au titre du présent marché en faisant donner crédit au compte n° Ouvert au nom de Auprès de la banque

..... Agence de

Avant signature du marché, la présente soumission acceptée par vous vaudra engagement entre nous.

Fait à Le

Signature de

En qualité de Dûment autorisé à signer les soumissions pour et
au nom de (9)

(8) Supprimer la mention inutile

(9) Annexer la lettre de pouvoirs

ANNEXE N° 3 : MODELE DE CAUTIONNEMENT DE SOUMISSION

Organisme financier :

Référence de la Caution : N°

Adressée à [indiquer le Maître d'Ouvrage ou le Maître d'Ouvrage Délégué et son adresse] Cameroun, ci-dessous désigné « le Maître d'Ouvrage »

Attendu que le Prestataire ... ci-dessous désignée « le soumissionnaire », a soumis son offre en date du Pour [rappeler l'objet de l'appel d'offres], ci-dessous désignée

« L'offre », et pour laquelle il doit joindre un cautionnement provisoire équivalant à [indiquer le montant] Francs CFA,

Nous [Nom et adresse de l'organisme financier], représentée par [Noms des signataires], ci-dessous désignée « l'organisme financier », déclarons garantir le paiement au Maître d'Ouvrage ou au Maître d'Ouvrage Délégué de la somme maximale de [indiquer le montant] Francs CFA, que l'organisme financier s'engage à régler intégralement à au Maître d'Ouvrage ou au Maître d'Ouvrage Délégué, s'obligeant elle-même, ses successeurs et assignataires.

Les conditions de cette obligation sont les suivantes :

Si le soumissionnaire retire son offre pendant la période de validité prévue dans le dossier d'appel d'offres ;
Où

Si le soumissionnaire, s'étant vu notifié l'attribution du marché par le Maître d'Ouvrage ou le Maître d'Ouvrage Délégué pendant la période de validité :

- omet de signer ou refuse de signer le marché, alors qu'il est requis de le faire ;
- omet ou refuse de fournir le cautionnement définitif du marché (cautionnement définitif), comme prévu dans celui-ci.

Nous nous engageons à payer au Maître d'Ouvrage ou le Maître d'Ouvrage Délégué d'un montant allant jusqu'au maximum de la somme stipulée ci-dessus, dès réception de sa première demande écrite, sans que le Maître d'Ouvrage ou le Maître d'Ouvrage Délégué soit tenu de justifier sa demande, étant entendu toutefois que dans sa demande le Maître d'Ouvrage ou le Maître d'Ouvrage Délégué notera que le montant qu'il réclame lui est dû parce que l'une ou l'autre des conditions ci-dessus, ou toutes les deux, sont remplies, et qu'il spécifiera quelle(s) condition(s) a (ont) joué.

La présente caution entre en vigueur dès sa signature et dès la date limite fixée par le Maître d'Ouvrage ou le Maître d'Ouvrage Délégué pour la remise des offres. Elle demeurera valable jusqu'au trentième jour inclus suivant la fin du délai de validité des offres. Toute demande du Maître d'Ouvrage ou du Maître d'Ouvrage Délégué tendant à la faire jouer devra parvenir à la banque, par lettre recommandée avec accusé de réception, avant la fin de cette période de validité.

Le présent cautionnement est soumis pour son interprétation et son exécution au droit camerounais. Les tribunaux du Cameroun seront seuls compétents pour statuer sur tout ce qui concerne le présent engagement et ses suites.

*Signé et authentifié
par l'organisme
financier*

À _____, le _____

[Signature de l'organisme financier]

ANNEXE N° 4 : MODELE DE CAUTIONNEMENT DEFINITIF

Organisme financier :

Référence de la Caution : N°

Adressée à [indiquer le Maître d'Ouvrage et son adresse] Cameroun, ci-dessous désigné « le Maître d'Ouvrage »

Attendu que [Nom et adresse du fournisseur ou du prestataire], ci-dessous désigné « le

Fournisseur ou du prestataire », s'est engagé, en exécution du marché désigné « le marché », à réaliser [indiquer la nature des fournitures et services connexes]

Attendu qu'il est stipulé dans le marché que le Fournisseur remettra au Maître d'Ouvrage un cautionnement définitif, d'un montant égal à [indiquer le pourcentage compris entre 2 et 5 %] du montant de la tranche du marché correspondant, comme garantie de l'exécution de ses obligations de bonne fin conformément aux conditions du marché,

Attendu que nous avons convenu de donner au Fournisseur ce cautionnement,

Nous,

..... [nom et adresse de banque], représentée par

..... [noms des signataires],

ci-dessous désignée « l'organisme financier », nous engageons à payer au Maître d'Ouvrage, dans un délai maximum de huit (08) semaines, sur simple demande écrite de celui-ci déclarant que le Fournisseur ou le prestataire n'a pas satisfait à ses engagements contractuels au titre du marché, sans pouvoir différer le paiement ni soulever de contestation pour quelque motif que ce soit, toute somme jusqu'à concurrence de la somme de [en chiffres et en lettres].

Nous convenons qu'aucun changement ou additif ou aucune autre modification au marché ne nous libérera d'une obligation quelconque nous incombant en vertu du présent cautionnement définitif et nous dérogeons par la présente à la notification de toute modification, additif ou changement.

Le présent cautionnement définitif prend effet à compter de sa signature et dès notification du marché.

La caution sera libérée dans un délai (indiquer le délai) à compter de la date de réception provisoire des fournitures.

Après le délai susvisé, la caution devient sans objet et doit nous être automatiquement retournée sans aucune forme de procédure.

Toute demande de paiement formulée par le Maître d'Ouvrage ou le Maître d'Ouvrage Délégué au titre de

la présente garantie doit être faite par lettre recommandée avec accusé de réception, parvenue à la banque pendant la période de validité du présent engagement.

Le présent cautionnement définitif est soumis pour son interprétation et son exécution au droit camerounais. Les tribunaux camerounais seront seuls compétents pour statuer sur tout ce qui concerne le présent engagement et ses suites.

Signé et authentifié par l'Organisme financier

....., le
[signature de la banque]

ANNEXE N° 5 : MODELE DE CAUTIONNEMENT D'AVANCE DE DEMARRAGE

Organisme financier :

Référence du Cautionnement : N°

Adressée [indiquer le Maître d'Ouvrage]

[Adresse du Maître d'Ouvrage]

ci-dessous désigné « le Maître d'Ouvrage »

Nous soussignés (organisme financier, adresse), déclarons par la présente garantir, pour le compte de :

..... [le titulaire], au profit de

Maître d'Ouvrage [Adresse du Maître d'Ouvrage] (« le bénéficiaire »)

Le paiement, sans contestation et dès réception de la première demande écrite du bénéficiaire, déclarant que
..... [le titulaire] ne s'est pas acquitté de ses obligations, relatives au
remboursement de l'avance de démarrage selon les conditions du marché..... du

..... relatif aux fournitures et services connexes [indiquer l'objet et les
références de l'appel d'offres et le lot, éventuellement], de la somme totale maximum correspondant à
l'avance [quarante 40% et trente 30% (respectivement pour les marchés de fournitures et de services
connexes)] du montant Toutes Taxes Comprises du marché n° payable dès
la notification de l'ordre de service correspondant, soit : francs CFA

La présente garantie entrera en vigueur et prendra effet dès réception des parts respectives de cette avance
sur les comptes de [le titulaire] ouverts auprès de la banque
..... sous le n°

Elle restera en vigueur jusqu'au remboursement de l'avance conformément à la procédure fixée par le
CCAP. Toutefois, le montant du cautionnement sera réduit proportionnellement au remboursement de
l'avance au fur et à mesure de son remboursement.

La loi et la juridiction applicables à la garantie sont celles de la République du Cameroun.

Signé et authentifié par l'organisme financier

à le

[signature de l'organisme financier]

Annexe n°6 : Modèle de cautionnement de bonne exécution en

remplacement de LA RETENUE DE RETENUE DE GARANTIE

Organisme financier :

Référence du Cautionnement : N°

Adressée [indiquer le Maître d'Ouvrage]

[Adresse du Maître d'Ouvrage]

ci-dessous désigné « le Maître d'Ouvrage »

Attendu que nom et adresse du fournisseur ou du prestataire],

ci-dessous désigné « le Fournisseur », s'est engagé, en exécution du marché, livrer les fournitures de [indiquer l'objet des prestations]

Attendu qu'il est stipulé dans le marché que la retenue de garantie fixée à [pourcentage inférieur à 10% à préciser] du montant TTC du marché peut être remplacée par une caution solidaire,

Attendu que nous avons convenu de donner au Fournisseur ce cautionnement,

Nous, adresse organisme financier], représentée par noms des signataires], et ci-dessous désignée « organisme financier ».

Dès lors, nous affirmons par les présentes que nous nous portons garants et responsables à l'égard du Maître d'Ouvrage, au nom du Fournisseur ou du prestataire, pour un montant maximum de [en chiffres et en lettres], correspondant à [pourcentage inférieur à 10% à préciser]

du montant du marché⁽¹⁰⁾

Et nous nous engageons à payer au Maître d'Ouvrage, dans un délai maximum de huit (08) semaines, sur simple demande écrite de celui-ci déclarant que le Fournisseur n'a pas satisfait à ses engagements contractuels ou qu'il se trouve débiteur du Maître d'Ouvrage au titre du marché modifié le cas échéant par ses avenants, sans pouvoir différer le paiement ni soulever de contestation pour quelque motif que ce soit, toute (s) somme (s) dans les limites du montant égal à [pourcentage inférieur à 10% à préciser] du montant cumulé des travaux figurant dans le décompte définitif, sans que le Maître d'Ouvrage ait à prouver ou à donner les raisons ni le motif de sa demande du montant de la somme indiquée ci-dessus.

Nous convenons qu'aucun changement ou additif ou aucune autre modification au marché ne nous libérera d'une obligation quelconque nous incombant en vertu de la présente garantie et nous dérogeons par la présente à la notification de toute modification, additif ou changement.

La présente garantie entre en vigueur dès sa signature. Elle sera libérée dans un délai de trente (30) jours à compter de la date de réception définitive des travaux, et sur mainlevée délivrée par le Maître d'Ouvrage

ou

Toute demande de paiement formulée par le Maître d'Ouvrage au titre de la présente garantie devra être faite par lettre recommandée avec accusé de réception, parvenue à la banque pendant la période de validité du présent engagement.

La présente caution est soumise pour son interprétation et son exécution au droit camerounais. Les tribunaux camerounais seront seuls compétents pour statuer sur tout ce qui concerne le présent engagement et ses suites.

Signé et authentifié par l'organisme financier

à....., le

[signature de l'Organisme financier]

(10) Cas où la caution est établie une fois au démarrage des travaux et couvre la totalité de la garantie, soit 10% du marché.

ANNEXE N°7 : LETTRE DE SOUMISSION DE LA PROPOSITION TECHNIQUE

[Lieu, date]

À : [Nom et adresse du maître d'ouvrage]

Madame/Monsieur,

Nous, soussignés, [titre à préciser], avons l'honneur, conformément à votre DAO N°du.....relatif à....., de vous soumettre ci-joint, notre proposition technique pour la fourniture objet dudit DAO.

Au cas où cette proposition retiendrait votre attention, nous sommes entièrement disposés, sur la base du personnel proposé à entamer des négociations pour la meilleure conduite du projet.

Aussi, prenons-nous un ferme engagement pour le respect scrupuleux du contenu de ladite proposition technique, sous réserve des modifications éventuelles qui résulteraient des négociations du contrat.

Veuillez agréer, Madame/Monsieur....., l'expression de notre parfaite considération./-

Signature du représentant

habilité : Nom et titre du

signataire :

Nom du Candidat : Adresse

ANNEXE N° 8 : MODELE DE CADRE DU PLANNING

Note sur la présentation des plannings

Les quantités, les rendements journaliers, la durée d'exécution des travaux et les ralentissements voire, les interruptions, devront ressortir clairement des plannings.

Le planning financier qui découle du planning des travaux devra indiquer mois par mois, les et montants prévisionnels des décomptes de travaux par poste et cumulés, en tenant compte de l'incidence des saisons de pluies, pour la solution de base et éventuellement la solution variante.

[Les cadres des plannings à préparer et insérer dans le Dossier d'Appel d'Offres par le Maître d'Ouvrage]

CALENDRIER DES ACTIVITES (PROGRAMME DE TRAVAIL)

A. Préciser la nature de l'activité

Série n°	Désignation	1 ^{er} mois				2 ^e mois				3 ^e mois				4 ^e mois			
		1 sem.	2 sem.	3 sem.	4 sem.	1 sem.	2 sem.	3 sem.	4 sem.	1 sem.	2 sem.	3 sem.	4 sem.	1 sem.	2 sem.	3 sem.	4 sem.
LOT 100 :	travaux préparatoires et études																
LOT 200 :	Terrassements																
LOT 300 :	Fondations																
LOT 400 :	Maçonnerie -élévation																
LOT 500 :	Charpente et Couverture																
LOT 600 :	Menuiserie Métallique																
LOT 700 :	Peinture																
LOT 800 :	Électricité																
LOT 900 :	Voies et Réseaux Divers (VRD)																
	Replis																

B. Achèvement et soumission des rapports

Rapports	Date
1. Rapport initial	
2. Rapports d'avancement a. Premier rapport d'avancement b. Deuxième rapport	
3. Projet de rapport final	
4. Rapport final	

CALENDRIER DU PERSONNEL SPECIALISE

N°	Nom	Rapports à fournir	Personnel (sous forme de graphique à barres) ²														Total personnel/mois		
			1	2	3	4	5	6	7	8	9	10	11	12	n	Siège	Terrain	Total	
Personnel																			
1			[Siège]																
			[Terr.]																
2																			
n																			
											Total partiel								
											Total								

Rapports à fournir : _____

Durée des activités : _____

Signature : *(Représentant habilité)*

Nom : _____

Titre : _____

Adresse : _____

² Les mois sont comptés à partir du début de la mission. Par chaque agent indiquer séparément affectation au siège ou sur le terrain.

³ Travail sur le terrain signifie travail exécuté en dehors du siège du consultant.

ANNEXEN°9 : MODELE DE LISTE DU PERSONNEL A MOBILISER

e1. Personnel technique clé /de gestion

Nom	Fonction proposée	Qualification minimale	Années D'expérience Générale	Années d'Expérience Spécifique En Terme de projets similaires réalisés	Poste ou fonction Occupé (e) pour Chaque projet

1. Personnel d'appui (siège et local)

Nom	Spécialisation	Poste	Année d'Expérience	Attributions

**ANNEXEN°10 : MODELE FICHE DE PRESTATIONS
SUSCEPTIBLES D'ETRE SOUS-TRAITEES COMMANDEES**

N°	Désignation des Fournitures	Quantité (Nombre d'unités)
	<i>[Insérer la désignation des Fournitures]</i>	<i>[insérer la quantité des articles à fournir]</i>

N° Service	Désignation du Service	Unité de mesure
<i>[insérer le numéro du Service]</i>	<i>[insérer la désignation du service]</i>	<i>[unité de mesure]</i>

ANNEXEN°11 : MODELE DE CURRICULUM VITAE (CV) DU PERSONNEL SPECIALISE PROPOSE

Poste :

Nom du Candidat :

Nom de l'employé :

Profession :

Diplômes :

Date de naissance :

Nombre d'années d'emploi par le Candidat :

Nationalité :

Affiliation à des associations/groupements professionnels :

Attributions spécifiques :

Principales qualifications :

[En une demi-page environ, donner un aperçu des aspects de la formation et de l'expérience de l'employé les plus utiles

à ses attributions dans le cadre de la mission. Indiquer le niveau des responsabilités exercées par lui/elle lors de missions antérieures, en en précisant la date et le lieu.]

Formation :

[En un quart de page environ, résumer les études universitaires et autres études spécialisées de l'employé, en indiquant les noms et adresses des écoles ou universités fréquentées, avec les dates de fréquentation, ainsi que les diplômes obtenus.]

Pièces Annexes :

- Copie certifiée conforme du diplôme le plus élevé et éventuellement une attestation de l'ordre du corps de métier
- Attestation de disponibilité

Expérience professionnelle :

[En deux pages environ, dresser la liste des emplois exercés par l'employé depuis la fin de ses études par ordre chronologique inverse, en commençant par son poste actuel. Pour chacun, indiquer les dates, nom de l'employeur, titre du poste occupé et lieu de travail. Pour les dix dernières années, préciser en outre le type d'activité exercée et, le cas échéant, le nom de clients susceptibles de fournir des références.]

Connaissances informatiques :

[Indiquer, le niveau de connaissance]

Langues :

[Indiquer, pour chacune, le niveau de connaissance : médiocre/moyen/ bon/excellent, en ce qui concerne la langue lue/écrite/ parlée.]

Attestation :

Je, soussigné, certifie, en toute conscience, que les renseignements ci-dessus rendent fidèlement compte de ma situation, de mes qualifications et de mon expérience.

Date :

[Signature de l'employé et du représentant habilité du consultant]

Jour/mois/année

Nom de l'employé :

.....

Nom du représentant habilité :

.....

ANNEXEN°12 :. REFERENCES DU CANDIDAT

Services rendus pendant les [indiquer le nombre de 1 à 5] dernières années qui illustrent le mieux vos qualifications

À l'aide du formulaire ci-dessous, indiquez les renseignements demandés pour chaque mission pertinente que votre société/organisme a obtenue par contrat, soit en tant que seule société, soit comme l'un des principaux partenaires d'un groupement.

Nom de la Mission :		Pays :
Lieu :		Personnel spécialisé fourni par votre société/organisme (profils) :
Nom du Client:		Nombre d'employés ayant participé à la Mission :
Adresse :		Nombre de mois de travail ; durée de la Mission :
Délai :		
Date de démarrage : (mois/année)	Date d'achèvement : (mois/année)	Valeur approximative des services (en francs CFA HT) :
Nom des prestataires associés/partenaires éventuels :		Nombre de mois de travail de spécialistes fournis par les prestataires associés :
Nom et fonctions des responsables (Directeur/Coordinateur du projet, Responsable de l'équipe) :		
Descriptif du projet :		
Description des services effectivement rendus par votre personnel :		

Nom du candidat :

ANNEXEN°13. DESCRIPTIF DE LA METHODOLOGIE ET DU PLAN DE TRAVAIL PROPOSES POUR ACCOMPLIR LA MISSION

La conception technique, la méthodologie et le plan de travail sont les éléments essentiels de la proposition technique. Il est suggéré de présenter la proposition technique (10 pages maximum, y compris les tableaux et graphiques) divisée en trois chapitres :

- a) Conception technique et méthodologie,*
- b) Plan de travail, et*
- c) Organisation et personnel*

a) Conception technique et méthodologie. Dans ce chapitre, il vous est suggéré d'expliquer la manière dont vous envisagez les objectifs de la mission, la conception des prestations, la méthodologie pour exécuter les activités et obtenir les résultats attendus et le détail de ceux-ci. Vous devrez mettre en relief les problèmes à résoudre et leur importance et expliquer la conception technique que vous adopterez pour ce faire. Vous devrez en outre expliquer la méthodologie que vous avez l'intention d'adopter et sa compatibilité avec la conception proposée.

b) Plan de travail. Dans ce chapitre, vous proposerez les principales activités que comprend la mission, leur nature et durée, échelonnement et interrelations, les jalons (y compris les approbations intermédiaires de l'autorité contractante) et les dates de présentation des rapports. Le plan de travail proposé doit être compatible avec la conception technique et la méthodologie, montrer que les termes de référence ont été compris et peuvent être traduits en un plan de travail pratique. Une liste des documents finaux, y compris les rapports, croquis et tableaux qui constituent le produit final doivent être inclus dans ce chapitre. Le calendrier du personnel (4G) doit être compatible avec le programme de Travail (4H)

d) Organisation et personnel. Dans ce chapitre, vous proposerez la structure et la composition de votre équipe. Vous donnerez la liste des principales disciplines représentées, le nom de l'expert responsable et une liste du personnel clé et d'appui proposé.

ANNEXEN°14 MODELE DE FICHE D'INFORMATION RELATIVE AU MATERIEL ESSENTIEL, LE CAS ECHEANT

N°	Désignation et caractéristiques du matériel	Age / Etat	Nombre minimal Requis (colonne à remplir par le MO/MOD)	Nombre disponible	Propriétaire/ location	Année d'obtention	Justificatif
1							
2							
...							
N							

[Insérer dans le tableau ci-dessus : (i) la liste des matériels et outils requis pour la réalisation des prestations (ii) le nombre minimal requis de chaque type de matériel (iii) il peut être envisagé, la mise à disposition de ces matériels par la location, auquel cas il faudrait présenter un engagement de location de matériel signé et légalisé auprès des administrations compétentes.]

Note : Pour chaque matériel, joindre la copie certifiée de la facture ou de la carte grise, le cas échéant

ANNEXEN°15 MODELE DE DECLARATION SUR L'HONNEUR DE VISITE DU SITE

Je soussigné M. _____

Représentant l'Entreprise _____

Reconnais avoir visité ce jour le _____ du mois de _____ de l'année _____

En compagnie de M. _____

Agissant en lieu et place de l'utilisateur, le site du Projet de

Pour lequel mon entreprise veut soumissionner.

M'étant rendu sur les lieux, les observations suivantes ont été relevées :

.....
.....
.....
.....
.....
.....

N.B : le prestataire doit soumettre pour chaque site de projet une déclaration de visite de site.

Fait à _____, le _____

Le soumissionnaire

(Nom, prénom, signature et cachet)

PIECE N°11
CHARTRE D'INTEGRITE

Note relative à la charte d'intégrité

Le soumissionnaire s'engage à respecter la charte d'intégrité. En cas de groupement, tous les membres du groupement sont engagés la charte devra être souscrite par tous ses membres.

CHARTRE D'INTEGRITE

INTITULE DE L'APPEL D'OFFRES : _____

[à préciser lors du montage du DAO]

LE «SOUMISSIONNAIRE..... » s'engage à respecter les termes de la présente charte d'intégrité

A

MONSIEUR LE « MAITRE D'OUVRAGE »

1. Nous reconnaissons et attestons que nous ne sommes pas, et qu'aucun des membres de notre groupement et de nos sous-traitants n'est, dans l'un des cas suivants :
 - 1.1) être en état ou avoir fait l'objet d'une procédure de faillite, de liquidation, de règlement judiciaire, de cessation d'activité ou être dans toute situation analogue résultant d'une procédure de même nature ;
 - 1.5) figurer sur les listes de sanctions financières adoptées par les Nations Unies et tout autre Partenaire Technique et Financier, le cadre de la passation ou de l'exécution d'un marché ;
 - 1.6) avoir produit de fausses informations ou fourni de faux documents exigés dans le cadre de la présente consultation.
2. Nous attestons que nous ne sommes pas, et qu'aucun des membres de notre groupement et de nos sous-traitants n'est, dans l'une des situations de conflit d'intérêt suivantes :
 - 2.1) actionnaire contrôlant le Maître d'Ouvrage ou filiale contrôlées par le Maître d'Ouvrage, à moins que le conflit en découlant ait été porté à la connaissance de l'Autorité chargé des marchés publics et résolu à sa satisfaction ;
 - 2.2) avoir des relations d'affaires ou familiales avec un membre des services du Maître d'Ouvrage impliqué dans le processus de passation ou de contrôle du marché en résultant, à moins que le conflit en découlant ait été porté à la connaissance de l'Autorité chargé des marchés publics et résolu à sa satisfaction ;
 - 2.3) contrôler ou être contrôlé par un autre soumissionnaire, être placé sous le contrôle de la même entreprise qu'un autre soumissionnaire, recevoir d'un autre soumissionnaire ou attribuer à un autre soumissionnaire directement ou indirectement des subventions, avoir le même représentant légal qu'un autre soumissionnaire, entretenir directement ou indirectement des contacts avec un autre soumissionnaire nous permettant d'avoir

et de donner accès aux informations contenues dans nos offres respectives, de les influencer, ou d'influencer les décisions du Maître d'Ouvrage ;

2.4) être engagé pour une mission de conseil qui, par sa nature, risque de s'avérer incompatible avec nos obligations vis à vis du Maître d'Ouvrage ;

2.5) dans le cas d'une procédure ayant pour objet la passation d'un marché de travaux ou de fournitures :

i) avoir préparé nous-mêmes ou avoir été associés à un consultant qui a préparé des spécifications, plan, calculs et autres documents utilisés dans le cadre du processus de mise en concurrence considérée ;

ii) être nous-mêmes ou l'une des firmes auxquelles nous sommes affiliées, recrutés, ou devant l'être, par le Maître d'Ouvrage pour effectuer la supervision où le contrôle des travaux dans le cadre du Marché.

3. Si nous sommes un établissement public ou une entreprise publique, nous attestons que nous jouissons d'une autonomie juridique et financière et que nous sommes gérés selon les règles de la comptabilité privée, que nous ne sommes pas sous la tutelle du Maître d'Ouvrage ou du Maître d'Ouvrage Délégué concerné, sauf autorisation expresse de l'Autorité chargée des Marchés Publics.

4. Nous nous engageons à communiquer sans délai au Maître d'Ouvrage, qui en informera l'Autorité chargée des Marchés Publics, tout changement de situation au regard des points 1 à 3 qui précèdent.

5. Dans le cadre de la passation et de l'exécution du Marché :

5.1) Nous n'avons pas commis et nous ne commettrons pas de manœuvres déloyales (actions ou omission) destinée à tromper délibérément autrui, à lui dissimuler intentionnellement des éléments, à surprendre ou vicier son consentement ou à lui faire contourner des obligations légales ou réglementaires et/ou violer ses règles internes afin d'obtenir un bénéfice illégitime.

5.2) Nous n'avons pas commis et nous ne commettrons pas de manœuvres déloyales (actions ou omission) contraires à nos obligations légales ou réglementaires et/ou violer ses règles internes afin d'obtenir un bénéfice illégitime.

5.3) Nous n'avons pas promis, offert ou accordé et nous ne promettrons, offrirons ou accorderons pas directement ou indirectement, à (i) toute personne détenant un mandat législatif, exécutif, administratif ou judiciaire au sein de l'Etat, qu'elle ait été nommée ou élue, à titre permanent ou non, qu'elle soit rémunérée ou non et quel que soit son niveau hiérarchique, (ii) toute autre personne qui exerce une fonction publique, y compris pour un organisme public ou une entreprise publique, ou qui fournit un service

public, ou (iii) toute autre personne définie comme agent public dans l'Etat, un avantage indu de toute nature, pour lui-même ou pour une autre personne ou entité, afin qu'il accomplisse ou s'abstienne d'accomplir un acte dans l'exercice de ses fonctions officielles.

- 5.4) Nous n'avons pas promis, offert ou accordé et nous ne promettons, offrirons ou accorderons pas directement ou indirectement, à toute personne qui dirige une entité du secteur privé ou travaille pour une telle entité, en quelque qualité que ce soit, un avantage indu de toute nature, pour elle-même ou pour une autre personne ou entité, afin qu'elle accomplisse ou s'abstienne d'accomplir un acte de violation de ses obligations légales contractuelles ou professionnelles.
- 5.5) Nous n'avons pas promis offert ou accordé et nous ne promettons pas au Maître d'Ouvrage, à ses collaborateurs, aux Présidents aux Acteurs en charge du contrôle de l'exécution du marché qui résulterait de la consultation, un avantage indu de toute nature susceptible d'influencer leur objectivité.
- 5.6) Nous n'avons pas promis, offert ou accordé et nous ne promettons pas au Maître d'ouvrage, à ses collaborateurs, aux Présidents et membres de Commissions des marchés et de sous-commission d'analyse, un avantage indu de toute nature susceptible d'influencer le processus de passation du Marché.
- 5.7) Nous nous abstenons et nous promettons de s'abstenir de toute action ou pratique collusoire et anticoncurrentielle ayant pour objet ou pour effet d'empêcher, de restreindre ou de fausser le jeu de la concurrence, notamment en tendant à maintenir artificiellement les prix des offres à des niveaux ne correspondant pas à ceux qui résulteraient du jeu de la concurrence ou à limiter l'accès au Marché ou de libre exercice de la concurrence par d'autres entreprises.

6. Nous-mêmes, les membres de notre groupement et nos sous-traitants autorisons, le Maître d'ouvrage et les Commissions des Marchés à examiner les documents et pièces comptables relatifs à la passation et l'exécution du Marché et à les soumettre pour vérification par l'ARMP ou par tout autre corps de contrôle de l'Etat.

7. Faute pour Nous, de nous conformer aux règles régissant la présente charte, nous reconnaissons que nous nous exposons aux sanctions prévues par les lois et règlements en vigueur.

Nom__

Signature__

Dûment habilité à signer l'offre pour et au nom de :_

En date du __

PIECE N°12
DECLARATION D'ENGAGEMENT AU
RESPECT DES CLAUSES SOCIALES ET
ENVIRONNEMENTALES

Note relative à la déclaration d'engagement aux clauses sociales et environnementales

Le soumissionnaire devra compléter et présenter dans son offre, la déclaration d'engagement social et environnemental adressée au Maître d'Ouvrage et signée par le ou les responsables habilités à l'engager. En cas de groupement, la charte devra être souscrite par tous ses membres.

DECLARATION D'ENGAGEMENT ENVIRONNEMENTAL ET SOCIAL

INTITULE DE L'APPEL D'OFFRES : _____

[à préciser lors du montage du DAO]

LE «SOUMISSIONNAIRE..... » s'engage à respecter les termes de la présente
Déclaration d'engagement environnemental et social

A

MONSIEUR LE « **Maître d'Ouvrage** »

Dans le cadre de la passation et de l'exécution du Marché :

- 1) Nous nous engageons à respecter et à faire respecter par les membres de notre groupement, l'ensemble de nos sous-traitants les normes sociales applicables au Cameroun y compris les conventions internationales ratifiées, notamment (i) le respect du salaire minimum prévu par le code du travail et diverses conventions collectives (ii) l'interdiction d'employer les enfants âgés de moins de 14 ans (iii) du respect de la nature des travaux respectivement interdits aux femmes et aux femmes enceintes (iv) le repos hebdomadaire obligatoire (v) le droit de jouissance des congés (vi) le respect des conditions du travail de nuit (vii) les conditions d'hygiène et de sécurité sur le lieu du travail (viii) le port obligatoire des équipements de protections individuelles.
- 2) En outre, nous nous engageons à mettre en œuvre les mesures d'atténuation des risques environnementaux, dans la notice d'impact environnemental fournie le cas échéant par le Maître d'Ouvrage. En tout état de cause, nous nous engageons à respecter et à faire respecter par les membres de notre groupement, l'ensemble de nos sous-traitants chaque fois que cela est possible, les directives recommandant l'utilisation des appareils ayant un faible impact sur l'environnement.
- 3) Nous-mêmes, les membres de notre groupement et nos sous-traitants autorisons, le Maître d'ouvrage, les Commissions des marchés à examiner les documents et pièces comptables relatifs à la passation et l'exécution du Marché et à les soumettre pour vérification par l'ARMP ou par tout autre corps de contrôle de l'Etat.
- 4) Faute pour nous, un des membres de notre groupement et de nos sous-traitants, de nous conformer aux règles régissant la présente charte, nous reconnaissons que nous exposons aux sanctions prévues par les lois et règlement en vigueur.

Nom :

Signature : _____

Dûment habilité à signer l'offre pour et au nom de : _____

En date du _____

PIECE N°13
VISA DE MATURITE OU JUSTIFICATIFS
DES ETUDES PREALABLES

[A remplir systématiquement par le Maître d'Ouvrage ou le Maître d'Ouvrage Délégué en fonction de la nature des prestations à réaliser et selon les précisions des articles 54 à 57 du Code des Marchés Publics].

Note relative au Visa de maturité ou aux études préalables

Conformément au Code des Marchés Publics, le Maître d'Ouvrage ou le Maître d'Ouvrage Délégué, doit, avant d'engager la procédure de passation des marchés ou de saisine de la Commission de Passation des Marchés compétente, veiller à ce que les projets de Dossiers d'Appel d'Offres se fassent à partir d'études préalables.

Ces études doivent être exigées lors de l'examen du Dossier d'Appel d'Offres (DAO) par les Commissions des Marchés.

Le Maître d'Ouvrage ou le Maître d'Ouvrage Délégué est tenu de remplir le questionnaire en annexe I accompagné des justificatifs desdites études.

PIECE N°14 : VISA DE MATURITE OU JUSTIFICATIF DES ETUDES PREALABLES

1. Joindre l'étude préalable :

2. Indiquer :

2.1. La date de la réalisation de l'étude;

2.2. Le nom du maître d'œuvre public ou privé l'ayant réalisé ;

2.3. Les références du marché, si maîtrise d'œuvre privée l'ayant réalisé ;

2.4 Si entretien

2.4. Description des études : (pour les projets de moindre envergure une note de présentation peut être rédigée sous forme d'études préalable à condition de bien ressortir la détermination des coûts et spécifications techniques).

N.B 1/ Pour les prestations de moindre envergure le Maître d'Ouvrage ou Maître d'Ouvrage Délégué peut fournir un calcul justificatif des quantités du DAO.

2/ Le président de la commission des marchés peut avant de se prononcer, solliciter l'avis d'un expert sur la qualité des études réalisées.

PIECE N°14 :
LISTE DES ORGANISMES HABILITES A
EMETTRE DES CAUTIONS DANS LE
CADRE DES MARCHES PUBLICS

LISTES DES ETABLISSEMENTS BANCAIRES ET ORGANISMES FINANCIERS AUTORISES A EMETTRE DES CAUTIONS DANS LE CADRE DES MARCHES PUBLICS

[NB : insérer la liste en vigueur au moment du lancement de la procédure.]

I- BANQUES

1. Access Bank Cameroon, BP : 6 000 Yaoundé ;
2. Afriland First Bank (AFB), BP : 11 834 Yaoundé ;
3. Banco Nacional de Guinea Equatorial (BANGE), Yaoundé ;
4. Banque Atlantique Cameroun (BACM), BP : 2 933 Douala ;
5. Banque Camerounaise des Petites et Moyennes Entreprises (BC-PME), Yaoundé ;
6. Banque Gabonaise pour le Financement International (BGFI BANK), BP : 12 962 Douala ;
7. Banque Internationale du Cameroun pour l'Epargne et le Crédit (BICEC), BP : 1 925 Douala ;
8. CITI Bank, BP : 4 571 Douala ;
9. Commercial Bank of Cameroon (CBC), BP : 4 004 Douala ;
10. Crédit Communautaire d'Afrique-Bank (CCA-BANK), BP : 30 388 Yaoundé ;
11. ECOBANK Cameroon (ECOBANK), BP : 582 Douala ;
12. La Régionale Bank, BP : 30 145 Yaoundé ;
13. National Financial Credit Bank (NFC -Bank), BP : 6 578 Yaoundé ;
14. Société Commerciale de Banque-Cameroun (SCB-Cameroun), BP : 300 Douala ;
15. Société Générale Cameroun (SGC), BP : 4 042 Douala ;
16. Standard Chartered Bank Cameroon (SCBC), BP : 1 784 Douala ;
17. Union Bank of Cameroon, (UBC), BP : 15 569 Douala ;
18. United Bank for Africa (UBA), BP : 2 088 Douala.

II- COMPAGNIES D'ASSURANCES

1. Activa Assurances, BP : 12 970 Douala ;
2. AREA Assurances S.A, BP : 15 584 Douala ;
3. Atlantique Assurances Cameroun IARDT, BP : 3 073 Douala ;
4. Chanas Assurances S.A, BP : 109 Douala ;
5. CPA S.A., BP : 54 Douala ;
6. NSIA Assurances S.A., BP : 2 759 Douala ;
7. PRO ASSUR S.A, BP : 5 963 Douala ;
8. Prudential Bénéficial General Insurance S.A, BP : 2 328 Douala ;
9. ROYAL ONYX Insurance Cie, BP : 12 230 Douala ;
10. SAAR S.A, B.P. 1011 Douala ;
11. SANLAM Assurances Cameroun, BP : 12 125 Douala ;
12. ZENITHE Insurance, BP : 1 540 Douala.

Pièce N°15 : grille d'évaluation

Grille d'évaluation des offres						
Objet de l'Avis d'Appel d'Offres National Ouvert						
N° _____ /AONO /C-BYO/SG/STADU/CIPMP/2026 du _____						
Entreprise		→				
CRITERE D'EVALUATION	Sous critères	Notation binaire				
1.0 Chiffre d'affaire Note requise pour valider 1oui /1						
1.1 Montant moyen des Marchés réalisés et dûment réceptionnés >=22 500 000 (les deux dernières années) / ou copie certifiée conforme du certificat de catégorisation	Moyenne des marchés	oui/non				
Résultat 1.0		/1				
Validation de la rubrique (1 oui /1)		OUI/NON				
2.0 Accès à une ligne de Crédit ou autre source de financement Validation 1oui/1						
Attestation de solvabilité ou surface financière > ou = 22 500 000 ou copie certifiée conforme du certificat de catégorisation		oui/non				
Résultat 2.0		/1				
Validation de la rubrique (1oui /1)		OUI/NON				
3.0 Référence de l'Entreprise Note requise pour valider 2oui /4						
3.1 Référence dans les travaux similaires						
Minimum 02 projets similaires réalisés les trois dernières années dans les délais <i>justificatifs : copies 1ère et dernière page des contrats, Copie PV réception provisoire, /ou copie certifiée conforme du certificat de catégorisation</i> NB : Les surplus de 3.1 sont reversés au 3.2	N=1	oui/non				
	N=2	oui/non				
3.2 Référence de l'entreprise justifiée dans les autres domaines (Expérience générale)						
Minimum 02 Marchés de même envergure <i>justificatifs : PV de réception provisoire au moins + copies 1ère et dernière page des contrats/ou copie certifiée</i>	N=1	oui/non				

conforme du certificat de catégorisation	N=2	oui/non				
Résultat 3.0		/4				
Validation de la rubrique (au moins 2oui /4)		OUI/NON				
4.0 Personnel Note requise pour valider la rubrique 7oui /10						
4.1 Composition du Personnel :						
4.1.1 Personnel clé d'Encadrement						
o Conducteur des travaux		oui/non				
o Chef de chantier		oui/non				
4.1.2 Personnel d'Exécution						
o Ouvriers expérimentés (maçon, ferrailleur, électricien, peintre, charpentier/ coffreur ...)	Maçon	oui/non				
	électricien	oui/non				
	ferrailleur	oui/non				
	Peintre	oui/non				
	Charpentier /coffreur	oui/non				
o manœuvres		oui/non				
4.1.3 Qualification et expérience du personnel clé affecté à la réalisation des travaux (justificatif : joindre CV signé avec adresse complète (téléphone, adresse mail...) de l'intéressé, copie certifiée du diplôme ou tout autre document équivalent + attestation de disponibilité)						
o Conducteur des travaux <ul style="list-style-type: none"> Au moins Niveau Technicien génie civil ou diplôme équivalent : Au moins deux (02) ans d'expérience en conduite des chantiers 		oui/non				
o Chef de chantier <ul style="list-style-type: none"> Au moins CAP ou équivalent et au moins 4 ans d'Expérience dans le domaine de construction des Bâtiments 		oui/non				
Résultat 4.0		/10				
Validation de la rubrique (au moins 7		OUI/NON				

7oui /10)							
5.0 Moyens logistiques affectés au projet Note requise pour valider la rubrique 06 oui /09							
5.1 Matériel roulant (justificatifs : carte grise au nom de l'Entreprise ou de son Directeur certifié conforme ou bien carte grise+promesse de location signé du propriétaire) /ou copie certifiée conforme du certificat de catégorisation							
o Matériel de Terrassement et de géotechnique (compacteur manuel ou dame) :	N=1	oui/non					
o Moyen de transport des matériaux	N=1	oui/non					
o Autres matériel de liaison adapté (motos,voiture...)		oui/non					
5.2 Autres matériels de chantier joindre Facture d'achat au nom de l'Entreprise ou de son Directeur ou promesse de location signé du propriétaire + facture en son Nom /ou copie certifiée conforme du certificat de catégorisation							
Divers (groupe électrogène, poste de soudure petits outils de toutes natures)	Grpe électrogène	oui/non					
	Poste de soudure	oui/non					
	Liste petits outils adéquat de toute nature	oui/non					
Résultat 5.0		/06					
Validation de la rubrique (au moins 03oui/06)		OUI/NON					
6.0 Méthodologie d'exécution des travaux (note requise pour valider la rubrique 9 oui/13							
• Description de l'organisation générale des travaux et source d'approvisionnement	description	oui/non					
	Source d'approvisionnement	oui/non					
• organisation du chantier (installation, répartition des équipe d'intervention sécurité et respect de l'environnement)	installation	oui/non					
	Répartit. des équipes	oui/non					
	sécurité	oui/non					
	environnement	oui/non					
• Note technique détaillée sur exécution des tâches : cohérence, niveau de détail, pertinence,	cohérence	oui/non					
	Niveau de détail	oui/non					
	pertinence	oui/non					
		oui/non					
• Prise en compte de la méthode HIMO	HIMO						
• Planning d'exécution :	Existence des tâches	oui/non					

(existence toutes tâches, agencement logique des tâches, respect du délai contractuel)	Agencement des tâches	oui/non				
	Respect délai	oui/non				
Résultat 6.0		/13				
Validation de la rubrique	9 oui/13	OUI/NON				
7.0 Lettre de proposition technique , charte d'Intégrité et La Déclaration d'engagement au respect des clauses sociales et environnementales (note requise pour valider la rubrique 2 oui/03)						
Lettre de proposition technique		oui/non				
Charte d'Intégrité		oui/non				
La Déclaration d'engagement au respect des clauses sociales et environnementales		oui/non				
Résultat 7.0		/03				
Validation de la rubrique	2 oui/03	OUI/NON				
8.0 Les preuves d'acceptations des conditions du marché (note requise pour valider la rubrique 2 oui/03)						
Le Cahier des Clauses Administratives Particulières (CCAP)		oui/non				
Les cahiers des clauses techniques Particulières.		oui/non				
Commentaires CCAP et CCTP		oui/non				
Résultat 8.0		/03				
Validation de la rubrique	2 oui/03	OUI/NON				
9.0 l'attestation de non abandon de chantier au cours des trois dernières années (note requise pour valider la rubrique 1 oui/01)						
l'attestation de non abandon de chantier au cours des trois dernières années		oui/non				
Résultat 9.0		/01				
Validation de la rubrique	1 oui/01	OUI/NON				
Total Général des sous-critères validés		/42				
Taux de performance technique (nombre total des oui obtenus/total général des oui) x100		100%				
Offre déclarée						

Offre corrigée					
Montant retenu					
Analyse	technique	Avis	d'Appel	d'Offre	
N°/.....					
N.B. : Les critères éliminatoires sont les suivants <ul style="list-style-type: none"> ➤ Absence de la caution de soumission accompagnée du récépissé de consignation délivré par la Caisse de Dépôt et Consignation (CDEC) ; ➤ Absence après un délai de 48 heures après le dépôt des offres, d'au moins une des pièces du dossier administratif à l'exception de la caution de soumission; ➤ Non-conformité après un délai de 48 heures après le dépôt des offres, d'au moins une des pièces du dossier administratif; ➤ Fausse déclaration, pièce falsifiée ou non authentique; ➤ Offre Technique Incomplète ou non conforme au DAO ➤ Omission d'un prix unitaire quantifié dans le BPU et le DQE; ➤ Offre Financière incomplète ou non conforme au DAO ; ➤ Performance technique inférieur à 70% 					

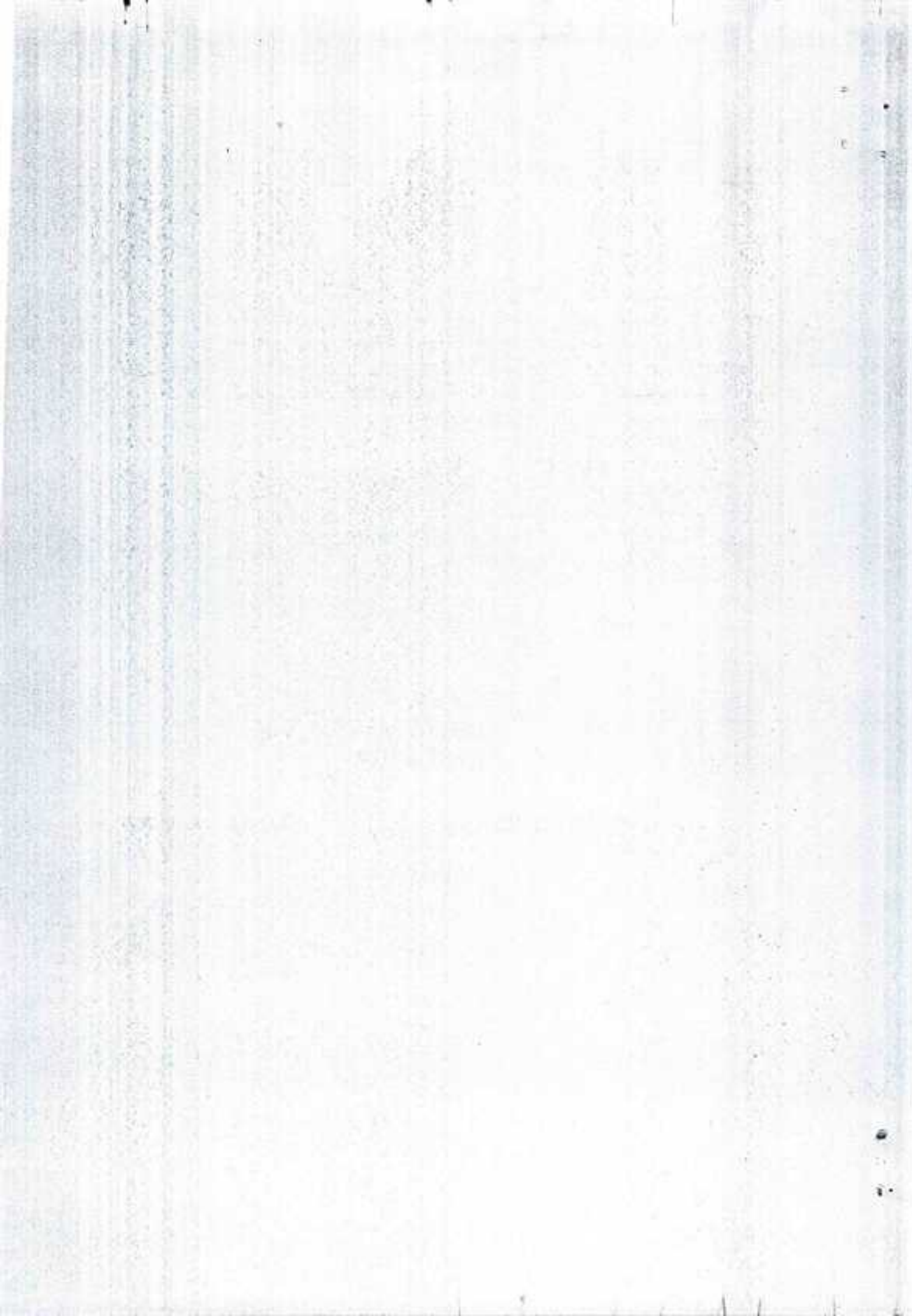

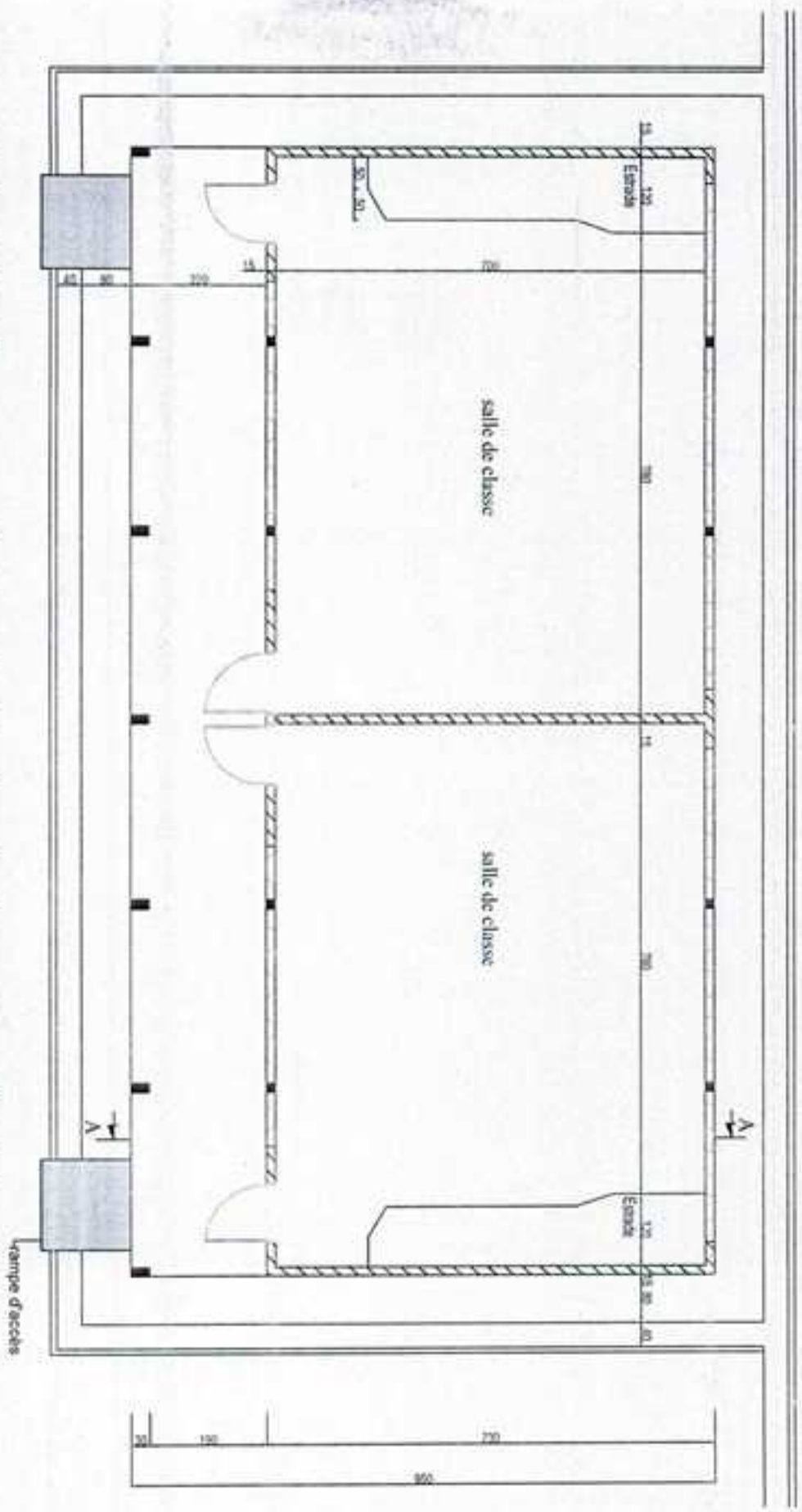
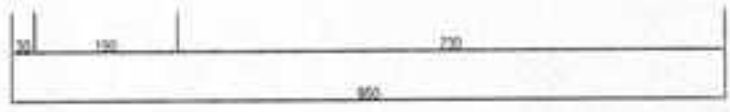

PLAN

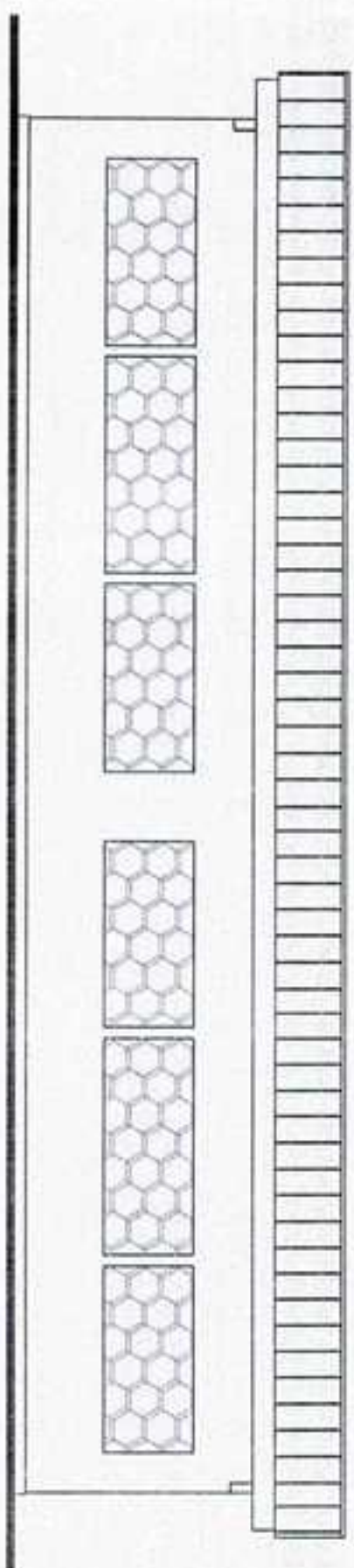

FACADE POSTERIEURE

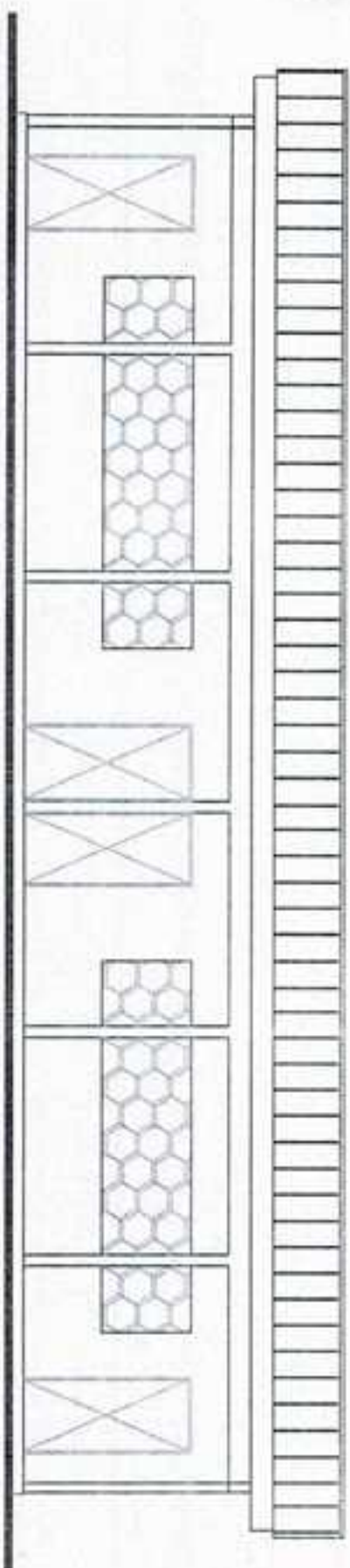

FACADE PRINCIPALE

FONDATIONS

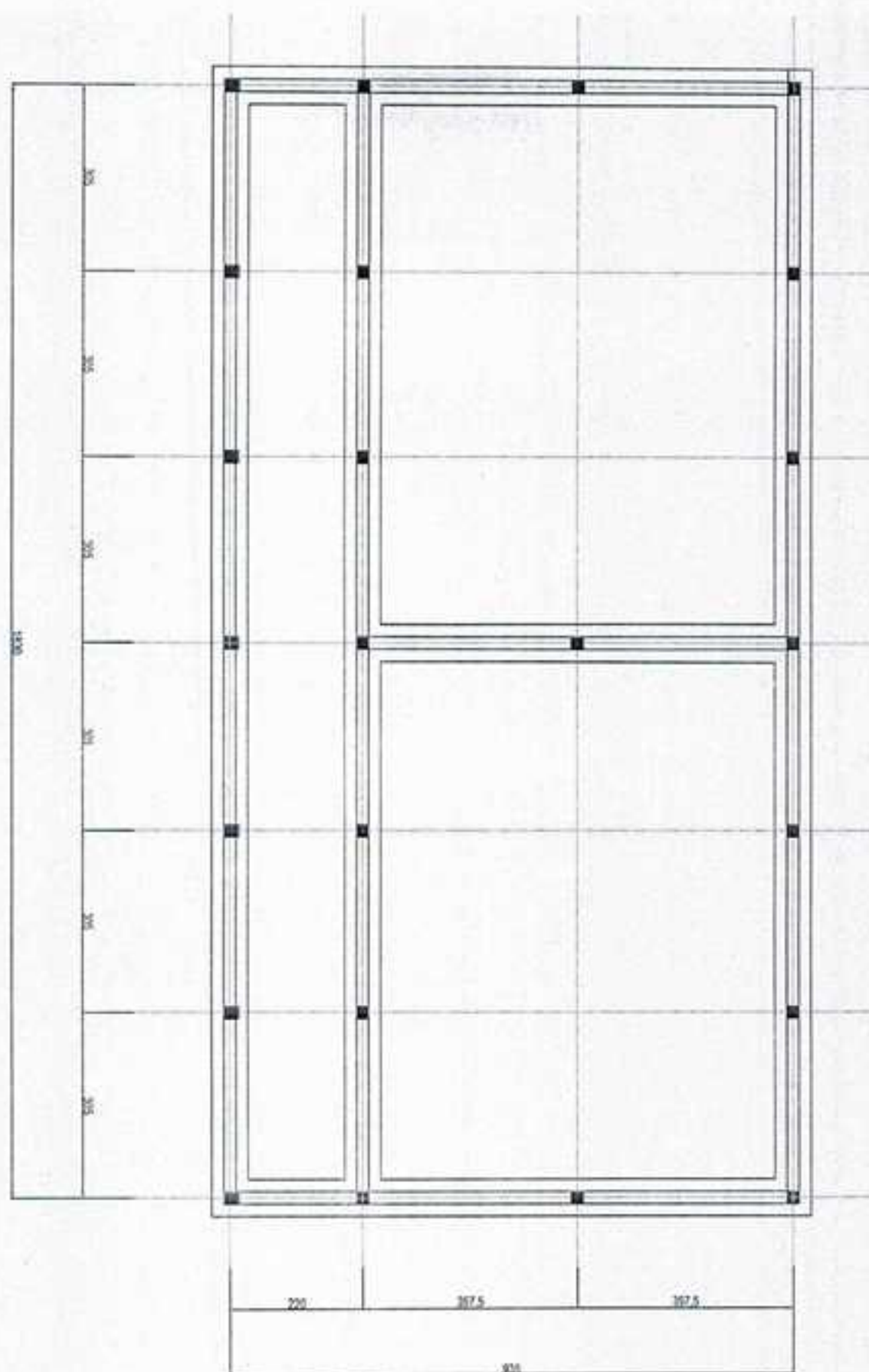

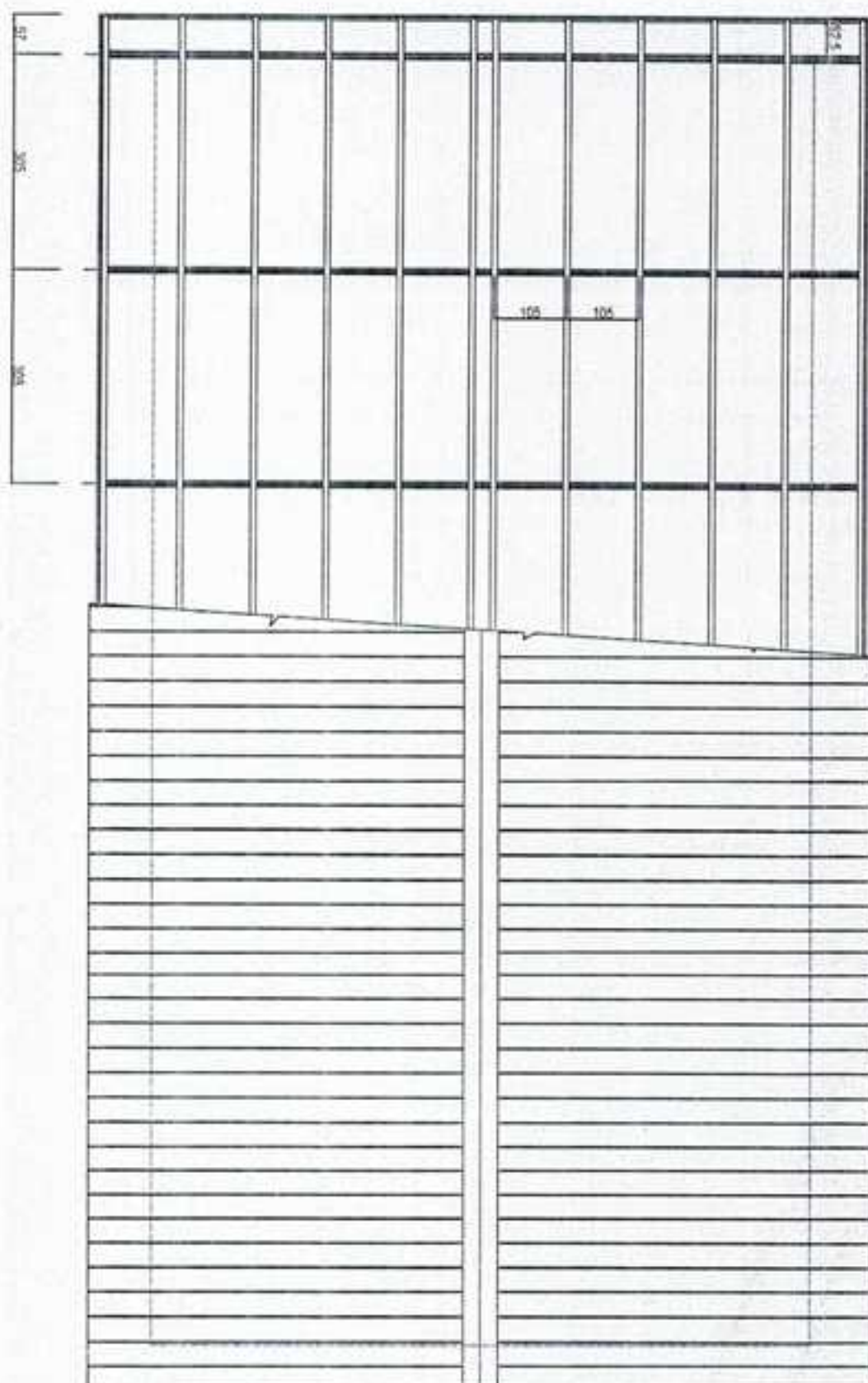

TOITURE

COUPE A-A

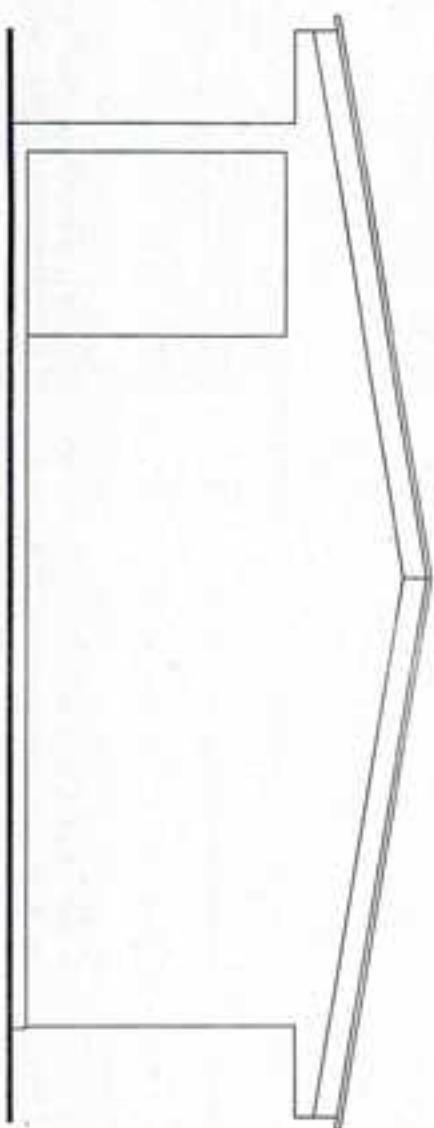
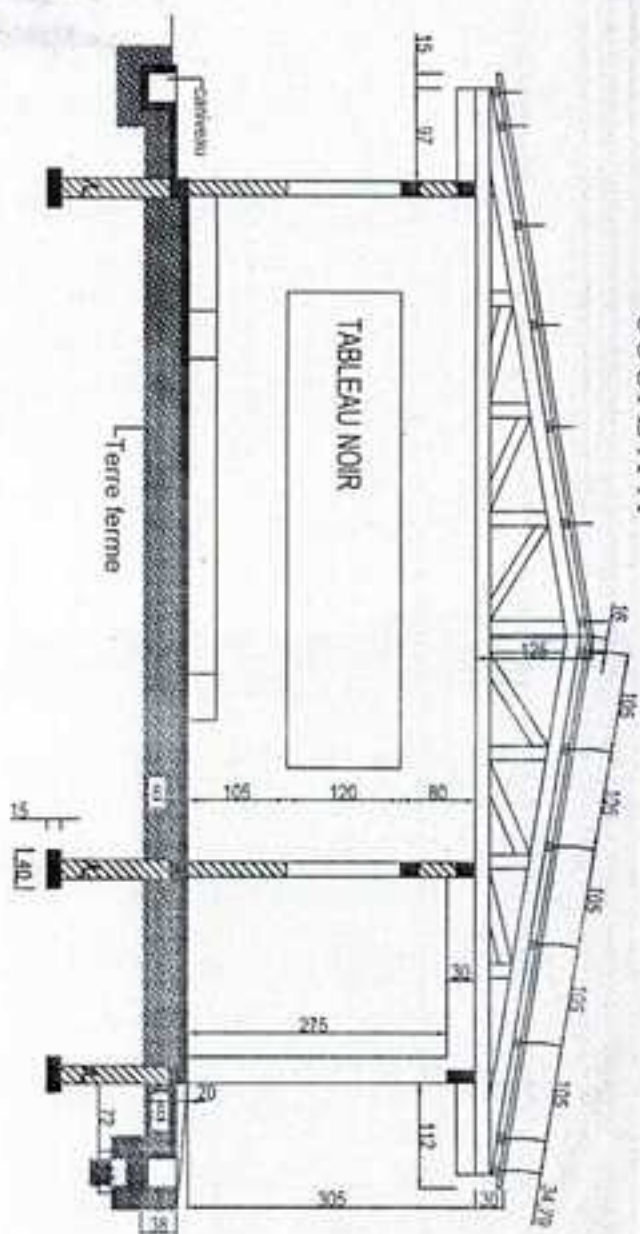

Pignon droit