

REPUBLIQUE DU CAMEROUN
Paix-Travail-Patrie

REGION DE L'ADAMAOUA

DEPARTEMENT DU FARO ET DEO

COMMUNE DE TIGNERE

SECRETARIAT GENERAL

STRUCTURE INTERNE DE GESTION ADMINISTRATIVE DES
MARCHES PUBLICS



REPUBLIC OF CAMEROON
Peace-Work-Fatherland

ADAMAWA REGION

FARO AND DEO DIVISION

TIGNERE COUNCIL

SECRETARY GENERAL'S OFFICE

COUNCIL ADMINISTRATIVE PUBLIC
CONTRACT UNIT

MAITRE D'OUVRAGE

LE MAIRE DE LA COMMUNE DE TIGNERE

AUTORITE CONTRACTANTE :

LE MAIRE DE LA COMMUNE DE TIGNERE

COMMISSION DE PASSATION DES
MARCHES :

COMMISSION INTERNE DE PASSATION DES
MARCHÉS PUBLICS DE LA COMMUNE DE
TIGNÈRE (CIPM-CTIG)

SERVICE :

STRUCTURE INTERNE DE GESTION
ADMINISTRATIVE DES MARCHES PUBLICS

DOSSIER D'APPEL D'OFFRES NATIONAL OUVERT

N° 08 /AONO/R-AD/D-F&D/C.TG/SG/SIGAM/2026 du 15 AVR 2026
POUR LES TRAVAUX DE CONSTRUCTION DE SIX HANGARS DE BOUCHERIE EN
SIX (06) LOTS, DANS LA COMMUNE DE TIGNERE DEPARTEMENT DE FARO ET DEO
REGION DE L'ADAMAOUA.

- LOT 1 : Construction d'un hangar de boucherie à Doualayel
- LOT 2 : Construction d'un hangar de boucherie à Garbaya Djiré
- LOT 3 : Construction d'un hangar de boucherie à Garbaya Yelwa
- LOT 4 : Construction d'un hangar de boucherie à Sadeck
- LOT 5 : Construction d'un hangar de boucherie à Wouldé
- LOT 6 : Construction d'un hangar de boucherie à Ngaountéré

(EN PROCEDURE D'URGENCE)

Financement : Budget d'Investissement Public Exercice 2026

AVRIL 2026

TABLE DES SIGLES

ARMP : AGENCE DE REGULATION DES MARCHES PUBLICS

BPU : Bordereau des Prix Unitaires

DQE : Devis Quantitatif et Estimatif

MINMAP : Ministère des Marchés Publics

MO/MOD : Maître d'Ouvrage/Maître d'Ouvrage Délégué

SDPU : Sous-Détail des Prix Unitaires

CIPM : Commission Interne de Passation des Marchés

CCCM : Commission Centrale de Contrôles des Marchés Publics

CSPM : Commission Spéciale de Passation de Marchés Publics

CDPM : Commission Départementale de Passation des Marchés Publics

DTAO : Dossier Type d'Appel d'Offres

DAO : Dossier d'Appels d'Offres

SOMMAIRE

Pièce n° 1 :	Avis d'Appel d'Offres (AAO)	4
Pièce n° 2 :	Règlement Général de l'Appel d'Offres (RGAO)	12
Pièce n° 3 :	Règlement Particulier de l'Appel d'Offres (RPAO)	27
Pièce n° 4 :	Cahier des Clauses Administratives Particulières (CCAP).....	34
Pièce n° 5 :	Cahier des Clauses Techniques Particulières (CCTP).....	47
Pièce n° 6 :	Cadre du Bordereau des prix unitaires (BPU)	56
Pièce n° 7 :	Cadre du Détail Quantitatif et Estimatif (CDQE).....	61
Pièce n° 8 :	Cadre du sous-détail des prix (SDP).....	67
Pièce n° 9 :	Modèle des de Marché.....	70
Pièce n° 10 :	Modèles de documents à utiliser par les soumissionnaires	75
Pièce n° 11 :	Charte d'intégrité	89
Pièce n° 12 :	Déclaration d'engagement au respect des clauses sociales et environnementales	85
Pièce n° 13 :	Justificatif des études préalables	94
Pièce n° 14 :	Liste des Etablissements Bancaires et Organismes Financiers autorisés à émettre les cautions dans le Cadre des Marchés Publics.....	96
Pièce n° 15 :	Grille d'évaluation	98
	Plans d'Exécution des travaux.....	100

Pièce n°1 :
Avis d'Appel d'Offres (AAO)



AVIS D'APPEL D'OFFRES NATIONAL OUVERT

N° 08 /AONO/R-AD/D-F&D/C.TG/SG/SIGAM/2026 du 15 AVR 2026

POUR LES TRAVAUX DE CONSTRUCTION DE SIX HANGARS DE BOUCHERIE EN SIX (06) LOTS, DANS LA COMMUNE DE TIGNERE DEPARTEMENT DE FARO ET DEO REGION DE L'ADAMAOUA.

- LOT 1 : Construction d'un hangar de boucherie à Doualayel
 LOT 2 : Construction d'un hangar de boucherie à Garbaya Djiré
 LOT 3 : Construction d'un hangar de boucherie à Garbaya Yelwa
 LOT 4 : Construction d'un hangar de boucherie à Sadeck
 LOT 5 : Construction d'un hangar de boucherie à Wouldé
 LOT 6 : Construction d'un hangar de boucherie à Ngaountéré

Financement : Budget d'Investissement Public, Exercice 2026

1. Objet de l'Appel d'Offres

Dans le cadre de l'exécution du Budget d'Investissement Public de l'Exercice 2026, le Maire de la Commune de Tignère, Autorité Contractante, lance un Appel d'Offres National Ouvert pour les travaux de construction de six hangars de boucherie en six (06) lots, dans la Commune de Tignère, Département de Faro et Déo, Région de l'Adamaoua. (En procédure d'urgence)

- LOT 1 : Construction d'un hangar de boucherie à Doualayel
 LOT 2 : Construction d'un hangar de boucherie à Garbaya Djiré
 LOT 3 : Construction d'un hangar de boucherie à Garbaya Yelwa
 LOT 4 : Construction d'un hangar de boucherie à Sadeck
 LOT 5 : Construction d'un hangar de boucherie à Wouldé
 LOT 6 : Construction d'un hangar de boucherie à Ngaountéré

2. Consistance des travaux

Les travaux comprennent les tâches suivantes dont la liste n'est pas exhaustive :

- Travaux préparatoires-études ;
- Terrassement ;
- Fondations ;
- Maçonnerie-Elévation ;
- Charpente-Couverture- plafond ;
- Menuiserie métallique ;
- Electricité ;
- Peinture ;
- VRD

3. Délai d'exécution

Le délai maximum prévu par le Maître d'Ouvrage pour la réalisation des travaux objet du présent appel d'offres est de : trois (03) mois par lot

4. Allotissement

Les travaux sont subdivisés en deux lots ci-après définis :

N°	Intitulé du lot	Lieu	Imputations
01	Construction d'un hangar de boucherie à Doualayel (Lot 1)	Doualayel	
02	Construction d'un hangar de boucherie à Garbaya Djiré (Lot 2)	Garbaya Djiré	
03	Construction d'un hangar de boucherie à Garbaya Yelwa (Lot 3)	Garbaya Yelwa	
04	Construction d'un hangar de boucherie à Sadeck (Lot 4)	Sadeck	
05	Construction d'un hangar de boucherie à Wouldé (Lot 5)	Wouldé	
06	Construction d'un hangar de boucherie à Ngaountéré (Lot 6)	Ngaountéré	

5. Coût prévisionnel

Le coût prévisionnel de l'opération à l'issue des études préalables est de 25 000 000 (vingt-cinq millions) pour le lot 1 et 15 000 000 F CFA (quinze millions de francs CFA) pour les lots 2 ; lot 3 ; lot 4 ; lot 5 et lot 6

6. Participation et origine

La participation au présent Appel d'Offres est ouverte à égalité de conditions aux entreprises de droits camerounais des catégories D du sous-secteur d'activités « Bâtiment et Equipement Collectif ». Conformément à la Circulaire N°006/LC/MINMAP/CAB du 05/02/2025 à travers laquelle une période transitoire de six (06) mois a été accordée aux acteurs concernés pour se conformer aux nouvelles dispositions légales dans la production préalable d'une attestation de catégorisation, délivrée par l'autorité chargée des marchés publics.

Le point a) de la circulaire N°006/LC/MINMAP/CAB du 05/02/2025 stipule également que : « la production de la copie certifiée de l'attestation de catégorisation ou de la décision visée ci-dessus, dispense les soumissionnaires catégorisés de la production dans leurs dossiers techniques, des pièces justificatives relatives au chiffre d'affaires, aux références, aux moyens techniques et logistiques propres minima au personnel permanent et à la localisation du siège ».

7. Financement

Les travaux objet du présent appel d'offres sont financés par le Budget d'Investissement Public de l'Exercice 2026 sur la ligne d'imputation budgétaire : LOT1 n°___ ; LOT2 n°___ ; LOT3 n°___ ; LOT4 n°___ LOT5 n°___ ; LOT6 n°___

8. Cautionnement provisoire

Les soumissionnaires sont dispensés de la production de la caution de soumission conformément à la Circulaire N°000014/C/MINMAP/CAB DU 23 JUILLET 2025 relative aux modalités de constitution, de consignation, de conservation, de déconsignation, de restitution et de réalisation des garanties dans les marchés publics en son point 7 alinéa c.

9. Consultation du Dossier d'Appel d'Offres

Le dossier peut être obtenu à la structure interne de gestion des marchés publics (SIGAMP) de la Commune de Tignère, dès publication du présent avis ou dans le JDM de l'ARMP.

10. Acquisition du Dossier d'Appel d'Offres

Le dossier peut être consulté à la structure interne de gestion des marchés publics (SIGAMP) de la Commune de Tignère, dès publication du présent avis, contre présentation d'une quittance de versement d'une somme non remboursable de trente mille francs CFA (30.000 F CFA) par lot, payable à la Recette Municipale de Tignère.

11. Remise des offres

Chaque offre rédigée en français ou en anglais en sept (07) exemplaires dont un (01) original et six (06) copies marquées comme telles, devra parvenir à la structure interne de gestion des marchés publics (SIGAMP) de la Commune de Tignère, au plus tard le 15 MAI 2026 à quatorze (14H) Heures, heure locale et devra porter la mention:

AVIS D'APPEL D'OFFRES NATIONAL OUVERT

N° 08/AONO/R-AD/D-F&D/C.TG/SG/SIGAM/2026 du 15 AVR 2026

POUR LES TRAVAUX DE CONSTRUCTION DE SIX HANGARS DE BOUCHERIE EN SIX (06) LOTS, DANS LA COMMUNE DE TIGNERE DEPARTEMENT DE FARO ET DEO REGION DE L'ADAMAOUA.

- LOT 1 : Construction d'un hangar de boucherie à Doualayel
- LOT 2 : Construction d'un hangar de boucherie à Garbaya Djiré
- LOT 3 : Construction d'un hangar de boucherie à Garbaya Yelwa
- LOT 4 : Construction d'un hangar de boucherie à Sadeck
- LOT 5 : Construction d'un hangar de boucherie à Wouldé
- LOT 6 : Construction d'un hangar de boucherie à Ngaountéré

Financement : Budget d'Investissement Public, Exercice 2026

(EN PROCEDURE D'URGENCE)

A n'ouvrir qu'en séance de dépouillement"

12. Recevabilité des offres

Sous peine de rejet, les pièces du dossier administratif requises doivent être produites en originaux ou en copies certifiées conformes par le service émetteur conformément aux stipulations du Règlement Particulier de l'Appel d'Offres.

Elles doivent dater de moins de trois (03) mois précédant la date originale de dépôt des offres ou avoir été établies postérieurement à la date de signature de l'Avis d'Appel d'Offres.

Toute offre incomplète conformément aux prescriptions du Dossier d'Appel d'Offres sera déclarée irrecevable. Les pièces administratives, l'offre technique et l'offre financière doivent être placées dans des enveloppes différentes séparées et remises sous pli scellé.

Seront irrecevables par le Maître d'Ouvrage :

- Les plis portant les indications sur l'identité du soumissionnaire ;
- Les plis parvenus postérieurement aux dates et heures limites de dépôt ;
- Les plis non-conformes au mode de soumission.

- Les plis sans indication de l'identité de l'Appel d'Offres ;
- Le non-respect du nombre d'exemplaires indiqué dans le RPAO ou offre uniquement en copies ;

Toute offre incomplète conformément aux prescriptions du Dossier d'Appel d'Offres sera déclarée irrecevable ou le non-respect des modèles des pièces du Dossier d'Appel d'Offres, entraînera le rejet pur et simple de l'offre sans aucun recours.

13. Ouverture des plis

L'ouverture des plis se fera en un temps.

L'ouverture des pièces administratives, des offres techniques et financières aura lieu en un (01) seul temps le ~~15 MAI 2026~~ **15 MAI 2026** à 15 heures par la Commission Interne de Passation des Marchés Publics de la commune de Tignère dans la salle des délibérations de ladite Commission.

Seuls les soumissionnaires peuvent assister à cette séance d'ouverture ou s'y faire représenter par une personne de leur choix dûment mandatée par une procuration légalisée.

14. Critères d'évaluation

14.1. Critères éliminatoires

Les critères éliminatoires sont les suivants :

- Non-conformité 48 heures après l'ouverture des offres, d'au moins une des pièces du dossier administratif ; l'absence de l'attestation de catégorisation*
- Fausse déclaration, pièces falsifiée ou non authentique ;*
- Dossier technique incomplet pour absence de l'un des éléments suivants ;*
 - *Une note d'organisation et méthodologique ;*
 - *La charte d'intégrité datée et signée ;*
 - *La déclaration d'engagement au respect des clauses sociales et environnementales datée et signée.*
 - *La note technique inférieure à 5/7 ;*
- Dossier financier incomplet pour absence ou non-conformité de l'une des pièces suivantes :*
 - *Une soumission timbrée et signée ;*
 - *Le bordereau des prix unitaires (BPU) ;*
 - *Le devis quantitatif et estimatif (DQE) ;*
 - *Le sous-détail des prix unitaires.*
- Omission d'un prix unitaire quantifié dans le BPU, le DQE et le Sous-détail des prix unitaire ;*
- N'avoir pas obtenu au moins un total de 05 critères sur l'ensemble des 07 critères essentiels.*

14.2 Critères essentiels

Critères essentiels : L'évaluation des offres techniques sera faite sur la base des 07 critères essentiels ci-dessous :

- La capacité de financement ou la ligne de crédit sur 1 critère ;
- Les preuves d'acceptation des conditions du marché sur 06 critères.
 - ✓ Le Cahier des Clauses Administratives Particulières (CCAP) ;
 - ✓ Les Cahiers Des Clauses Techniques Particulières (CCTP) ;
 - ✓ Le Règlement Particulier de l'Appel d'Offres paraphé à chaque page signé à la dernière page ;
 - ✓ Les modèles de garanties paraphés à chaque page ;
 - ✓ Le modèle de projet de Marché paraphés à chaque page et signé à la dernière page ;
 - ✓ La déclaration sur l'honneur du soumissionnaire, signée et datée certifiant la visite du site.

Les détails de ces critères essentiels sont précisés par le Règlement Particulier de l'Appel d'Offres (RPAO) et repris dans la grille d'évaluation.

NB : Seuls les soumissionnaires ayant obtenu 5/7 critères de oui à l'évaluation technique seront admis à l'analyse de l'offre financière.

15. Attribution

Sur proposition de la Commission Interne de Passation des Marchés Publics de la commune de Tignère, le Maire de la Commune de Tignère, Autorité Contractante, attribuera la lettre commande au soumissionnaire dont l'offre, qualifiée techniquement, aura été évaluée la moins disante après vérification de ses prix et jugée substantiellement conforme au dossier d'appel d'offres.

16. Durée de validité des offres

Les soumissionnaires restent engagés par leur offre pendant 90 jours à partir de la date limite fixée pour la remise des offres.

17. Renseignements complémentaires

Les renseignements complémentaires peuvent être obtenus aux heures ouvrables à la structure interne de gestion des marchés publics (SIGAMP) de la Commune de Tignère.

18. Additif à l'appel d'offres

Le Maire de la Commune de Tignère, Autorité Contractante se réserve le droit, en cas de nécessité, d'apporter toute autre modification ultérieure utile au présent appel d'offres.

Tignère, le... 15 AVRIL 2020

**Le Maire de la Commune de Tignère
Autorité Contractante.**

Ampliation :

- PREFET/F&D (POUR INFO)
- DDMAP/ F&D (POUR INFO)
- ARMP/AD (POUR PUBLICATION ET ARCHIVAGE)
- PRÉSIDENT CIPM-CT (POUR INFO)
- AFFICHAGE (POUR INFO)
- CHRONO/ARCHIVES



Mohamedou Lommas

REPUBLIQUE DU CAMEROUN
Paix-Travail-Patrie

REGION DE L'ADAMAOUA

DEPARTEMENT DE FARO ET DEO

COMMUNE DE TIGNERE



REPUBLIC OF CAMEROON
Peace-Work-Fatherland

ADAMAWA REGION

FARO AND DEO DIVISION

TIGNERE COUNCIL

OPEN NATIONAL TO TENDER N° 08 /ONIT/R-AD/D-F&D/C-TIG/ST/2026 of 5 AVR 2026
FOR THE CONSTRUCTION OF SIX BUTCHER'S SHEDS IN SIX (06) LOTS, IN THE TIGNERE COUNCIL THE FARO AND DEO DIVISION, IN THE ADAMAWA REGION AT GOVERNMENT PUBLIC SCHOOL.

- SHARE 1: Construction of a butchery shed in Doualaye
SHARE 2: Construction of a butchery shed in Garbaya Djiré
SHARE 3: Construction of a butchery shed in Garbaya Yelwa
SHARE 4: Construction of a butchery shed in Sadeck
SHARE 5: Construction of a butchery shed in Wouldé
SHARE 6: Construction of a butchery shed in Ngaountéré

(EMERGENCY PROCEDURE)

Financing: 2026 INVESTMENT BUDGET

1. Subject of the invitation to tender

In view execution of the 2024 Public Investment Budget, the Mayor of Tignère Council hereby launches for the account of the Mayor of Tignère an Open national invitation for the construction of six butcher's sheds in six (06) lots, in the Tignère council, the Faro and Déo division, in the Adamawa region (emergency procedure)

- SHARE 1: Construction of a butchery shed in Doualaye
SHARE 2: Construction of a butchery shed in Garbaya Djiré
SHARE 3: Construction of a butchery shed in Garbaya Yelwa
SHARE 4: Construction of a butchery shed in Sadeck
SHARE 5: Construction of a butchery shed in Wouldé
SHARE 6: Construction of a butchery shed in Ngaountéré

1. Nature of works

The works subject of this contract includes:

- ✓ Preliminary work,
- ✓ Masonry for Foundations and walls,
- ✓ Roofs and ceiling works,
- ✓ Metal joinery,
- ✓ Electricity,
- ✓ Painting,
- ✓ Road and utilities

2. Execution deadline

The maximum execution deadline provided for by the Project Owner for the execution of the works subject of this tender shall be three (03) months.

3. Allotment

The works shall be divided by two share defined as follows:

N°	Lot title	place	Imputations
01	SHARE 1: Construction of a butchery shed in Doualaye	Doualaye	
02	SHARE 2: Construction of a butchery shed in Garbaya Djiré	Garbaya Djiré	
03	SHARE 3: Construction of a butchery shed in Garbaya Yelwa	Garbaya Yelwa	
04	SHARE 4: Construction of a butchery shed in Sadeck	Sadeck	
05	SHARE 5: Construction of a butchery shed in Wouldé	Wouldé	
06	SHARE 6: Construction of a butchery shed in Ngaountéré	Ngaountéré	

4. Estimated cost

The estimated cost of the operation following prior studies stands is 25,000,000 (twenty-five million) for lot 1 and 15,000,000 CFA francs (fifteen million CFA francs) for lots 2, 3, 4 and 5;

5. Participation and origin

Participation in this Call for Tenders is open on equal terms to companies under Cameroonian rights in categories D in the "Building and Collective Equipment" sub-sector of activity. In accordance with Circular N°006/LC/MINMAP/CAB of 05/02/2025 through which a transitional period of six (06) months is granted to the actors concerned to comply with the new legal provisions in the prior production of a categorization certificate, issued by the authority responsible for public procurement. Point a) of circular N°006/LC/MINMAP/CAB of 02/05/2025 also stipulates that: "the production of the certified copy of the categorization certificate or the decision referred to above, exempts the categorized bidders from the production in their technical files, supporting documents relating to the turnover, the minimum technical and logistical means offered to the permanent staff and the location of the headquarters".

6. Financing

Works which form the subject of this invitation to tender shall be financed by National Investment Budget of the 2024 financial year; Budget Head N° _____

8. Provisional bid bond

Bidders are exempt from producing the bid bond in accordance with the Circular N°000014/C/MINMAP/CAB OF JULY 23, 2025 relating to the modalities of constitution, deposit, conservation, deconsignment, restitution and realization of guarantees in public contracts in its point 7 paragraph c.

9. Consultation of tender file

The Tender file may be consulted during working hours at the mayor secretary as soon as this notice is published.

10. Acquisition of tender file

The file may be obtained from the mayor secretary as soon as this notice is published against payment of anon-refundable sum of thirty thousand CFA francs (30,000 CFA francs) per lot payable at the Tignère Council treasury.

11. Submission of offers

Each offer drafted in English or French in seven (7) copies including the original and six (6) copies marked as such, should reach The mayor secretary not later than..... 1.5 MAI 2026 at 14 o'clock and should carry the inscription:

OPEN NATIONAL TO TENDER N° 05/JONIT/R-AD/D-F&D/C-TIG/ST/2026 of 1.5 AVR 2026

FOR THE CONSTRUCTION OF SIX BUTCHER'S SHEDS IN SIX (06) LOTS, IN THE TIGNERE COUNCIL THE FARO AND DÉO DIVISION, IN THE ADAMAWA REGION AT GOVERNMENT PUBLIC SCHOOL.

- SHARE 1: Construction of a butchery shed in Doualayel
- SHARE 2: Construction of a butchery shed in Garbaya Djiré
- SHARE 3: Construction of a butchery shed in Garbaya Yelwa
- SHARE 4: Construction of a butchery shed in Sadeck
- SHARE 5: Construction of a butchery shed in Wouldé
- SHARE 6: Construction of a butchery shed in Ngaountéré

(EMERGENCY PROCEDURE)

"To be opened only during the bid-opening session"

12. Admissibility of offers.

Under pain of rejection, the administrative documents required, must be produced in originals or true copies certified by the issuing service or an administrative authority (Senior Divisional Officer, Divisional Officer...) in accordance with the Special Conditions of the invitation to tender.

They must not be older than three preceding the original date of submission of bids (3) months or must not have been established after the signing of the tender notice.

Any incomplete offer in accordance with the prescriptions of this notice and tender file shall be declared inadmissible.

The documents constituting the offer will be divided into three volumes hereafter, placed under a single envelope, of which:

- The envelope A containing the Administrative Parts (volume 1) ;
- The B envelope containing the Technical Offer (Volume 2) ;
- The C envelope containing the Financial Offer (Volume 3).

All the constituent parts of the tenders (Envelopes A, B and C) will be placed in a large sealed outer envelope bearing only the mention of the Invitation to Tender in question.

The different pieces of each offer will be numbered in the order of the CAD and separated by interleaves of identical color other than white.

13. Opening of bids

The bids shall be opened in *single* or phase.

The opening of the administrative documents, the technical and financial offers shall take place on 1.5 MAI 2026 at (15:00) by the Internal Tenders Board attached to the council of Tignère

Contracting Authority in the of Tignère Council, at Tignère.
Only bidders may attend or be duly represented by a person of their choice.

14. Evaluation criteria

Eliminating Criteria

- a) Non-compliance 48 hours after the opening of the tenders, of at least one of the documents in the administrative file;
- b) False declaration, falsified or non-authentic documents;
- c) Incomplete technical file for absence of one of the following elements:
 - The site visit certificate;
 - An organizational and methodological note;
 - The integrity charter dated and signed;
- d) Incomplete financial file for absence or non-compliance of one of the following documents:
 - A stamped and signed submission;
 - The unit price schedule (BPU);
 - The quantitative and estimated estimate (DQE);
 - The unit price sub-detail.
- e) Omission of a quantified unit price in the BPU, the DQE and the unit price sub-detail;
- f) Not having obtained at least a total of 05 criteria out of all the 07 essential criteria.

Critical criteria

Essential criteria: the evaluation of technical offers will be made on the basis of the 07 essential criteria below:

- a) The financing capacity or the credit line on 1 criterion;
- b) Proof of acceptance of the market conditions on 06 criteria.
 - ✓ The Specifications of Special Administrative Clauses (CCAP);
 - ✓ The Specifications of Special Technical Clauses (CCTP);
 - ✓ The Special Regulations of the Call for Tenders initialed on each page signed on the last page;
 - ✓ The contract project model initialed on each page and on the last page.
 - ✓ The declaration on the tenderer's honor, signed and dated certifying the visit to the site.

The details of these essential criteria are specified by the Special Regulations for the Call for Tenders (RPAO) and included in the evaluation grid.

15. Award

The award of contract shall be done on the basis of the lowest bid to the tenderer fulfilling the administrative, technical and financial conditions required resulting from the so call essential and eliminatory criteria.

The maximum number of lots a bidder may be awarded is at most one lot.

16. Validity of offers

Bidders will remain committed to their offers for 90 days from the deadline set for the submission of tenders.

17. Complementary information

Complementary technical information may be obtained during working hours from the mayor secretary Office, phone number.

Done in Tignère, the.....15 AVR 2026.....

The Council Mayor,
The Contracting Authority

Certified copies

- DPC/F&D (FOR INFO)
- ARMP/AD (FOR PUBLICATION AND STORAGE)
- PRESIDENT ITB-CT (FOR INFO)
- DISPLAY (FOR INFO)
- CHRONO/ARCHIVES



Pièce n°2 :
Règlement Général de l'Appel
d'Offres(RGAO)



Table des matières

A. Généralités.....	13
Article1 :Portée de la soumission.....	13
Article2 :Financement.....	13
Article3 :Fraude et corruption.....	13
Article4 :Candidats admis à concourir.....	13
Article5 :Matériaux, matériels, fournitures, équipements et services autorisés.....	14
Article6 :Qualification du Soumissionnaire.....	14
Article7 :Visite du site des travaux.....	15
B. Dossier d'Appel d'Offres... ..	15
Article8 :Contenu du Dossier d'Appel d'Offres.....	15
Article9 :Eclaircissements apportés au Dossier d'Appel d'Offres et recours.....	15
Article10 :Modification du Dossier d'Appel d'Offres.....	16
C. Préparation des offres... ..	16
Article11 :Frais de soumission.....	16
Article12 :Langue de l'offre.....	16
Article13 :Documents constituant l'offre.....	16
Article14 :Montant de l'offre.....	17
Article15 :Monnaies de soumission et de règlement.....	17
Article16 :Validité des offres.....	18
Article17 :Caution de Soumission.....	18
Article18 :Propositions variantes des soumissionnaires.....	19
Article19 :Réunion préparatoire à l'établissement des offres.....	19
Article20 :Forme et signature de l'offre.....	20
D. Dépôt des offres.....	20
Article21 :Cachetage et marquage des offres.....	20
Article22 :Date et heure limite de dépôt des offres.....	20
Article23 :Offres hors délai.....	20
Article24 :Modification, substitution et retrait des offres.....	20
E. Ouverture des plis et évaluation des offres... ..	21
Article25 :Ouverture des plis et recours.....	21
Article26 :Caractère confidentiel de la procédure.....	22

Article 27	: Eclaircissements sur les offres et contacts avec l'Autorité Contractante	22
Article28	:Détermination de la conformité des offres.	22
Article29	:Qualification du soumissionnaire.	23
Article30	:Correction des erreurs.	23
Article31	:Conversion en une seule monnaie.	23
Article32	:Evaluation des offres au plan financier.	23
Article 33	: Préférence accordée aux soumissionnaires nationaux	24
F. Attribution du Marché..	24
Article34	:Attribution du marché.	24
Article35	:Droit de l'Autorité Contractante de déclarer un Appel d'Offres infructueux Ou d'annuler une procédure.	24
Article36	:Notification de l'attribution du marché.	24
Article37	:Publication des résultats d'attribution du marché et recours.	24
Article38	:Signature du marché.	25
Article39	:Cautonnement définitif.	25

Règlement Général de l'Appel d'Offres

A. Généralités

Article 1: Portée de la soumission

1.1. L'Autorité Contractante, définie dans le Règlement Particulier de l'Appel d'Offres (RPAO), lance un Appel d'Offres pour la construction des Travaux décrits dans le Dossier d'Appel d'Offres et brièvement définis dans le RPAO.

Le nom, le numéro d'identification et le nombre de lots faisant l'objet de l'appel d'offres figurent dans le RPAO.

1.2. Le Soumissionnaire retenu, ou attributaire, doit achever les Travaux dans le délai indiqué dans le RPAO, et qui court sauf stipulation contraire du CCAP, à compter de la date de notification de l'ordre de service de commencer les travaux ou dans celle fixée dans ledit ordre de service.

1.3. Dans le présent Dossier d'Appel d'Offres, le terme "jour" désigne un jour calendaire.

Article 2: Financement

La source de financement des travaux objet du présent appel d'offres est précisée dans le RPAO.

Article 3: Fraude et corruption

3.1. Les soumissionnaires et les entrepreneurs, sont tenus au respect des règles d'éthique professionnelle les plus strictes durant la passation et l'exécution des marchés.

En vertu de ce principe :

a. Les définitions ci-après sont admises:

- i. Est coupable de "corruption" quiconque offre, donne, sollicite ou accepte un quelconque avantage en vue d'influencer l'action d'un agent public au cours de l'attribution ou de l'exécution d'un marché,
- ii. Se livre à des "manœuvres frauduleuses" quiconque déforme ou dénature des faits afin d'influencer l'attribution ou l'exécution d'un marché;
- iii. "pratiques collusoires" désignent toute forme d'entente entre deux ou plusieurs soumissionnaires (que l'Autorité Contractante en ait connaissance ou non) visant à maintenir artificiellement les prix des offres à des niveaux ne correspondant pas à ceux qui résulteraient du jeu de la concurrence ;
- iv. "pratiques coercitives" désignent toute forme d'atteinte aux personnes ou à leurs biens ou de menaces à leur encontre afin d'influencer leur action au cours de l'attribution ou de l'exécution d'un marché.
- v. "Pratiques coercitives" désignent toute forme d'atteinte aux personnes ou à leurs biens ou de menaces à leur encontre afin d'influencer leur action au cours de l'attribution ou de l'exécution d'un marché.

b. Toute proposition d'attribution est rejetée, s'il est prouvé que l'attributaire proposé est directement ou par l'intermédiaire d'un agent, coupable de corruption ou s'est livré à des manœuvres frauduleuses, des pratiques collusoires ou coercitives pour l'attribution de ce marché.

3.2. Le Ministre Délégué à la Présidence chargé des Marchés Publics, peut à titre conservatoire, prendre une décision d'interdiction de soumissionner pendant une période n'excédant pas deux(2) ans, à l'encontre de tout soumissionnaire reconnu coupable de trafic d'influence, de conflits d'intérêts, de délit d'initiés, de fraude, de corruption ou de production de documents non authentiques dans la soumission, sans préjudice des poursuites pénales qui pourraient être engagées contre lui.

Article 4: Candidats admis à concourir

4.1. Si l'appel d'offres est restreint, la consultation s'adresse à tous les candidats retenus à l'issue de la procédure de pré-qualification.

4.2. En règle générale, l'appel d'offres s'adresse à tous les entrepreneurs, sous réserve des dispositions ci-après:

a. Un soumissionnaire (y compris tous les membres d'un groupement d'entreprises et tous les sous-traitants du soumissionnaire) doit être d'un pays éligible, conformément à la convention de financement;

b. Un soumissionnaire (y compris tous les membres d'un groupement d'entreprises et tous les sous-traitants du soumissionnaire) ne doit pas se trouver en situation de conflit d'intérêt sous peine de disqualification.

Un soumissionnaire peut être jugé comme étant en situation de conflit d'intérêt.

- i. Est associé ou a été associé dans le passé, à une entreprise (ou à une filiale de cette entreprise) qui a fourni des services de consultant pour la conception, la préparation des spécifications et autres documents utilisés dans le cadre des marchés passés au titre du présent appel d'offres ; ou
- ii. Présente plus d'une offre dans le cadre du présent appel d'offres, à l'exception des offres variantes autorisées selon la clause 17, le cas échéant ; cependant, ceci ne fait pas obstacle à la participation de sous-traitants dans plus d'une offre.

- iii. l'autorité contractante ou le maître d'ouvrage possèdent des intérêts financiers dans sa géographie du capital de nature à compromettre la transparence des procédures de passation des marchés publics

c. Le soumissionnaire ne doit pas être sous le coup d'une décision d'exclusion.

d. Une entreprise publique camerounaise peut participer à la consultation si elle démontre qu'elle est (i) juridiquement et financièrement autonome, (ii) administrée selon les règles du droit commercial et (iii) n'est pas sous l'autorité directe de l'Autorité Contractante ou du Maître d'Ouvrage.

Article 5: Matériaux, matériels, fournitures, équipements et services autorisés

5.1. Les matériaux, les matériels de l'Entrepreneur, les fournitures, équipements et services devant être fournis dans le cadre du Marché doivent provenir de pays répondant aux critères de provenance définis dans le RPAO, et toutes les dépenses effectuées au titre du Marché sont limitées aux dits matériaux, matériels, fournitures, équipements et services.

5.2. En vertu de l'article 5.1 ci-dessus, le terme "provenir" désigne le lieu où les biens sont extraits, cultivés, produits ou fabriqués et d'où proviennent les services.

Article 6: Qualification du Soumissionnaire

6.1. Les soumissionnaires doivent, comme partie intégrante de leur offre:

- a. Soumettre un pouvoir habilitant le signataire de la soumission à engager le Soumissionnaire;
- b. Fournir toutes les informations (compléter ou mettre à jour les informations jointes à leur demande de pré-qualification qui ont pu changer, au cas où les candidats ont fait l'objet d'une pré-qualification) demandées aux soumissionnaires, dans le RPAO, afin d'établir leur qualification pour exécuter le marché.

Les informations relatives aux points suivants sont exigées le cas échéant:

- i. La production des bilans certifiés et chiffres d'affaires récents;
- ii. Accès à une ligne de crédit ou disposition d'autres ressources financières;
- iii. Les commandes acquises et les marchés attribués;
- iv. Les litiges en cours;
- v. La disponibilité du matériel indispensable.

6.2. Les soumissions présentées par deux ou plusieurs entrepreneurs groupés (co-traitance) doivent satisfaire aux conditions suivantes:

- a. L'offre devra inclure pour chacune des entreprises, tous les renseignements énumérés à l'Article 6.1 ci-dessus. Le RPAO devra préciser les informations à fournir par le groupement et celles à fournir par chaque membre du groupement;
- b. L'offre et le marché doivent être signés de façon à obliger tous les membres du groupement;
- c. La nature du groupement (conjoint ou solidaire tel que requis dans le RPAO) doit être précisée et justifiée par la production d'une copie de l'accord de groupement en bonne et due forme;
- d. Le membre du groupement désigné comme mandataire, représentera l'ensemble des entreprises vis-à-vis du Maître d'Ouvrage et de l'Autorité Contractante pour l'exécution du marché;
- e. En cas de groupement solidaire, les co-traitants se répartissent les paiements qui sont effectués par le Maître d'Ouvrage dans un compte unique; en revanche, chaque entreprise est payée par le Maître d'Ouvrage dans son propre compte, lorsqu'il s'agit d'un groupement conjoint.

6.3. Les soumissionnaires doivent également présenter des propositions suffisamment détaillées pour démontrer qu'elles sont conformes aux spécifications techniques et aux délais d'exécution visés dans le RPAO.

6.4. Les soumissionnaires qui sollicitent le bénéfice d'une marge de préférence, doivent fournir tous les renseignements nécessaires pour prouver qu'ils satisfont aux critères d'éligibilité décrits à l'article 33 du RGAO.

Article 7: Visite du site des travaux

7.1. Il est conseillé au soumissionnaire de visiter et d'inspecter le site des travaux et ses environs et d'obtenir par lui-même, et sous sa propre responsabilité, tous les renseignements qui peuvent être nécessaires pour la préparation de l'offre et l'exécution des travaux. Les coûts liés à la visite du site sont à la charge du Soumissionnaire.

7.2. le Maître d'Ouvrage est tenu d'autoriser le Soumissionnaire qui en fait la demande et ses employés ou agents, à pénétrer dans ses locaux et sur ses terrains aux fins de ladite visite, mais seulement à la condition expresse que le Soumissionnaire, ses employés et agents dégagent le Maître d'Ouvrage, ses employés et agents, de toute responsabilité pouvant en résulter et les indemnisent si nécessaire, et qu'il demeure responsable des accidents mortels ou corporels, des pertes ou dommages matériels, coûts et frais en cours du fait de cette visite.

7.3. Le Maître d'Ouvrage peut organiser une visite du site des travaux au moment de la réunion préparatoire à l'établissement des offres mentionnées à l'article 19 du RGAO.

B. Dossier d'Appel d'Offres

Article 8:Contenu du Dossier d'Appel d'Offres

8.1. Le Dossier d'Appel d'Offres décrit les travaux faisant l'objet du marché, fixe les procédures de consultation des entrepreneurs et précise les conditions du marché. Outre le(s)additif(s) publié(s) conformément à l'article 10 du RGAO, il comprend aussi les principaux documents énumérés ci-après :

Pièce n°1 La lettre d'invitation à soumissionner (pour les Appels d'Offres Restreints);

Pièce n°2 L'Avis d'Appel d'Offres(AAO);

Pièce n°3 Le Règlement Général de l'Appel d'Offres (RGAO) ;

Pièce n°4 Le Règlement Particulier de l'Appel d'Offres (RPAO);

Pièce n°5 Le Cahier des Clauses Administratives Particulières (CCAP);

Pièce n°6 Le Cahier des Clauses Techniques Particulières (CCTP);

Pièce n° 7 Le cadre du Bordereau des Prix unitaires;

Pièce n°8 Le cadre du Détail quantitatif et estimatif;

Pièce n°9 Le cadre du Sous-Détail des Prix unitaires;

Pièce n°10 Le modèles de marché

- a. Le cadre du planning d'exécution;
- b. Modèles de fiches de présentation du matériel, personnel et références ;
- c. Modèle de lettre de soumission;
- d. Modèle de caution de soumission ;
- e. Modèle de cautionnement définitif ;
- f. Modèle de caution d'avance de démarrage ;
- g. Modèle de caution de retenue de garantie en remplacement de la retenue de garantie;

Pièce n° 11 Modèles à utiliser par les Soumissionnaires;

- a. Modèle de marché;

Pièce n° 12 Justificatifs des études préalables; à remplir par le Maître d'Ouvrage ou le Maître d'Ouvrage Délégué

Pièce n° 13 La liste des établissements bancaires et organismes financiers de 1^{er} rang agréés par le ministre en charge des finances autorisés à émettre des cautions, dans le cadre des marchés publics, à insérer par l'Autorité Contractante

8.2. Le Soumissionnaire doit examiner l'ensemble des règlements, formulaires, conditions et spécifications contenus dans le DAO. Il lui appartient de fournir tous les renseignements demandés et de préparer une offre conforme à tous égards au dit dossier.

Article9:Eclaircissements apportés au Dossier d'Appel d'Offres et recours

9.1. Tout soumissionnaire désirant obtenir des éclaircissements sur le Dossier d'Appel d'Offres peut en faire la demande à l'Autorité Contractante par écrit ou par courrier électronique (télécopie ou e-mail) à l'adresse de l'Autorité Contractante indiquée dans le RPAO avec copie au Maître d'Ouvrage. Cependant, l'Autorité Contractante répondra par écrit à toute demande d'éclaircissement reçue au moins quatorze (14) jours pour les (AON) Vingt et un(21) jours pour les(AOI) avant la date limite de dépôt des offres.

Une copie de la réponse de l'Autorité Contractante, indiquant la question posée mais ne mentionnant pas son auteur, est adressée à tous les soumissionnaires ayant acheté le Dossier d'Appel d'Offres.

9.2. Entre la publication de l'Avis d'Appel d'Offres, y compris la phase de pré-qualification des candidats et l'ouverture des plis, tout soumissionnaire potentiel qui s'estime lésé dans la procédure de passation des marchés publics peut introduire une requête auprès du Ministre chargé des Marchés publics.

9.3. Le requérant adresse une copie de ladite requête à l'Autorité Contractante et à l'Organisme chargé de la Régulation et au Président de la Commission.

9.4. L'Autorité Contractante dispose de cinq (05) jours pour réagir. La copie de la réaction est transmise au MINMAP et à l'organisme chargé de la régulation des marchés publics ;

Article 10: Modification du Dossier d'Appel d'Offres

10.1. L'Autorité Contractante peut, à tout moment avant la date limite de dépôt des offres et pour tout motif, que ce soit à son initiative ou consécutivement à une saisine d'un soumissionnaire modifier le Dossier d'Appel d'Offres en publiant un additif.

10.2. Tout additif ainsi publié fera partie intégrante du Dossier d'Appel d'Offres conformément à l'Article 8.1 du RGAO et doit être communiqué par écrit ou signifié par tout moyen laissant trace écrite à tous les soumissionnaires ayant acheté le Dossier d'Appel d'Offres.

10.3. Afin de donner aux soumissionnaires suffisamment de temps pour tenir compte de l'additif dans la préparation de leurs offres, l'Autorité Contractante pourra reporter, autant que nécessaire, la date limite de dépôt des offres, conformément aux dispositions de l'Article 22 du RGAO.

C. Préparation des offres

Article 11:Frais de soumission

Le candidat supportera tous les frais afférents à la préparation et à la présentation de son offre. L'Autorité Contractante et le Maître d'Ouvrage ne sont en aucun cas responsables de ces frais, ni tenu de les régler, quel

que soit le déroulement ou l'issue de la procédure d'appel d'offres.

Article 12: Langue de l'offre

L'offre ainsi que toute correspondance et tout document, échangé entre le Soumissionnaire et l'Autorité Contractante seront rédigés en français ou en anglais. Les documents complémentaires et les imprimés fournis par le soumissionnaire peuvent être rédigés dans une autre langue à condition d'être accompagnés d'une traduction précise en français ou en anglais ; auquel cas et aux fins d'interprétation de l'offre, la traduction fera foi.

Article 13: Documents constituant l'offre

13.1. L'offre présentée par le soumissionnaire comprendra les documents détaillés au RPAO, dûment remplis et regroupés en trois volumes:

a. Volume 1: Dossier administratif

Il comprend:

- i. Tous les documents attestant que le soumissionnaire:
 - A souscrit les déclarations prévues par les lois et règlements en vigueur;
 - A acquitté les droits, taxes, impôts, cotisations, contributions, redevances ou prélèvements de quelque nature que ce soit;
 - N'est pas en état de liquidation judiciaire ou en faillite;
 - N'est pas frappé de l'une des interdictions ou d'échéances prévues par la législation en vigueur.

ii. La caution de soumission établie conformément aux dispositions de l'article 17 du RGAO;

iii. La confirmation écrite habilitant le signataire de l'offre à engager le Soumissionnaire, conformément aux dispositions de l'article 6.1 du RGAO;

b. Volume 2: Offre technique

b.1. Les renseignements sur les qualifications

Le RPAO précise la liste des documents à fournir par les soumissionnaires pour justifier les critères de qualification mentionnés à l'article 6.1 du RPAO.

b.2. Méthodologie

Le RPAO précise les éléments constitutifs de la proposition technique des soumissionnaires, notamment : une note méthodologique portant sur une analyse des travaux et précisant l'organisation et le programme que le soumissionnaire compte mettre en place ou en œuvre pour les réaliser (installations, planning, PAQ, sous-traitance, attestation de visite du site le cas échéant, etc.).

b.3. Les preuves d'acceptations des conditions du marché

Le soumissionnaire remettra les copies dûment paraphées des documents à caractères administratif et technique régissant le marché, à savoir:

1. Le Cahier des Clauses Administratives

Particulières (CCAP);

2. Le Cahier des Clauses Techniques Particulières

(CCTP).

b.4. Commentaires (facultatifs)

Un commentaire des choix techniques du projet et d'éventuelles propositions.

c. Volume 3: Offre financière

Le RPAO précise les éléments permettant de justifier le coût des travaux, à savoir:

1. La soumission proprement dite, en original rédigée selon le modèle joint, timbrée au tarif en vigueur, signée et datée;
2. Le bordereau des prix unitaires dûment rempli;
3. Le détail estimatif dûment rempli;
4. Le sous-détail des prix et/ou la décomposition des prix forfaitaires;
5. L'échéancier prévisionnel de paiements le cas échéant.

Les soumissionnaires utiliseront à cet effet les pièces et modèles prévus dans le Dossier d'Appel d'Offres, sous réserve des dispositions de l'Article 17.2 du RGAO concernant les autres formes possibles de Caution de Soumission.

13.2. Si, conformément aux dispositions du RPAO, les soumissionnaires présentent des offres pour plusieurs lots du même Appel d'offres, ils pourront indiquer les rabais offerts en cas d'attribution de plus d'un lot.

Article 14: Montant de l'offre

14.1. Sauf indication contraire figurant dans le Dossier d'Appel d'Offres, le montant du marché couvrira l'ensemble des travaux décrits dans l'Article 1.1 du RGAO, sur la base du Bordereau des Prix et du Détail

Quantitatif et Estimatif chiffrés présentés par le soumissionnaire.

14.2. Le soumissionnaire remplira les prix unitaires et totaux de tous les postes du bordereau de prix et du Détail quantitatif et estimatif.

14.3. Sous réserve des dispositions contraires prévues dans le RPAO et au CCAP, tous les droits, impôts et taxes payables par le soumissionnaire au titre du futur Marché, ou à tout autre titre, trente(30)jours avant la date limite de dépôt des offres seront inclus dans les prix et dans le montant total de son offre.

14.4. Si les clauses de révision et/ou d'actualisation des prix sont prévues au marché, la date d'établissement des prix initiaux, ainsi que les modalités de révision et/ou d'actualisation desdits prix doivent être précisées. Etant entendu que tout Marché dont la durée d'exécution est au plus égale à un(1)an ne peut faire l'objet de révision de prix.

14.5. Tous les prix unitaires assortis des quantités doivent être justifiés par dessous-détails établis conformément au cadre proposé à la pièce N°8 du DAO.

Article 15: Monnaies de soumission et de règlement

15.1. En cas d'Appels d'Offres Internationaux, les monnaies de l'offre doivent suivre les dispositions soit de l'Option A ou de l'Option B ci-dessous; l'option applicable étant celle retenue dans le RPAO.

15.2. Option A : le montant de la soumission est libellé entièrement en monnaie nationale

Le montant de la soumission, les prix unitaires du bordereau des prix et les prix du détail quantitatif et estimatif sont libellés entièrement en francs CFA de la manière suivante:

- a. Les prix seront entièrement libellés dans la monnaie nationale. Le soumissionnaire qui compte engager des dépenses dans d'autres monnaies pour la réalisation des Travaux, indiquera en annexe à la soumission le ou les pourcentages du montant de l'offre nécessaires pour couvrir les besoins en monnaies étrangères, sans excéder un maximum de trois monnaies de paiement de l'institution de financement du marché.
- b. Les taux de change utilisés par le Soumissionnaire pour convertir son offre en monnaie nationale seront spécifiés par le soumissionnaire en annexe à la soumission conformément aux précisions du RPAO. Ils seront appliqués pour tout paiement au titre du Marché, pour qu'aucun risque de change ne soit supporté par le Soumissionnaire retenu.

15.3. Option B : Le montant de la soumission est directement libellé en monnaie nationale et étrangère aux taux fixés dans le RPAO.

Le soumissionnaire libellera les prix unitaires du bordereau des prix et les prix du Détail quantitatif et estimatif de la manière suivante:

- a. Les prix des intrants nécessaires aux Travaux que le Soumissionnaire compte se procurer dans le pays de l'Autorité Contractante seront libellés dans la monnaie du pays de l'Autorité Contractante spécifiée aux RPAO et dénommée "monnaie nationale".
- b. Les prix des intrants nécessaires aux Travaux que le soumissionnaire compte se procurer en dehors du pays de l'Autorité Contractante seront libellés dans la monnaie du pays du soumissionnaire ou de celle d'un pays membre éligible largement utilisée dans le commerce international.
- b. Les prix des intrants nécessaires aux Travaux que le soumissionnaire compte se procurer en dehors du pays de l'Autorité Contractante seront libellés dans la monnaie du pays du soumissionnaire ou de celle d'un pays membre éligible largement utilisée dans le commerce international.

15.4. L'Autorité Contractante peut demander aux soumissionnaires d'exprimer leurs besoins en monnaies nationale et étrangère et de justifier que les montants inclus dans les prix unitaires et totaux, et indiqués en annexe à la soumission, sont raisonnables; à cette fin, un état détaillé de ses besoins en monnaies étrangères sera fourni par le soumissionnaire.

15.5. Durant l'exécution des travaux, la plupart des monnaies étrangères restant à payer sur le montant du marché peut être révisée d'un commun accord par l'Autorité Contractante et l'entrepreneur de façon à tenir compte de toute modification survenue dans les besoins en devises au titre du marché.

15.6. Pour les Appels d'Offres Nationaux, la monnaie utilisée est le franc CFA.

Article 16: Validité des offres

16.1. Les offres doivent demeurer valables pendant la période spécifiée dans le Règlement Particulier de l'Appel d'Offres à compter de la date de remise des offres fixée par l'Autorité Contractante, en

application de l'article 22 du RGAO. Une offre valable pour une période plus courte sera rejetée par l'Autorité Contractante comme non conforme.

- 16.2. Dans des circonstances exceptionnelles, l'Autorité Contractante peut solliciter le consentement du soumissionnaire à une prolongation du délai de validité. La demande et les réponses qui lui seront faites le seront par écrit (ou par télécopie). La validité de la caution de soumission prévue à l'article 17 du RGAO sera de même prolongée pour une durée correspondante. Un Soumissionnaire peut refuser de prolonger la validité de son offre sans perdre sa caution de soumission. Un soumissionnaire qui consent à une prolongation ne se verra pas demander de modifier son offre, ni ne sera autorisé à le faire.
- 16.3. Lorsque le marché ne comporte pas d'article de révision de prix et que la période de validité des offres est prorogée de plus de soixante (60) jours, les montants payables au soumissionnaire retenu, seront actualisés par application de la formule y relative figurant à la demande de prorogation que l'Autorité Contractante adressera au(x) soumissionnaire(s).
La période d'actualisation ira de la date de dépassement des soixante (60) jours à la date de notification du marché ou de l'ordre de service de démarrage des travaux au soumissionnaire retenu, tel que prévu par le CCAP. L'effet de l'actualisation n'est pas pris en considération aux fins de l'évaluation.

Article 17: Caution de soumission

- . En application de l'article 13 du RGAO, le soumissionnaire fournira une caution de soumission du montant spécifié dans le Règlement Particulier de l'Appel d'Offres, laquelle fera partie intégrante de son offre.
- 17.2. La caution de soumission sera conforme au modèle présenté dans le Dossier d'Appel d'Offres; d'autres modèles peuvent être autorisés, sous réserve de l'approbation préalable de l'Autorité Contractante. La Caution de soumission demeurera valide pendant trente (30) jours au-delà de la date limite initiale de validité des offres, ou de toute nouvelle date limite de validité demandée par l'Autorité Contractante et acceptée par le soumissionnaire, conformément aux dispositions de l'Article 16.2 du RGAO.
- 17.3. Toute offre non accompagnée d'une Caution de Soumission acceptable sera rejetée par la Commission de Passation des Marchés comme non conforme. La Caution de soumission d'un groupement d'entreprises doit être établie au nom du mandataire soumettant l'offre et mentionner chacun des membres du groupement.
- 17.4. Les cautions de soumission et les offres des soumissionnaires non retenus seront restituées dans un délai de quinze (15) jours à compter de la date de publication des résultats.
- 17.5. La caution de soumission de l'attributaire du Marché sera libérée dès que ce dernier aura signé le marché et fourni le Cautionnement définitif requis.
- 17.6. La caution de soumission peut être saisie:
- a. Si le soumissionnaire retire son offre durant la période de validité;
 - b. Si, le soumissionnaire retenu:
 - i. Manque à son obligation de souscrire le marché en application de l'article 38 du RGAO, ou
 - ii. Manque à son obligation de fournir le cautionnement définitif en application de l'article 39 du RGAO.
 - iii. Refuse de recevoir notification du marché ou de l'ordre de service de démarrage des prestations.

Article 18: Propositions variantes des soumissionnaires

- 18.1. Lorsque les travaux peuvent être exécutés dans des délais d'exécution variables, le RPAO précisera ces délais, et indiquera la méthode retenue pour l'évaluation du délai d'achèvement proposé par le soumissionnaire à l'intérieur des délais spécifiés. Les offres proposant des délais au-delà de ceux spécifiés seront considérées comme non conformes.
- 18.2. Excepté dans le cas mentionné à l'Article 18.3 ci-dessous, les soumissionnaires souhaitant offrir des variantes techniques doivent d'abord chiffrer la solution de base de l'Autorité Contractante telle que décrite dans le Dossier d'Appel d'Offres, et fournir en outre tous les renseignements dont l'Autorité Contractante a besoin pour procéder à l'évaluation complète de la variante proposée, y compris les plans, notes de calcul, spécifications techniques, sous-détails de prix et méthodes de construction proposées, et tous autres détails utiles. L'Autorité Contractante n'examinera que les variantes techniques, le cas échéant, du soumissionnaire dont l'offre conforme à la solution de base a été évaluée la moins disante.
- 18.3. Quand les soumissionnaires sont autorisés, suivant le RPAO, à soumettre directement des variantes techniques pour certaines parties des travaux, ces parties de travaux doivent être décrites dans les Spécifications techniques. De telles variantes seront évaluées suivant leur mérite propre en accord avec les dispositions de l'Article 32.2(g) du RGAO.

Article 19 : Réunion préparatoire à l'établissement des offres

- 19.1. A moins que le RPAO n'en dispose autrement, le Soumissionnaire peut être invité à assister à une réunion

préparatoire qui se tiendra au lieu et date indiqués dans le RPAO.

19.2. La réunion préparatoire aura pour objet de fournir des éclaircissements et réponses à toute question qui pourrait être soulevée à ce stade.

19.3. Il est demandé au Soumissionnaire, autant que possible, de soumettre toute question par écrit de façon qu'elle parvienne à l'Autorité Contractante au moins une semaine avant la réunion préparatoire. Il se peut que le Maître d'Ouvrage ne puisse répondre au cours de la réunion aux questions reçues trop tard. Dans ce cas, les questions et réponses seront transmises selon les modalités de l'Article 19.4 ci-dessous.

19.4. Le procès-verbal de la réunion, incluant le texte des questions posées et des réponses données, y compris les réponses préparées après la réunion, sera transmis sans délai à tous ceux qui ont acheté le Dossier d'Appel d'Offres. Toute modification des documents d'appel d'offres énumérés à l'Article 8 du RGAO qui pourrait s'avérer nécessaire à l'issue de la réunion préparatoire sera faite par l'Autorité Contractante en publiant un additif conformément aux dispositions de l'Article 10 du RGAO, le procès-verbal de la réunion préparatoire ne pouvant en tenir lieu.

19.5. Le fait qu'un soumissionnaire n'assiste pas à la réunion préparatoire à l'établissement des offres ne sera pas un motif de disqualification.

Article 20: Forme et signature de l'offre

20.1. Le Soumissionnaire préparera un original des documents constitutifs de l'offre décrits à l'Article 13 du RGAO, en un volume portant clairement l'indication "ORIGINAL". De plus, le Soumissionnaire soumettra le nombre de copies requis dans les RPAO, portant l'indication "COPIE". En cas de divergence entre l'original et les copies, l'original fera foi.

20.2. L'original et toutes les copies de l'offre devront être dactylographiés ou écrits à l'encre indélébile (dans le cas des copies, des photocopies sont également acceptables) et seront signés par la ou les personnes dûment habilitées à signer au nom du Soumissionnaire, conformément à l'Article 6.1

(a) ou 6.2 (c) du RGAO, selon le cas. Toutes les pages de l'offre comprenant des surcharges ou des changements seront paraphées par le ou les signataires de l'offre.

20.3. L'offre ne doit comporter aucune modification, suppression ni surcharge, à moins que de telles corrections ne soient paraphées par le ou les signataires de la soumission.

D. Dépôt des offres

Article 21: Cachetage et marquage des offres

21.1. Le soumissionnaire placera l'original et les copies des documents constitutifs de l'offre dans deux enveloppes séparées et scellées portant la mention «ORIGINAL» et «COPIE», selon le cas. Ces enveloppes seront ensuite placées dans une enveloppe extérieure qui devra également être scellée, mais qui ne devra donner aucune indication sur l'identité du soumissionnaire.

21.2. Les enveloppes intérieures et extérieures:

a. Seront adressées à l'Autorité Contractante à l'adresse indiquée dans le Règlement Particulier de l'Appel d'Offres;

b. Porteront le nom du projet ainsi que l'objet et le numéro de l'Avis d'Appel d'Offres indiqués dans le RPAO, et la mention "A N'OUVRIR QU'EN SEANCE DE DEPOUILLEMENT".

21.3. Les enveloppes intérieures porteront également le nom et l'adresse du Soumissionnaire de façon à permettre à l'Autorité Contractante de renvoyer l'offre scellée si elle a été déclarée hors délai conformément aux dispositions des articles 23 et 24 du RGAO.

21.4. Si l'enveloppe extérieure n'est pas scellée et marquée comme indiqué aux articles 21.1 et 21.2 susvisés, l'Autorité Contractante ne sera nullement responsable si l'offre est égarée ou ouverte prématurément.

Article 22: Date et heure limites de dépôt des offres

22.1. Les offres doivent être reçues par l'Autorité Contractante à l'adresse spécifiée à l'article 21.2 du RPAO au plus tard à la date et à l'heure spécifiées dans le Règlement Particulier de l'Appel d'Offres.

22.2. L'Autorité Contractante peut, à son gré, reporter la date limite fixée pour le dépôt des offres en publiant un additif conformément aux dispositions de l'article 10 du RGAO. Dans ce cas, tous les droits et obligations de l'Autorité Contractante et des soumissionnaires précédemment régis par la date limite initiale seront régis par la nouvelle date limite.

Article 23: Offres hors délai

Toute offre parvenue à l'Autorité Contractante après les dates et heure limites fixées pour le dépôt des offres conformément à l'Article 22 du RGAO sera déclarée hors délai et, par conséquent, rejetée.

Article 24: Modification, substitution et retrait des offres

24.1. Un Soumissionnaire peut modifier, remplacer ou retirer son offre après l'avoir déposée, à condition que la notification écrite de la modification ou du retrait, soit reçue par l'Autorité Contractante avant l'achèvement du délai prescrit pour le dépôt des offres. Ladite notification doit être signée par un représentant habilité en

application de l'article 20.2 du RGAO. La modification ou l'offre de remplacement correspondante doit être jointe à la notification écrite. Les enveloppes doivent porter clairement selon le cas, la mention « RETRAIT » et « OFFRE DE REMPLACEMENT » ou « MODIFICATION ».

24.2. La notification de modification, de remplacement ou de retrait de l'offre par le Soumissionnaire sera préparée, cachetée, marquée et envoyée conformément aux dispositions de l'article 21 du RGAO. Le retrait peut également être notifié par télécopie, mais devra dans ce cas être confirmé par une notification écrite dûment signée, et dont la date, le cachet postal faisant foi, ne sera pas postérieure à la date limite fixée pour le dépôt des offres.

24.3. Les offres dont les soumissionnaires demandent le retrait en application de l'article 24.1 leur seront retournées sans avoir été ouvertes.

24.4. Aucune offre ne peut être retirée dans l'intervalle compris entre la date limite de dépôt des offres et l'expiration de la période de validité de l'offre spécifiée par le modèle de soumission. Tout retrait par un Soumissionnaire de son offre pendant cet intervalle entraîne la confiscation de la caution de soumission conformément aux dispositions de l'article 17.6 du RGAO.

E. Ouverture des plis et évaluation des offres

Article 25: Ouverture des plis et recours

25.1. La Commission de Passation des Marchés compétente procédera à l'ouverture des plis en un ou deux temps et en présence des représentants des soumissionnaires concernés qui souhaitent y assister, aux date, heure et adresse indiquées dans le RPAO. Les représentants des soumissionnaires qui sont présents signeront un registre ou une feuille attestant leur présence.

25.2. Dans un premier temps, les enveloppes marquées «Retrait» seront ouvertes et leur contenu annoncé à haute voix, tandis que l'enveloppe contenant l'offre correspondante sera renvoyée au Soumissionnaire sans avoir été ouverte. Le retrait d'une offre ne sera autorisé que si la notification correspondante contient une habilitation valide du signataire à demander le retrait et si cette notification est lue à haute voix. Ensuite, les enveloppes marquées « Offre de Remplacement » seront ouvertes et annoncées à haute voix et la nouvelle offre correspondante substituée à la précédente, qui sera renvoyée au Soumissionnaire concerné sans avoir été ouverte. Le remplacement d'offre ne sera autorisé que si la notification correspondante contient une habilitation valide du signataire à demander le remplacement et est lue à haute voix. Enfin, les enveloppes marquées «modification » seront ouvertes et leur contenu lu à haute voix avec l'offre correspondante. La modification d'offre ne sera autorisée que si la notification correspondante contient une habilitation valide du signataire à demander la modification et est lue à haute voix. Seules les offres qui ont été ouvertes et annoncées à haute voix lors de l'ouverture des plis seront ensuite évaluées.

25.3. Toutes les enveloppes seront ouvertes l'une après l'autre et le nom du soumissionnaire annoncé à haute voix ainsi que la mention éventuelle d'une modification, le prix de l'offre, y compris tout rabais [en cas d'ouverture des offres financières] et toute variante le cas échéant, l'existence d'une garantie d'offre si elle est exigée, et tout autre détail que l'Autorité Contractante peut juger utile de mentionner. Seuls les rabais et variantes de l'offre annoncés à haute voix lors de l'ouverture des plis seront soumis à évaluation.

25.4. Les offres (et les modifications reçues conformément aux dispositions de l'article 24 du RGAO) qui n'ont pas été ouvertes et lues à haute voix durant la séance d'ouverture des plis, quelle qu'en soit la raison, ne seront pas soumises à évaluation.

25.5. Il est établi, séance tenante un procès-verbal d'ouverture des plis qui mentionne la recevabilité des offres, leur régularité administrative, leurs prix, leurs rabais, et leurs délais ainsi que la composition de la sous-commission d'analyse. Une copie dudit procès-verbal à laquelle est annexée la feuille de présence est remise à tous les participants à la fin de la séance.

25.6. A la fin de chaque séance d'ouverture des plis, le président de la commission met immédiatement à la disposition du point focal désigné par l'ARMP, une copie paraphée des offres des soumissionnaires.

25.7. En cas de recours, tel que prévu par le Code des Marchés Publics, il doit être adressé à l'Autorité chargée des Marchés Publics avec copies à l'organisme chargé de la régulation des marchés publics et au Chef de structure auprès de laquelle est placée la commission concernée.

Il doit parvenir dans un délai maximum de trois (03) jours ouvrables après l'ouverture des plis, sous la forme d'une lettre à laquelle est obligatoirement joint un feuillet de la fiche de recours dûment signée par le requérant et, éventuellement, par le Président de la Commission de Passation des marchés.

L'Observateur Indépendant annexe à son rapport, le feuillet qui lui a été remis, assorti des commentaires ou des observations y afférents.

Article 26: Caractère confidentiel de la procédure

26.1. Aucune information relative à l'examen, à l'évaluation, à la comparaison des offres, à la vérification de la qualification des soumissionnaires et à la proposition d'attribution du Marché ne sera donnée aux soumissionnaires ni à toute autre personne non concernée par ladite procédure tant que l'attribution du Marché n'aura pas été rendue publique, sous peine de disqualification de l'offre du Soumissionnaire et de la suspension des auteurs de toutes activités dans le domaine des Marchés publics.

26.2. Toute tentative faite par un soumissionnaire pour influencer la Commission de Passation des Marchés ou la Sous-commission d'Analyse dans l'évaluation des offres ou l'Autorité Contractante dans la décision d'attribution peut entraîner le rejet de son offre.

26.3. Nonobstant les dispositions de l'alinéa 26.2, entre l'ouverture des plis et l'attribution du marché, si un soumissionnaire souhaite entrer en contact avec l'Autorité Contractante pour des motifs ayant trait à son offre, il devra le faire par écrit.

Article 27: Eclaircissements sur les offres et contacts avec l'Autorité Contractante

27.1. Pour faciliter l'examen, l'évaluation et la comparaison des offres, la Commission de Passation des Marchés peut, si elle le désire, demander à tout soumissionnaire de donner des éclaircissements sur son offre. La demande d'éclaircissements et la réponse qui lui est apportée sont formulées par écrit, mais aucun changement du montant ou du contenu de la soumission n'est recherché, offert ou autorisé, sauf si c'est nécessaire pour confirmer la correction d'erreurs de calcul découvertes par la sous-commission d'analyse lors de l'évaluation des soumissions conformément aux dispositions de l'Article 30 du RGAO.

27.2. Sous réserve des dispositions de l'alinéa 1 susvisé, les soumissionnaires ne contacteront pas les membres de la Commission des marchés et de la sous-commission pour des questions ayant trait à leurs offres, entre l'ouverture des plis et l'attribution du marché.

Article 28: Détermination de la conformité des offres

28.1. La Sous-commission d'analyse procédera à un examen détaillé des offres pour déterminer si elles sont complètes, si les garanties exigées ont été fournies, si les documents ont été correctement signés, et si les offres sont d'une façon générale en bon ordre.

28.2. La Sous-commission d'analyse déterminera si l'offre est conforme pour l'essentiel aux dispositions du Dossier d'Appel d'Offres en se basant sur son contenu sans avoir recours à des éléments de preuve extrinsèques.

28.3. Une offre conforme pour l'essentiel au Dossier d'Appel d'Offres est une offre qui respecte tous les termes, conditions, et spécifications du Dossier d'Appel d'Offres, sans divergence ni réserve importante. Une divergence ou réserve importante est celle qui:

i. Affecte sensiblement l'étendue, la qualité ou la réalisation des Travaux;

ii. Limite sensiblement, en contradiction avec le Dossier d'Appel d'Offres, les droits de l'Autorité Contractante ou ses obligations au titre du Marché;

iii. Est telle que sa correction affecterait injustement la compétitivité des autres soumissionnaires qui ont présenté des offres conformes pour l'essentiel au Dossier d'Appel d'Offres.

28.4. Si une offre n'est pas conforme pour l'essentiel, elle sera écartée par la Commission des Marchés Compétente et ne pourra être par la suite rendue conforme.

28.5. L'Autorité Contractante se réserve le droit d'accepter ou de rejeter toute modification, divergence ou réserve. Les modifications, divergences, variantes et autres facteurs qui dépassent les exigences du Dossier d'Appel d'Offres ne doivent pas être pris en compte lors de l'évaluation des offres.

Article 29: Qualification du soumissionnaire

La Sous-commission s'assurera que le Soumissionnaire retenu pour avoir soumis l'offre substantiellement conforme aux dispositions du dossier d'appel d'offres, satisfait aux critères de qualification stipulés à l'article 6 du RPAO. Il est essentiel d'éviter tout arbitraire dans la détermination de la qualification.

Article 30: Correction des erreurs

30.1. La Sous-commission d'analyse vérifiera les offres reconnues conformes pour l'essentiel au Dossier d'Appel d'Offres pour en rectifier les erreurs de calcul éventuelles. La sous-commission d'analyse corrigera les

erreurs de la façon suivante:

a. S'il y a contradiction entre le prix unitaire et le prix total obtenu en multipliant le prix unitaire par les quantités, le prix unitaire fera foi et le prix total sera corrigé, à moins que, de l'avis de la Sous-commission d'analyse, la virgule des décimales du prix unitaire soit manifestement mal placée, auquel cas le prix total indiqué prévaudra et le prix unitaire sera corrigé;

Si le total obtenu par addition ou soustraction des sous totaux n'est pas exact, les sous totaux feront foi et le total sera corrigé;

c. S'il y a contradiction entre le prix indiqué en lettres et en chiffres, le montant en lettres fera foi, à moins que ce montant soit lié à une erreur arithmétique confirmée par le sous-détail dudit prix, auquel cas le montant en chiffres prévaudra sous réserve des alinéas (a) et (b) ci-dessus.

30.2. Le montant figurant dans la Soumission sera corrigé par la Sous-commission d'analyse, conformément à la procédure de correction d'erreurs susmentionnée et, avec la confirmation du Soumissionnaire, ledit montant sera réputé l'engager.

30.3. Si le Soumissionnaire ayant présenté l'offre évaluée la moins-disante, n'accepte pas les corrections apportées, son offre sera écartée et sa garantie pourra être saisie.

Article 31: Conversion en une seule monnaie

31.1. Pour faciliter l'évaluation et la comparaison des offres, la sous-commission d'analyse convertira les prix des offres exprimés dans les diverses monnaies dans lesquelles le montant de l'offre est payable en francs CFA.

31.2. La conversion se fera en utilisant le cours vendeur fixé par la Banque des Etats de l'Afrique Centrale (BEAC), dans les conditions définies par le RPAO.

Article 32: Evaluation et comparaison des offres au plan financier

32.1. Seules les offres reconnues conformes, selon les dispositions de l'article 28 du RGAO, seront évaluées et comparées par la Sous-commission d'analyse.

32.2. En évaluant les offres, la sous-commission déterminera pour chaque offre le montant évalué de l'offre en rectifiant son montant comme suit:

a. En corrigeant toute erreur éventuelle conformément aux dispositions de l'article 30.2 du RGAO ;

b. En excluant les sommes provisionnelles et, le cas échéant, les provisions pour imprévus figurant dans le Détail quantitatif et estimatif récapitulatif, mais en ajoutant le montant des travaux en régie, lorsqu'ils sont chiffrés de façon compétitive comme spécifié dans le RPAO ;

c. En convertissant en une seule monnaie le montant résultant des rectifications (a) et (b) ci-dessus, conformément aux dispositions de l'article 31.2 du RGAO ;

d. En ajustant de façon appropriée, sur des bases techniques ou financières, toute autre modification, divergence ou réserve quantifiable ;

e. En prenant en considération les différents délais d'exécution proposés par les soumissionnaires, s'ils sont autorisés par le RPAO ;

f. Le cas échéant, conformément aux dispositions de l'article 13.2 du RGAO et du RPAO, en appliquant les remises offertes par le Soumissionnaire pour l'attribution de plus d'un lot, si cet appel d'offres est lancé simultanément pour plusieurs lots.

g. Le cas échéant, conformément aux dispositions de l'article 18.3 du RPAO et aux Spécifications techniques, les variantes techniques proposées, si elles sont permises, seront évaluées suivant leur mérite propre et indépendamment du fait que le Soumissionnaire aura offert ou non un prix pour la solution technique spécifiée par le Autorité Contractante dans le RPAO.

32.3. L'effet estimé des formules de révision des prix figurant dans les CCAG et CCAP, appliquées durant la période d'exécution du Marché, ne sera pas pris en considération lors de l'évaluation des offres.

32.4. Si l'offre évaluée la moins-disante est jugée anormalement basse ou est fortement déséquilibrée par rapport à l'estimation du Maître d'Ouvrage des travaux à exécuter dans le cadre du Marché, la commission peut à partir du sous-détail de prix fournis par le soumissionnaire pour n'importe quel élément, ou pour tous les éléments du Détail quantitatif et estimatif, vérifier si ces prix sont compatibles avec les méthodes de construction et le calendrier proposé. Au cas où les justificatifs présentés par le soumissionnaire ne lui semblent pas satisfaisants, l'Autorité Contractante peut rejeter la dite offre après l'avis technique de l'Agence de Régulation des Marchés Publics.

Article33: Préférence accordée aux soumissionnaires nationaux

Les entrepreneurs nationaux bénéficient d'une marge de préférence nationale telle que prévue par le Code des Marchés Publics aux fins d'évaluation des offres.

Article34:Attribution

34.1. L'Autorité Contractante attribuera le Marché au Soumissionnaire dont l'offre a été reconnue conforme pour l'essentiel au Dossier d'Appel d'offres et qui dispose des capacités techniques et financières requises pour exécuter le Marché de façon satisfaisante et dont l'offre a été évaluée la moins-disante en incluant le cas échéant les remises proposés.

34.2. Si, selon l'Article 13.2 du RGAO, l'appel d'offres porte sur plusieurs lots, l'offre la moins-disante sera déterminée en évaluant ce marché en liaison avec les autres lots à attribuer concurremment, en prenant en compte les remises offertes par les soumissionnaires en cas d'attribution de plus d'un lot.

34.3 Toute attribution des marchés de Travaux se fait au Soumissionnaire remplissant les capacités techniques et financières requises résultant des critères d'évaluation et présentant l'offre évaluée la moins-disante.

Article35:Droit de l'Autorité Contractante de déclarer un Appel d'Offres infructueux ou d'annuler une procédure

L'Autorité Contractante se réserve le droit d'annuler une procédure d'Appel d'Offres après autorisation de Ministre Délégué à la Présidence chargé des Marchés Publics lorsque les offres ont été ouvertes ou de déclarer un Appel d'Offres infructueux après avis de la commission des marchés compétente, sans qu'il y ait lieu à réclamation.

Article36:Notification de l'attribution du marché

Avant l'expiration du délai de validité des offres fixé par le RPAO, l'Autorité Contractante notifiera à l'attributaire du Marché par télécopie confirmée par lettre recommandée ou par tout autre moyen que sa soumission a été retenue. Cette lettre indiquera le montant que le Maître d'ouvrage paiera à l'Entrepreneur au titre de l'exécution des travaux et le délai d'exécution.

Article37: Publication des résultats d'attribution du marché et recours

37.1. L'Autorité Contractante communique à tous soumissionnaire ou administration concernée, sur requête à lui adressée dans un délai maximal de cinq (5) jours après la publication des résultats d'attribution, le rapport de l'observateur indépendant ainsi que le procès-verbal de la séance d'attribution du marché y relatif auquel est annexé le rapport d'analyse des offres.

37.2. L'Autorité Contractante est tenue de communiquer les motifs de rejet des offres des soumissionnaires concernés qui en font la demande.

37.3. Après la publication du résultat de l'attribution, les offres non retirées dans un délai maximal de quinze (15) jours seront détruites, sans qu'il y ait lieu à réclamation, à l'exception de l'exemplaire destiné à l'organisme chargé de la régulation des marchés publics.

37.4. En cas de recours, il doit être adressé à l'Autorité chargée des Marchés publics, avec copies à l'Agence de Régulation des Marchés Publics, à l'Autorité Contractante et au Président de ladite Commission.

Il doit intervenir dans un délai maximum de cinq(05) Jours ouvrables après la publication des résultats.

Article38:Signature du marché

38.1. Après publication des résultats, le projet de marché souscrit par l'attributaire est soumis à la Commission de Passation des Marchés compétente pour examen et avis, et le cas échéant, au visa préalable du Ministre en charge des Marchés publics.

38.2. L'Autorité Contractante dispose d'un délai de sept(07) jours pour la signature du marché à compter de la date de réception du projet de marché examiné par la commission des marchés compétente et souscrit par l'attributaire et le cas échéant après le visa du Ministre en charge des Marchés publics.

38.3. Le marché doit être notifié à son titulaire dans les cinq (5) jours qui suivent la date de sa signature.

Article 39: Cautionnement définitif

- 39.1. Dans les vingt (20) jours suivant la notification du marché par l'Autorité Contractante, l'entrepreneur fournira au Maître d'Ouvrage un cautionnement définitif, sous la forme stipulée dans le RPAO, conformément au modèle fourni dans le Dossier d'Appel d'Offres.
- 39.2. Le cautionnement dont le taux varie entre 2 et 5% du montant TTC du marché, peut être remplacé par la garantie d'une caution d'un établissement bancaire agréé conformément aux textes en vigueur, et émise au profit du Maître d'ouvrage ou par une caution personnelle et solidaire.
- 39.3. Les petites et moyennes entreprises (PME) à capitaux et dirigeants nationaux peuvent produire à la place du cautionnement, soit une hypothèque légale, soit une caution d'un établissement bancaire ou d'un organisme financier agréé de premier rang conformément aux textes en vigueur.
- 39.4. L'absence de production du cautionnement définitif dans les délais prescrits est susceptible de donner lieu à la résiliation du marché dans les conditions prévues dans le CCAG.

Pièce n°3 :
Règlement Particulier de l'Appel
d'Offres (RPAO)



Règlement Particulier de l'Appel d'Offres

Références du RGAO	Généralités
1.1	<p>Définition des Travaux : les travaux de construction de six hangars de boucherie en six (06) lots, lots dans la Commune de Tignère, Consistance des travaux, comprennent de façon non exhaustive :</p> <ul style="list-style-type: none"> - Les travaux préparatoires, - Les maçonneries-élévations, - La charpente-couverture, - La menuiserie métallique, - L'électricité, - La peinture, - Les voiries et réseaux divers. <p>Nom et adresse de l'Autorité Contractante : Maire de la Commune de Tignère Référence de l'Appel d'Offres : Avis d'Appel d'Offres National Ouvert N° _____ /AONO/R-AD/D-F&D/C.TG/SG/SIGAM/2026 du _____ Pour les travaux de construction de six hangars de boucherie en six (06) lots, lots, dans la commune de Tignère département de Fatick Et Dio région de l'Adamaoua. Lot 1 : Construction d'un hangar de boucherie à Doualyel ; Lot 2 : Construction d'un hangar de boucherie à Garboya Djé ; Lot 3 : Construction d'un hangar de boucherie à Garboya Yelwa ; Lot 4 : Construction d'un hangar de boucherie à Sadeck ; Lot 5 : Construction d'un hangar de boucherie à Westé ; Lot 6 : Construction d'un hangar de boucherie à Ngeountéré Financement : Budget d'investissement Public, Exercice 2026 (EN PROCEDURE D'URGENCE)</p>
1.2.	<p>Délai d'exécution : Les offres sont appelées sur la base d'un délai d'exécution des travaux au maximum 90 jours. Le délai d'exécution proposé par le Soumissionnaire retenu deviendra le délai d'exécution contractuel.</p>
2.1	<p>Source(s) de financement : BIP 2026</p>
5.1	<p>Provenances des matériaux matériels et fournitures d'équipement et services : Les matériaux, matériels et fournitures d'équipement et services doivent provenir du marché intérieur ou du marché international.</p>
6.1	<p>Critères d'évaluation</p>
	<p>✓ Critères Éliminatoires</p> <ol style="list-style-type: none"> a) Absence 48 heures après l'ouverture des offres, d'au moins une des pièces du dossier administratif à l'exception du cautionnement provisoire ; l'absence de l'attestation de catégorisation b) Non-conformité 48 heures après l'ouverture des offres, d'au moins une des pièces du dossier administratif ; c) Fausse déclaration, pièces falsifiée ou non authentique ; d) Dossier technique incomplet pour absence de l'un des éléments suivants : <ul style="list-style-type: none"> ➢ Une note d'organisation et méthodologique ; ➢ La charte d'intégrité datée et signée ; ➢ La déclaration d'engagement au respect des clauses sociales et environnementales datée et signée. ➢ La note technique inférieure à 5/7 ; e) Dossier financier incomplet pour absence ou non-conformité de l'une des pièces suivantes : <ul style="list-style-type: none"> ➢ Une soumission timbrée et signée ; ➢ Le bordereau des prix unitaires (BPU) ; ➢ Le devis quantitatif et estimatif (DQE) ; ➢ Le sous-détail des prix unitaires. f) Omission d'un prix unitaire quantifié dans le BPU, le DQE et le Sous-détail des prix unitaire ; g) N'avoir pas obtenu au moins un total de 05 critères sur l'ensemble des 07 critères essentiels.

	<p>✓ Critères essentiels</p> <p>Critères essentiels : L'évaluation des offres techniques sera faite sur la base des 07 critères essentiels ci-dessous :</p> <p>a) La capacité de financement ou la ligne de crédit sur 1 critère ;</p> <p>b) Les preuves d'acceptation des conditions du marché sur 06 critères.</p> <ul style="list-style-type: none"> ✓ Le Cahier des Clauses Administratives Particulières (CCAP) ; ✓ Les Cahiers Des Clauses Techniques Particulières (CCTP) ; ✓ Le Règlement Particulier de l'Appel d'Offres paraphé à chaque page signé à la dernière page ; ✓ Les modèles de garanties paraphés à chaque page ; ✓ Le modèle de projet de Marché paraphés à chaque page et signé à la dernière page ; ✓ La déclaration sur l'honneur du soumissionnaire, signée et datée certifiant la visite du site. <p>Les détails de ces critères essentiels sont précisés par le Règlement Particulier de l'Appel d'Offres (RPAO) et repris dans la grille d'évaluation.</p>
6	En cas de groupement d'entreprises, chaque entreprise doit satisfaire les critères de qualification énumérés.
7	Visite du site des travaux et réunion préparatoire :
8	Langue de l'offre : Le français ou l'anglais

La liste des documents visés à l'article 13 du RGAO devra être complétée, regroupée en trois volumes insérés respectivement dans des enveloppes intérieures et détaillée comme suit :

A–Volume I : Pièces administratives

- a. La déclaration d'intention de soumissionner timbrée signée du représentant légal ou du mandataire dument désigné ;
- b. L'accord de groupement notarié le cas échéant ;
- c. Le pouvoir de signature, le cas échéant ;
- d. L'attestation de conformité fiscale datant de moins de trois (03) mois délivrés par l'administration fiscale ;
- e. Une attestation de non-faillite établie par le Tribunal de Première Instance
- f. L'attestation de domiciliation bancaire du soumissionnaire, délivrée par un établissement bancaire ou organisme habilité par le Ministre en charge des Finances du Cameroun ;
- g. La quittance d'achat du Dossier d'Appel d'Offres d'une somme non remboursable de 30 000 (trente mille) FCFA par lot payable à la caisse de la Recette Municipale de Tignère.
- h. Un certificat de non-exclusion des marchés publics délivrée par l'organisme chargé de la régulation des marchés publics portant le numéro et l'objet de l'Appel d'Offres ;
- i. Une attestation pour soumission délivrée par la Caisse Nationale de Prévoyance Sociale certifiant que le soumissionnaire a satisfait à ses obligations sociales vis-à-vis de ladite caisse datant de moins de trois mois à compter de la date de signature de ladite attestation ;
- j. Une attestation de catégorisation des entreprises ;
- k. Le registre de commerce

En cas de groupement chaque membre du groupement doit présenter un dossier Administratif complet, les pièces a, b, g, h étant uniquement présentées par le mandataire du groupement.

NB : Sous peine de rejet, les pièces du dossier administratif requises doivent être produites en originaux ou en copies certifiées conformes par le service émetteur ou l'autorité administrative compétente, conformément aux dispositions du Règlement Particulier de l'Appel d'Offres. Elles doivent être valides à la date limite originelle de dépôt des offres

B–Volume II : Offre technique

Elle comprend notamment :

2.1 Visite des lieux : le soumissionnaire produira une déclaration sur l'honneur du soumissionnaire, signée et datée certifiant la visite du site.

2.2 Organisation et méthodologie Les offres seront évaluées techniquement en prenant en considération la compréhension par le Cocontractant des opérations projetées et l'organisation de chantier qu'elle proposera pour mener à bien l'exécution des travaux envisagées. Ainsi seront fournis les informations et renseignements ci-après :

2.2.1 Le planning des travaux ;

2.2.2 Les approvisionnements ou matériaux de chantier ;

2.2.3 Les travaux qu'il envisage de sous-traiter ;

2.2.4 Les dispositions envisagées pour l'utilisation de la main d'œuvre locale (technique HIMO) ;

2.2.5 Les dispositions relatives au respect des mesures environnementales.

2.3 Capacité de financement ou ligne de crédit : Le soumissionnaire joindra une attestation de sa (ses) banque(s) donnant la preuve qu'il peut se procurer ou qu'il a à sa disposition des liquidités, des lignes de crédit et autres moyens financiers suffisants pour faire face aux besoins de financements nécessaires à l'exécution des travaux à hauteur de :

Les Soumissionnaires devront présenter l'attestation de capacité financière d'un montant de 15 000 000 (Trente Millions) F CFA par lot délivrée par une banque agréée de 1er ordre, où est domicilié le compte du soumissionnaire.

2.4 La charte d'intégrité remplie, datée et signée ;

2.5 La Déclaration d'engagement au respect des clauses sociales et environnementales remplie, datée et signée ;

2.6 Preuves d'acceptation des conditions du marché : le soumissionnaire doit joindre :

Les preuves d'acceptations des conditions du marché

Le soumissionnaire remettra les copies dûment paraphées sur chaque page et signée à la dernière précédée de la mention « lu et approuvé », des documents ci-après :

2.6.1 Le Cahier des Clauses Administratives Particulières (CCAP) ;

2.6.2 Les cahiers des clauses techniques Particulières (CCTP) ;

2.6.3 Le Règlement Particulier de l'Appel d'Offres paraphé à chaque page signé à la dernière page ;

2.6.4 Les modèles de garanties paraphés à chaque page ;

2.6.5 déclaration sur l'honneur du soumissionnaire de non abandon de chantier au cours des trois dernières années

NB : La non acceptation des clauses du marché entraînera l'élimination du soumissionnaire

C. Volume 3 : Offre financière

Cette enveloppe comprendra les documents ci-après :

c.1. La soumission proprement dite, en original rédigée selon le modèle joint, timbré au tarif en vigueur, signée et datée ;

c.2. Le Bordereau des prix unitaires et/ou forfaitaires dûment rempli, paraphé sur chaque page daté, signé et cacheté du soumissionnaire à la fin ;

c.3. Le Détail quantitatif et estimatif dûment rempli paraphé sur chaque page daté, signé et cacheté du soumissionnaire ;

c.4. Le Sous-détail des prix unitaires et/ou la décomposition des prix forfaitaires paraphé sur chaque page daté, signé et cacheté du soumissionnaire ;

Les soumissionnaires utiliseront à cet effet les pièces et modèles ou formulaires types prévus dans le Dossier d'Appel d'Offres.

Les soumissionnaires utiliseront à cet effet les pièces et modèles ou formulaires types prévus dans le Dossier d'Appel d'Offres.

N.B : Les différentes parties d'un même dossier doivent être séparées par les intercalaires de couleur aussi bien dans l'original que dans les copies, de manière à faciliter son examen.

Prix et monnaie de l'offre : le franc CFA

- 1
4
3
.
- Le montant de l'offre sera obtenu par application des prix unitaires aux quantités à exécuter.
Ce montant sera calculé toutes taxes comprises et la valeur de la taxe sur la valeur ajoutée (T.V.A.) sera égale à 19,25 %. Il comportera les droits de douane et les frais de timbre et d'enregistrement ainsi que l'impôt sur le revenu égal à 5,5% ou 2,2% du montant hors taxes de l'offre.
Les prix seront obligatoirement en F.CFA. L'établissement des prix se fera sur la base des conditions économiques en vigueur en République du Cameroun à la date de remise des offres

14.4. Les prix du marché sont fermes et non révisables.

Préparation et dépôt des offres

16.1. Période de validité des offres :
La période de validité des offres est de 90 jours à partir de la date limite de dépôt des offres.

17.1.	Montant de la caution de soumission : Les soumissionnaires sont dispensés de la production de la caution de soumission conformément à la Circulaire N°000014/C/MINMAP/CAB DU 23 JUILLET 2025 relative aux modalités de constitution, de consignation, de conservation, de déconsignation, de restitution et de réalisation des garanties dans les marchés publics en son point 7 alinéa c.
18.1.	Les offres seront évaluées sur la base d'un délai d'exécution des travaux compris entre soixante-quinze jours au minimum et <u>90</u> jours au maximum. La méthode d'évaluation figure à l'article 32.2 (e) du RGAO. Le délai d'exécution proposé par le Soumissionnaire retenu deviendra le délai d'exécution contractuel.
20.1.	Nombre de copies de l'offre qui doivent être remplies et envoyées : sept exemplaires dont un original et six copies.
21.2.	Adresse de l'Autorité Contractante à utiliser pour le dépôt des offres : Maire de la commune de Tignère, à la structure interne de gestion des marchés publics (SIGAMP). Numéro de l'Appel d'Offres : Avis d'Appel d'Offres National Ouvert N° _____ /AONO/R-AD/D-F&D/C.TG/SG/SIGAM/2026 du _____ pour les travaux de construction de six hangars de boucherie en six (06) lots, lots, dans la commune de tignere département de Faro Et Deo région de l'Adamaoua. Lot 1 : Construction d'un hangar de boucherie à Doualayel ; Lot 2 : Construction d'un hangar de boucherie à Garbaya Djiré ; Lot 3 : Construction d'un hangar de boucherie à Garbaya Yelwa ; Lot 4 : Construction d'un hangar de boucherie à Sadeck ; Lot 5 : Construction d'un hangar de boucherie à Wouldé ; Lot 6 : Construction d'un hangar de boucherie à Ngaountéré Financement : Budget d'Investissement Public, Exercice 2026 (EN PROCEDURE D'URGENCE)
22.1.	Date et heure limites de dépôt des offres : Les offres devront parvenir à la structure interne de gestion des marchés publics (SIGAMP) de la Commune de Tignère au plus tard le ----- 2026 à 15 heures.
25.1	Lieu, date et heure de l'ouverture des plis : Salle de session de la CIPM.C-TIG----- 2026 à 14 heures.
31.2.	Monnaie retenue pour la conversion en une seule monnaie : Le franc CFA
32.2. (e)	Le délai d'exécution sera évalué comme suit : A offre financière égale, le marché sera attribué au soumissionnaire ayant le meilleur délai d'exécution.
	Attribution du marché
34.1 et 34.2	Sur proposition de la Commission Interne de Passation des Marchés Publics de la commune de Tignère, le Maire de la Commune de Tignère, Autorité Contractante, attribuera la lettre commande au soumissionnaire dont l'offre, qualifiée techniquement, aura été évaluée la moins disante après vérification de ses prix et jugée substantiellement conforme au dossier d'appel d'offres. Un soumissionnaire ne peut être qu'adjudicataire de deux lots au plus. Le résultat de l'appel d'offres sera publié par insertion dans un journal habilité à recevoir les annonces légales et par affichages dans les services de l'Autorité Contractante
	Evaluation et comparaison des offres : La Sous-commission d'Analyse : - Vérifie la conformité des pièces administratives ; - Évalue l'offre technique ; - Examine l'offre financière et corrige toute erreur de calcul. Le montant figurant dans la soumission éventuellement corrigée est réputé engager le soumissionnaire. Si le soumissionnaire dont l'offre ainsi corrigée est retenu n'accepte pas la correction effectuée, son offre est rejetée et la garantie de soumission peut être retenue conformément à la réglementation en vigueur
	Cautionnement définitif et retenue de garantie

39.1 39.2	<p>LA RETENUE DE GARANTIE</p> <p>La retenue de garantie est de dix pour cent (10%) du montant TTC du marché.</p> <p>La retenue de garantie est de dix pour cent (10%) du montant TTC du marché. Dans les vingt (20) jours suivant notification du marché par le Maître d'Ouvrage, l'entrepreneur devra produire un cautionnement définitif, sous la forme stipulée dans le RPAO, conformément au modèle fourni dans le DAO.</p> <p>LE CAUTIONNEMENT DÉFINITIF</p> <p>Les soumissionnaires sont dispensés de la production de la caution de soumission et le cautionnement définitif conformément à la Circulaire N°000014/C/MINMAP/CAB DU 23 JUILLET 2025 relative aux modalités de constitution, de consignation, de conservation, de déconsignation, de restitution et de réalisation des garanties dans les marchés publics en son point 7 alinéa c.</p>
21	<p>ATTRIBUTION DU MARCHÉ</p>
	<p>Le marché sera attribué au soumissionnaire ayant fourni la proposition financière la moins disante. Toutefois, les propositions financières anormalement basses pourront être rejetées conformément à l'article 37 du Code des Marchés Publics. Dans les vingt (20) jours suivant notification du marché par l'Autorité Contractante, l'entrepreneur devra produire un cautionnement définitif, sous la forme stipulée dans le RPAO, conformément au modèle fourni dans le DAO. Le cautionnement définitif dont le taux sera de deux pour cent (2%) du montant TTC du marché, pourra être remplacé par la garantie d'une caution d'un établissement bancaire de 1^{er} ordre agréé par le Ministère chargé des Finances émise au profit du Maître d'Ouvrage.</p>

Pièce n°4 :
Cahier des Clauses Administratives
Particulières

Table des matières

Chapitre I:Généralités.....

Article 1	:Objet du marché.....
Article2	:Procédure de Passation du Marché.....
Article3	:Définitions et attributions(CCAGArticle2complété).....
Article4	: Langue, loi et réglementation applicables.....
Article5	:Pièces constitutives du marché(CCAGArticle4).....
Article6	:Textes généraux applicables.....
Article7	:Communication(CCAGArticles6et10complétés).....
Article8	:Ordres de service(CCAGArticle8).....
Article9	:Marchés à tranches conditionnelles(CCAGArticle9).....
Article10	:Personnel de l'entrepreneur(CCAGArticle15complété).....

Chapitre II: Clauses Financières.....

Article11	:Garanties et cautions(CCAGArticles29et41complétés).....
Article12	:Montant du marché(CCAGArticles18et19complétés).....
Article13	:Lieu et mode de paiement.....
Article14	:Variation des prix(CCAGArticle20).....
Article15	:Formules de révision des prix(CCAGArticle21).....
Article16	:Formules d'actualisation des prix(CCAGArticle21).....
Article17	:Travaux en régie(CCAGArticle22complété).....
Article18	:Valorisation des travaux(CCAGArticle23).....
Article19	:Valorisation des approvisionnements(CCAGArticle24complété).....
Article20	:Avances(CCAGArticle28).....
Article21	:Règlement des travaux(cf.art.26,27et30CCAGcomplétés).....
Article22	:Intérêts moratoires (CCAGArticle31).....
Article23	:Pénalités de retard(CCAGArticle32complété).....
Article24	:Règlement en cas de groupement d'entreprises (CCAGArticle33).....
Article25	:Décompte final(CCAGArticle34).....
Article26	:Décompte général et définitif(CCAGArticle35).....
Article27	:Régime fiscal et douanier(CCAGArticle36).....
Article28	:Timbres et enregistrement des marchés(CCAGArticle37).....

Chapitre III: Exécution des Travaux.....

Article29	:Consistance des prestations.....
Article30	:Obligations du Maître d'Ouvrage (CCAG complété)
Article31	:Délais d'exécution du marché (CCAGArticle38)
Article32	:Rôles et responsabilités de l'entrepreneur(CCAG Article40).....

Article33	:Mise à disposition des documents et du site(CCAGArticle42))
Article34	:Assurances des ouvrages et responsabilités civiles(CCAGArticle45).
Article35	:Pièce à fournir par l'entrepreneur (Article49complété).
Article36	:Organisation et sécurité des chantiers(CCAGArticle50).
Article37	:Implantation des ouvrages (CCAGArticle52).
Article38	:Sous-traitance(CCAGArticle54).
Article39	:Laboratoire de chantier et essais (CCAGArticle55).
Article 40	: Journal de chantier (CCAGArticle56complété)	
Article41	:Utilisation des explosifs(CCAGArticle60).

Chapitre IV: De la réception

Article42	:Réception provisoire (CCAGArticle67).
Article43	:Documents à fournir après exécution(CCAGArticle68).
Article44	:Délai de garantie(CCAGArticle70).
Article45	:Réception définitive(CCAGArticle72)

Chapitre V: Dispositions diverses

Article46	:Résiliation du marché(CCAGArticle74).
Article47	:Cas de force majeure(CCAGArticle75).
Article48	:Différends et litiges(CCAGArticle79).
Article49	:Edition et diffusion du présent marché.
Article50 et dernier	: Entrée en vigueur du marché.

Chapitre I: Généralités

Article1 : Objet du marché

Le présent marché a pour objet les travaux de construction de six hangars de boucherie en six (06) lots, lots, dans la commune de Tignère département de Faro Et Deo région de l'Adamaoua. Lot 1 : Construction d'un hangar de boucherie à Doualayel ; Lot 2 : Construction d'un hangar de boucherie à Garbaya Djiré ; Lot 3 : Construction d'un hangar de boucherie à Garbaya Yeiwa ; Lot 4 : Construction d'un hangar de boucherie à Sadeck ; Lot 5 : Construction d'un hangar de boucherie à Wouldé ; Lot 6 : Construction d'un hangar de boucherie à Ngaountéré Financement : Budget d'Investissement Public, Exercice 2026 (en procédure d'urgence)

Article2: Procédure de passation du marché

Le présent marché est passé après Appel d'Offres National Ouvert en procédure d'urgence.

Article3: Définitions et attributions (CCAG Article 2 complété)

3.1. Définitions générales (Cf. code)

L'Autorité Contractante signataire du marché est le **Maire de la Commune de Tignère** ;

- Il passe le marché, veille à la conservation des originaux des documents y relatifs et procède à la transmission des copies au Ministre en charge des Marchés publics et à l'organisme chargé de la régulation.
 - L'Autorité en charge du **contrôle externe** de la réalisation des travaux est la **Délégation Départementale des Marchés Publics du Faro et Déo à travers la Brigade Départementale de Contrôle** qui
 - vérifie à travers des contrôles inopinés, l'effectivité et la qualité des prestations réalisées et réceptionnées ;
 - vérifie après la signature de la lettre commande son adéquation avec la demande de cotation, la décision d'attribution et les offres du cocontractant retenu;
 - vérifie à posteriori, sur la base des décomptes dont il reçoit copies, l'adéquation entre les prestations facturées, les paiements effectués et les prestations réalisées ;
 - signale au chef de service, à l'ingénieur ou au maître d'ouvrage les cas de manquements observés dans la réalisation des prestations ;
 - assiste en qualité d'observateur aux recettes ou réceptions techniques des prestations ;
 - reçoit copie des décomptes provisoires et vise le décompte définitif pour les marchés de travaux et la dernière facture pour les autres types de marché.
 - Le Maître d'Ouvrage est le **Maire de la Commune de Tignère** ;
 - Le Chef de Service du Marché est le **Secrétaire General de la Commune de Tignère** ;
 - Il veille au respect des clauses administratives, techniques et financières et des délais contractuels.
 - L'Ingénieur du Marché est le **Délégué Départemental des Travaux Publics du Faro et Déo** ;
 - Il est accrédité par le Gestionnaire, pour le suivi de l'exécution du marché ;
 - Il est responsable du suivi technique et financier, il apprécie, décide et donne toutes les instructions n'entraînant aucune incidence financière. Il rend compte au chef de service du Marché.
 - Le Maître- d'œuvre est le **Chef Service Technique de la DDTP Faro et Déo** ;
 - La commission des marchés compétente est la **Commission Interne de Passation des Marchés** auprès de la commune de Tignère.
 - L'entrepreneur est :

3.2. Nantissement

Le présent marché peut être donné en nantissement, sous réserve de toute forme de cession de créance. Dans ce cas :

- L'autorité chargée de l'ordonnancement des paiements est : **le Maire de la Commune de Tignère**
- L'autorité chargée de la liquidation des dépenses est : **le Maire de la Commune de Tignère**
- L'organisme ou le responsable chargé du paiement est **le Receveur de la Commune de Tignère.**
- Le responsable compétent pour fournir les renseignements au titre de l'exécution du présent marché est le **Maire de la Commune de Tignère.**

3.3. Attributions de la mission de contrôle, Maître d'Œuvre.

3.3.1. Le Maître d'œuvre est responsable de la surveillance des travaux. A ce titre, il assure notamment :

- La validation du projet d'exécution des entreprises ;
- La préparation et la notification de certains ordres de services ;
- La supervision et le contrôle technique de l'exécution des travaux de construction conformément aux normes établies ;
- La préparation des aspects techniques des réunions de chantier ;
- L'émission des avis techniques sur l'ouvrage ;
- La prise en attachement des travaux convenablement exécutés ;

Article4: Langue, lois et règlements applicables

4.1. La langue utilisée est l'une des langues officielles : le français ou l'anglais.

4.2. le cocontractant s'engage à observer les lois, règlements en vigueur en République du Cameroun et ce, aussi bien dans sa propre organisation que dans la réalisation du marché.

Si ces lois et règlements en vigueur à la date de signature du présent marché venaient à être modifiés après la signature du marché, les coûts éventuels qui en découleraient directement seraient pris en compte sans gain ni perte pour chaque partie.

Article5: Pièces constitutives du marché (CCAG Article 4)

Les pièces contractuelles constitutives du présent marché sont par ordre de priorité :

1. La lettre de soumission ou l'acte d'engagement ;
2. La soumission du cocontractant et ses annexes dans toutes les dispositions non contraires au Cahier des Clauses Administratives Particulières et au Cahier des Clauses Techniques Particulières ci-dessous visés ;
3. Le Cahier des Clauses Administratives Particulières (CCAP) ;
4. Le Cahier des Clauses Techniques Particulières (CCTP) ;
6. Les éléments propres à la détermination du montant du marché, tels que, par ordre de priorité : les bordereaux des prix unitaires ; l'état des prix forfaitaires ; le détail ou le devis estimatif ; la décomposition des prix forfaitaires et/ou le sous-détail des prix unitaires ;
7. Plans, notes de calcul, cahiers de sondage et dossiers géotechniques ;
8. Le Cahier des Clauses Administratives Générales (CCAG) applicables aux Marchés Publics de travaux mis en vigueur par arrêté N° 033/CAB/PM du 13 février 2007 ;
9. Le ou les Cahiers des Clauses Techniques Générales (CCTG) applicables aux prestations faisant l'objet du marché.

Article6: Textes généraux applicables

Le présent marché est soumis aux textes généraux ci-après :

1. La loi cadre N° 96/12 du 05 août 1996 sur la gestion de l'environnement ;
2. La loi N°2018/012 du 11 juillet 2018 portant régime financier de l'Etat et d'autres entités publiques ;
3. Le Code minier ;
4. Les textes régissant les corps de métier ;
5. Le décret n° 2018/366 du 20 Juin 2018 portant Code des Marchés Publics ;
6. Le décret n° 2001/048 du 23 février 2001 portant organisation et fonctionnement de l'Agence de Régulation des Marchés Publics ;
7. Le décret n°2003/651/PM du 16 avril 2003 fixant les modalités d'application du régime fiscal et douanier des Marchés Publics ;
8. Le décret n°2011/408/PM du 09 décembre 2011 portant organisation du Gouvernement ;
9. Le décret n°2011/409 du 09 décembre 2011 portant nomination du Premier Ministre, Chef du Gouvernement ;
10. Le décret n°2011/410 du 09 décembre 2011 portant formation du Gouvernement ;
11. Lettre N° 004479/L/MINMAP/SG/DAJ/CRL/CEA2 du 03 juillet 2018 relative à la mise en place des Commissions Internes de Passation des Marchés ;
12. Le Décret N° 2012/075 du 08 Mars 2012 Portant organisation du MINMAP dans ces dispositions non contraires au décret n° 2018/366 du 20 Juin 2018 portant Code des Marchés Publics ;
13. Le décret n°2012/076 du 08 mars 2012 modifiant et complétant certaines dispositions du décret n° 2001/048 du 23 février 2001 portant création, organisation et fonctionnement de l'ARMP ;
14. L'Arrêté n°0204/A/MINMAP du 03 Juillet 2018 portant création des Commissions Internes de

passation des marchés auprès des Communautés Urbaines, Communes et Communes d'Arrondissement ;

15. La Lettre circulaire n° 0005/LC/MINMAP/CAB du 03 Juillet 2018 précisant les mesures transitoires à observer suite à la signature et à la publication du décret n° 2018/366 du 20 juin 2018 portant code du marché public au Cameroun ;
16. La circulaire n°002/CAB/PM du 31 janvier 2011 portant amélioration de la performance du système des marchés publics ;
17. La circulaire n°003/CAB/PM du 31 janvier 2011 portant sur les modalités de gestion des changements des conditions économiques des marchés publics ;
18. La circulaire n°003/CAB/PM du 18 Avril 2008 relative au respect des règles régissant la passation, l'exécution et le contrôle des marchés publics ;
19. La circulaire N°0001879/LC/MINFI du 31 décembre 2025 relative à l'exécution, au suivi et au contrôle de l'exécution du Budget des Collectivités Territoriales Décentralisées pour l'Exercice 2026 ;
20. La circulaire N°00001/PR/MINMAP/CAB du 25 avril 2022 relative à l'application du code des marchés publics ;
21. La Circulaire N°000014/C/MINMAP/CAB du 23 juillet 2025 relative aux modalités de constitution, de consignation, de déconsignation, de restitution et de réalisation des garanties dans les Marchés Publics ;
22. La Circulaire N°006/LC/MINMAP/CAB du 05/02/2025 à travers laquelle une période transitoire de six (06) mois a été accordée aux acteurs concernés pour se conformer aux nouvelles dispositions légales dans la production préalable d'une attestation de catégorisation ;
23. Les DTU pour les travaux de bâtiment ;
24. Les normes en vigueur ;
25. Arrêté conjoint N° 0162 /MINFOF/MINTP/MINMAP DU 15 DECEMBRE 2020 Fixant les modalités d'utilisation du bois d'origine légale dans la commande publique.

D'autres textes spécifiques au domaine concerné par le marché

Article 7: Communication (CCAG Article 6 et 10 complétés)

7.1. Toutes les communications au titre du présent marché sont écrites et les notifications faites aux adresses ci-après :

a. Dans le cas où le cocontractant est le destinataire : Madame/Monsieur.....

Passé le délai de 15 jours fixé à l'article 6.1 du CCAG pour faire connaître au Maître d'Ouvrage, au chef de service son domicile, les correspondances seront valablement adressées à la mairie de : Tignère chef-lieu de la Commune dont relèvent les travaux.

b. Dans le cas où le Maître d'Ouvrage en est le destinataire :

Madame/Monsieur le Maire de la Commune de Tignère avec copie adressée dans les mêmes délais, à l'Autorité contractante, au Chef de service, à l'ingénieur, au Maître d'Œuvre, le cas échéant.

c. Dans le cas où l'Autorité Contractante est :

Madame/Monsieur le : Maire de la Commune de Tignère avec copie adressée dans les mêmes délais, au Maître d'Ouvrage, au Chef de service, à l'ingénieur et au Maître d'Œuvre le cas échéant.

7.2. Le Cocontractant adressera toutes notifications écrites ou correspondances au Maître d'Œuvre, avec copie au Chef de service.

Article 8: Ordres de service (CCAG Article 8)

Les différents ordres de service seront établis et notifiés ainsi qu'il suit :

8.1 L'Ordre de Service de commencer les travaux est signé par l'Autorité Contractante et notifié au Cocontractant par le Maître d'Ouvrage avec copie au DDMAP-F&D, au Chef de service du marché, à l'Ingénieur du marché, à l'Organisme Payeur et au Maître d'œuvre le cas échéant.

8.2 Sur proposition du Maître d'Ouvrage, les Ordres de service ayant une incidence sur l'objectif, le montant ou le délai d'exécution du marché seront signés par l'Autorité Contractante et notifiés par le Maître d'Ouvrage au Cocontractant avec copie à l'Autorité Contractante, au Chef de service du marché, à l'Ingénieur du marché, au Maître d'œuvre et à l'Organisme Payeur. Le visa préalable de l'Organisme Payeur sera éventuellement requis avant la signature de ceux ayant une incidence sur le montant.

8.3 Les Ordres de Service à caractère technique liés au déroulement normal du chantier seront directement signés par le Chef de service des Marchés et notifiés au Cocontractant par l'ingénieur ou le Maître d'œuvre (le cas échéant) avec copie au DDMAP-F&D, au Chef de Service.

8.4 Les Ordres de Service valant mise en demeure seront signés par le Maître d'Ouvrage et notifiés au Cocontractant par le Chef de service, avec copie au DDMAP-F&D, à l'Ingénieur et au Maître d'œuvre.

8.5 Les Ordres de Service de suspension et de reprise des travaux, pour cause d'intempéries ou autre

cas de force majeure, seront signés par l'Autorité Contractante et notifiés par les services de ce dernier au Cocontractant avec copie au Maître d'Ouvrage, au Chef de service, à l'Ingénieur, au Maître d'œuvre avec copie au DDMAP-F&D,

8.6 Les Ordres de service prescrivant les travaux nécessaires pour remédier aux malfaçons ne relevant pas d'une utilisation normale qui apparaîtraient dans les ouvrages pendant la période de garantie, seront signés par le Chef de Service, sur proposition de l'Ingénieur et notifiés au Cocontractant par l'Ingénieur.

8.7 Le Cocontractant dispose d'un délai de quinze (15) jours pour émettre des réserves sur tout ordre de service reçu. Le fait d'émettre des réserves ne dispense pas le Cocontractant d'exécuter les ordres de service reçus.

8.8 S'agissant des Ordres de Service signés par l'Autorité Contractante et notifiés par le Maître d'Ouvrage, la notification doit être faite dans un délai maximum de 7 jours à compter de la date de transmission par l'Autorité Contractante au Maître d'Ouvrage. Passé ce délai, l'Autorité Contractante constate la carence du Maître d'Ouvrage, se substitue à lui et procède à ladite notification.

Article9 : Marchés à tranches conditionnelles (CCAG Article9) (RAS pour le présent marché)

Article10 : Matériel et personnel du cocontractant (CCAG Article15complété)

10.1. Toute modification, même partielle, apportée aux propositions de l'offre technique n'inter- viendra qu'après agrément écrit du Chef de service. En cas de modification, le cocontractant le fera remplacer par un personnel de compétence (qualifications et expérience) au moins égale.

10.2. En tout état de cause, les listes du personnel d'encadrement à mettre en place seront soumises à l'agrément du Maître d'œuvre dans les jours qui suivent la notification de l'ordre de service de commencer les travaux. Le Maître d'Œuvre disposera de 15 jours pour notifier par écrit son avis avec copie au Chef de service. Passé ce délai, les listes seront considérées comme approuvées.

10.3. Toute modification unilatérale apportée aux propositions en personnel d'encadrement de l'offre technique, avant et pendant les travaux constitue un motif de résiliation du marché tel que visé à l'article 45 ci-dessous ou d'application de pénalités de deux cents mille francs (200 000 F CFA) pour tout personnel clé.

10.4 le cocontractant utilisera le matériel approprié proposé dans le projet d'exécution pour la bonne exécution des prestations selon les règles de l'art.

10.5 Toute modification apportée sera notifiée à l'Autorité contractante.

Chapitre II: Clauses financières

Article11: Garanties et cautions (CCAG Articles 29 et 41)

11.1. Cautonnement définitif

Les soumissionnaires sont dispensés de la production de la caution de soumission et le cautionnement définitif conformément à la Circulaire N°000014/C/MINMAP/CAB DU 23 JUILLET 2025 relative aux modalités de constitution, de consignation, de conservation, de déconsignation, de restitution et de réalisation des garanties dans les marchés publics en son point 7 alinéa c.

11.2. Cautonnement de garantie

La retenue de garantie, fixée au maximum à 10% du montant TTC de la lettre commande, est arrêtée au plus tard au premier paiement ou à l'établissement de la caution bancaire, par l'Autorité Contractante, à la diligence du Cocontractant. Par défaut, elle sera de 10%. La retenue de garantie peut être remplacée par une caution personnelle et solidaire d'égale montant, souscrite auprès d'un établissement bancaire de premier rang ou d'un organisme financier agréé par le Ministre en charge des Finances. La retenue de garantie sera restituée ou les cautions correspondantes libérées après la réception définitive des travaux, sur demande écrite du Co-contractant.

11.3. Cautonnement d'avance de démarrage

Il est de vingt pour cent (20%) du montant TTC du marché cautionné à 100% par un établissement bancaire agréé par la MINFI ou remplacé soit par un hypothèque légale, soit par une caution d'un établissement bancaire ou d'un organisme financé agréé de premier rang conformément aux textes en vigueur.

Article12:Montant du marché (CCAG Articles 18 et 19 complétés)

Le montant du présent marché, tel qu'il ressort du [détail ou devis estimatif] ci-joint, est de _____(en chiffres)_____(en lettres) francs CFA Toutes Taxes Comprises(TTC);soit:

- Montant HTVA: _____(_____)francs CFA
- Montant de la TVA: _____(_____)francs CFA
- Montant de la TSR et/ou l'AIR : _____(_____)francs CFA
- Net à percevoir = HTVA-(TSR et/ou AIR) (_____) francs CFA.

Article13: Lieu et mode de paiement

Le Maître d'Ouvrage se libérera des sommes dues de la manière suivante:

- a. Pour les règlements en francs CFA, soit (montant en chiffres et en lettres HTVA), par crédit au compte n° _____ ouvert au nom de l'entrepreneur à la banque _____
- b. Pour les règlements en devises, (le cas échéant) soit (montant en chiffres et en lettres HTVA), par crédit au compte n° _____ ouvert au nom de l'entrepreneur à la banque _____

Article 14: Variation des prix (CCAG Article 20)

14.1. Les prix sont fermes et non révisables.

- a. Les acomptes payés au Cocontractant au titre des avances ne sont pas révisables.

Article 15: Formule de révision des prix (CCAG Article 21)

Il n'est pas prévu de révision des prix [Se conformer à la circulaire 003/CAB/PM du 31 Janvier 2011]

Article 16: Formule d'actualisation des prix (CCAG Article 21)

Il n'est pas prévu d'actualisation des prix

Les indices sont, le cas échéant, ceux définis pour les formules de révision des prix.

Article 17 : Travaux en régie (CCAG Article 22 complété)

17.1. Le pourcentage des travaux en régie est de [ne peut excéder 2 %] du montant TTC de la lettre commande et de ses avenants, le cas échéant

17.2. Dans le cas où l'entrepreneur serait invité à exécuter des travaux en régie, les dépenses exposées et dûment justifiées lui seront remboursées dans les conditions suivantes :

- Les quantités prises en compte seront les heures de mise à disposition ou les quantités de matériaux et matières mises en œuvre ayant fait l'objet d'attachements contradictoires ;
- Les traitements et salaires effectivement payés à la main d'œuvre locale seront majorés pour tenir compte des charges sociales de quarante pour cent (40%) ;
- Les heures d'engin seront décomptées au taux figurant dans les sous-détails de prix ;
- Les matériaux et matières seront remboursés au prix de revient dûment justifié au lieu d'emploi majoré de dix pour cent pour pertes, magasinage et manutention ;
- Le montant des prestations ainsi calculé, y compris les heures d'engins, sera majoré de 25% pour tenir compte des frais généraux, bénéfiques et aléas propres à l'entrepreneur.

Article 18 : Valorisation des travaux (CCAG article 23)

Cette lettre commande est à prix unitaires et forfaitaire.

Article 19 : Valorisation des approvisionnements (CCAG article 24 complété)

Il n'est pas demandé de caution pour les acomptes sur approvisionnements.

Cette lettre commande est à prix unitaires.

Article 20: Avances (CCAG article 28)

20.1. Le Maître d'Ouvrage accordera une avance de démarrage égale à 20% du montant du marché sur la demande du cocontractant.

20.2 Cette avance dont la valeur ne peut excéder vingt pour cent (20%) du prix initial TTC du marché, est cautionnée à cent pour cent (100%) par un établissement bancaire de droit camerounais ou un organisme financier agréé de premier rang conformément aux textes en vigueur, et remboursée par déduction sur les acomptes à verser au cocontractant pendant l'exécution du marché, suivant des modalités définies dans le CCAP.

20.3 La totalité de l'avance doit être remboursée au plus tard dès le moment où la valeur en prix de base des prestations réalisées atteint quatre-vingt pour cent (80%) du montant du marché.

20.4 Au fur et à mesure du remboursement des avances, le Maître d'Ouvrage Délégué donnera la mainlevée de la partie de la caution correspondante, sur demande expresse du cocontractant.

20.5 La possibilité d'octroi d'avance de démarrage et/ou d'avance sur approvisionnement doit être expressément stipulée dans le dossier d'appel d'offres.

Article 21: Règlement des travaux (cf. art. 26, 27 et 30 CCAG complétés)

21.1. Constatation des travaux exécutés

Avant le 30 de chaque mois, l'entrepreneur et le Maître d'Œuvre établissent un attachement contradictoire qui récapitule et fixe les quantités réalisées et constatées pour chaque poste du bordereau au cours du mois et pouvant donner droit au paiement.

21.2. Décompte mensuel

Au plus tard le cinq (5) du mois suivant le mois des prestations, l'entrepreneur remettra en sept (07) exemplaires au Maître d'Œuvre, deux projets de décompte provisoire mensuel (un décompte hors TVA et un décompte du montant des taxes), selon le modèle agréé et établissant le montant total des sommes

auxquelles il peut prétendre du fait de l'exécution du marché, depuis le début de celui-ci.
Seul le décompte hors TVA sera réglé au cocontractant Le décompte du montant des taxes fera l'objet d'une écriture d'ordre entre les budgets du Ministère en charge des finances.
Seul le montant « Net à Mandater » sera versé au compte du Cocontractant;
Le Maître d'Œuvre disposera d'un délai de sept(7) jours pour transmettre au chef de service du marché, les décomptes qu'il a approuvés.

L'ingénieur disposera d'un délai de sept (7) jours pour transmettre au chef de service du marché, les décomptes qu'il a approuvés de façon à ce qu'ils soient en possession au plus tard le 12 du mois.

Le chef de service dispose d'un délai de quatorze (14) jours maximum pour procéder à la signature des décomptes.

Les paiements seront effectués par le Receveur Communal de Tignère dans un délai maximum de soixante (60) jours calendaires à compter de la remise du décompte approuvé.

25.3. Décompte d'avance de démarrage (le cas échéant).

Le décompte d'avance de démarrage dûment signé par l'Ingénieur sera transmis au Chef de Service du marché pour liquidation.

21.4 Visa préalable au paiement des décomptes

La transmission du décompte définitif à l'Organisme payeur en vue du paiement sera subordonnée au visa préalable du Délégué Départemental des Marchés Publics du Faro et Déo à travers la Brigade Départementale de Contrôle de l'Exécution des Marchés Publics. Quant aux décomptes intermédiaires leur paiement ne sera subordonné au visa préalable du Délégué Départemental des Marchés Publics du Faro et Déo toute fois une copie devra lui être transmise à chaque payement.

Article 22 : Intérêts moratoires (CCAG Article 31)

Les intérêts moratoires éventuels seront payés par état des sommes dues conformément à l'Article 167 alinéa 3 du Décret no 2018/366 du 20 juin 2018 portant Code des Marchés Publics.

Article 23: Pénalités (CCAG Article 32 complété)

A. Pénalités de retard

23.1. Le montant des pénalités de retard est fixé comme suit:

- a. Un deux millièmes (1/2000^{ème}) du montant TTC du marché de base par jour calendaire de retard du premier au trentième jour au-delà du délai contractuel fixé par le marché;
- b. Un millième (1/1000^{ème}) du montant TTC du marché de base par jour calendaire de retard au-delà du trentième jour.

23.2. Le montant cumulé des pénalités de retard est limité à dix pour cent (10%) du montant TTC du marché de base et de ses avenants éventuels

B. Pénalités spécifiques :

23.3. Indépendamment des pénalités pour dépassement du délai contractuel, le cocontractant est passible des pénalités particulières suivantes pour inobservation des dispositions du contrat, notamment :

- *Remise tardive du cautionnement définitif : 20 000F de retard au-delà de vingt (20) jours à compter de la notification de l'Ordre de service de démarrage ;(Voir Article 41 du code des Marchés Publics)*
- *Remise tardive des assurances : 20 000F de retard au-delà de quinze (15) jours à compter de la notification de l'Ordre de service de démarrage.*
- *Remise tardive du projet d'exécution pour autant que le retard soit du fait du cocontractant. : 20 000F de retard au-delà de trente (30) jours à compter de la notification de l'ordre de service de démarrage*

Article 25 : Décompte final (CCAG Article 34)

25.1 Après achèvement des travaux et dans un délai maximum de 15 jours après la date de réception provisoire, le cocontractant établira à partir des constats contradictoires, le projet de décompte final des travaux effectivement réalisés qui récapitule le montant total des sommes auxquelles il peut prétendre du fait de l'exécution du marché dans son ensemble.

25.2. Le Chef de service dispose d'un délai de 07 jours pour notifier le projet rectifié et accepté au Maître d'Œuvre.

25.3. Le cocontractant dispose d'un délai de 07 jours pour renvoyer le décompte final revêtu de sa signature.

Article 26: Décompte général et définitif (CCAG Article 35)

26.1 Les délais accordés aux parties sont les mêmes que suivant la réception provisoire.

A la fin de période de garantie qui donne lieu à la réception définitive des travaux, le Chef de service dresse le décompte général et définitif du marché qu'il fait signer contradictoirement par le cocontractant et l'Autorité Contractante. Ce décompte comprend :

- le décompte final,
- le solde,
- la récapitulation des acomptes mensuels.

La signature du décompte général et définitif sans réserve par le cocontractant, lie définitivement les parties et met fin au marché, sauf en ce qui concerne les intérêts moratoires.

La transmission du décompte définitif à l'Organisme payeur en vue du paiement sera subordonnée au visa préalable du Délégué Départemental des Marchés Publics du Faro et Déo à travers la Brigade Départementale de Contrôle de l'Exécution des Marchés Publics.

Article 27 : Régime fiscal et douanier (CCAG Article36)

Le décret N°2003/651/PMdu16 avril 2003 définit les modalités de mise en œuvre du régime fiscal des Marchés Publics. La fiscalité applicable au présent marché comporte notamment :

- des impôts et taxes relatifs aux bénéfices industriels et commerciaux, y compris l'IAR qui constitue un précompte sur l'impôt des sociétés ;
- des droits d'enregistrement calculés conformément aux stipulations du code des impôts ;
- des droits et taxes attachés à la réalisation des prestations prévues par le marché ;
- * des droits et taxes d'entrée sur le territoire camerounais (droits de douanes, TVA, taxe informatique);
- * des droits et taxes communaux,
- * des droits et taxes relatifs aux prélèvements des matériaux et d'eau.

Ces éléments doivent être intégrés dans les charges que l'entreprise impute sur ses coûts d'intervention et constituer l'un des éléments dessous-détails des prix hors taxes.

Le prix TTC s'entend TVA incluse.

Article 28 : Timbres et enregistrement des marchés (CCAG Article37)

Sept (07) exemplaires originaux du marché seront timbrés et enregistrés par les soins et aux frais du cocontractant, conformément à la réglementation.

Chapitre III : Exécution des travaux

Article 29 : Consistance des prestations

Les travaux comprennent notamment : (poste ou volume des travaux).

[A préciser cf. CCTP]

Article30 : Obligations du Maître d'Ouvrage (CCAG complété)

30.1. Le Maître d'Ouvrage est tenu de fournir au prestataire les informations nécessaires à l'exécution des omissions, et de lui garantir, aux frais de ce dernier, l'accès aux sites des projets.

30.2. Le Maître d'Ouvrage assure au prestataire protection contre les menaces, outrages, violences, voies de fait, injures ou diffamations dont il peut être victime en raison ou à l'occasion de l'exercice de sa mission.

Article31 : Délais d'exécution du marché (CCAG Article38)

31.1. Le délai d'exécution des travaux objet du présent marché est de trois(03) Mois

31.2. Ce délai court à compter de la date de notification de l'ordre de service de commencer les travaux par le Maître d'ouvrage.

Article 32 : Rôles et responsabilités du cocontractant (CCAG Article40)

Le Cocontractant est chargé de la réalisation des travaux, objet du présent marché.

Le planning détaillé et général d'avancement des travaux sera communiqué au Maître d'Œuvre en 04 exemplaires à chaque début de mois.

Article 33 : Mise à disposition des documents et du site (CCAG Article42)

L'exemplaire reproductible des plans figurant dans le Dossier d'Appel d'Offres sera remis par : le Chef de service.

Le Maître d'Ouvrage met le site des travaux et ses voies d'accès à la disposition du Cocontractant en temps utile et au fur et à mesure de l'avancement des travaux.

Article 34: Assurances des ouvrages et responsabilités civiles (CCAG Article 45)

Les polices d'assurances suivantes sont requises au titre du présent Marché pour les montants minimums indiqués ci-après dans un délai de quinze (15) jours à compter de la notification du marché :

- Assurance responsabilité civile ;
- Assurance "Tous risques chantier";

Article 35: Pièce à fournir par le Cocontractant (Article 49 complété)

Un mois au plus tard après la notification de démarrer les travaux, le cocontractant devra soumettre le programme d'exécution des travaux comprenant : une note détaillée sur le processus et les méthodes d'exécution des travaux, un planning graphique des prévisions d'avancement des travaux, etc.

35.1. Programme des travaux, Plan d'assurance qualité et autres à préciser

Dans un délai maximum de [trente (30) jours] à compter de la notification de l'ordre de service de commencer les travaux, le cocontractant soumettra, en [six (06)] exemplaires, à l'approbation [du Chef de service après avis du Maître d'Œuvre (ou de l'Ingénieur)] le programme d'exécution des travaux, son calendrier d'approvisionnement, son projet de Plan d'Assurance Qualité (PAQ) et son Plan de Gestion Environnementale, le cas échéant.

Ce programme sera exclusivement présenté selon les modèles fournis.

Deux (2) exemplaires de ces pièces lui seront retournés dans un délai de quinze (15) jours à partir de leur réception avec :

- Soit la mention d'approbation " BON POUR EXECUTION";
- Soit la mention de leur rejet accompagnée des motifs dudit rejet.

Le cocontractant disposera alors de huit (8) jours pour présenter un nouveau projet. Le Chef de Service ou le Maître d'Œuvre imposera alors d'un délai de cinq (5) jours pour donner son approbation ou faire d'éventuelles remarques. Les délais d'approbation du projet d'exécution sont suspensifs du délai d'exécution.

L'approbation donnée par le Chef de Service ou le Maître d'Œuvre n'atténuera en rien la responsabilité de l'entrepreneur. Cependant les travaux exécutés avant l'approbation du programme ne seront ni constatés ni rémunérés sauf s'ils ont été expressément ordonnés. Le planning actualisé et approuvé deviendra le planning contractuel.

Le cocontractant tiendra constamment à jour, sur le chantier, un planning des travaux qui tiendra compte de l'avancement réel du chantier. Des modifications importantes ne pourront être apportées au programme contractuel qu'après avoir reçu l'accord du Chef service du Marché. Après approbation du programme d'exécution par le Chef service du Marché, celui-ci le transmettra dans un délai de cinq (05) jours à l'Autorité Contractante, sans effet suspensif de son exécution. Toutefois, s'il est constaté des modifications importantes dénaturant l'objectif du marché ou la consistance des travaux, l'Autorité Contractante retournera le programme d'exécution accompagné des réserves à lever dans un délai de quinze (15) jours à compter de sa date de réception.

b. Le Plan de Gestion Environnemental fera ressortir notamment les conditions de choix des sites techniques et de base vie, les conditions d'emprunt de sites d'extraction et les conditions de remise en état des sites de travaux et d'installation.

c. Le cocontractant indiquera dans ce programme les matériels et méthodes qu'il compte utiliser ainsi que les effectifs du personnel qu'il compte employer.

d. L'agrément donné par le chef de service ou le Maître d'Œuvre ne diminue en rien la responsabilité du cocontractant quant aux conséquences dommageables que leur mise en œuvre pourrait avoir tant à l'égard des tiers qu'à l'égard du respect des clauses du marché.

35.2. Projet d'exécution

a. Le dossier des plans d'exécution (calcul et dessins) d'exécution nécessaires à la réalisation de toutes les parties de l'ouvrage devront être soumis au visa du Maître d'Œuvre dans un délai maximum d'un mois avant la date prévue pour le début de réalisation de la partie de l'ouvrage correspondante.

b. Le Maître d'Œuvre disposera d'un délai de quinze (15) jours pour les examiner et faire connaître ses observations. L'entrepreneur disposera alors d'un délai de huit (08) jours pour présenter un nouveau dossier intégrant lesdites observations.

35.3. En cas d'inobservation des délais d'approbation des documents ci-dessus par l'Administration, ceux-ci sont réputés approuvés.

Article36: Organisation et sécurité des chantiers (CCAG Article50)

Le Cocontractant aura la charge de fournir et d'entretenir à ses frais tous dispositifs d'éclairage, de protection, et de gardiennage qui s'avèreront nécessaires à la bonne exécution des travaux ou qui seront exigés par l'ingénieur du marché.

Le chef de service du marché se réserve le droit, à la demande de l'ingénieur de contrôle, sans mise en demeure préalable, et aux frais du cocontractant, de prendre toutes mesures utiles sans que cette intervention dégage la responsabilité du cocontractant. Dans tous les cas, le cocontractant veillera au respect scrupuleux des mesures et aux conditions de sécurité qui doivent prévaloir dans tout le périmètre du chantier.

Article37: Implantation des ouvrages (CCAG Article52)

Le Maître d'Œuvre notifiera dans un délai de [A préciser] jours suivant la date de notification de l'ordre de service de commencer les travaux, les points et niveaux de base du projet.

Article38: Sous-traitance (CCAG article54) (facultatif)

Après autorisation expresse de l'autorité Contractant, le cocontractant pourra confier à des sous-traitants l'exécution d'une partie des travaux faisant l'objet du présent contrat. Toutefois, cette autorisation n'affranchit pas le cocontractant de ses responsabilités contractuelles. Ils exécuteront leurs parties sous la seule et pleine responsabilité du titulaire du contrat

Article39: Laboratoire de chantier et essais (CCAG Article55)

39.1. Indiquer si nécessaire les modalités de réalisation des essais et études géotechniques prévues dans le CCTP.

39.2. Le Chef de service dispose d'un délai de sept(07) jours pour agréer le personnel et le laboratoire de l'entrepreneur, dès réception de la demande.

Article 40: Journal de chantier (CCAG Article 56 complété)

40.1. Le journal de chantier sera signé contradictoirement par le Maître d'Œuvre ou l'Ingénieur, le cas échéant et le représentant de l'entrepreneur systématiquement tous les jours.

40.2. C'est un document contradictoire unique. Ses pages sont numérotées et visées. Aucune page ne doit être enlevée. Les parties raturées ou annulées sont signalées en marge pour validation.

Article 41:Utilisation des explosifs (CCAG Article60) : RAS

Chapitre IV: De la réception

Article42: Réception provisoire (CCAG Article 67)

Avant la réception provisoire, le cocontractant demande par écrit au Maître d'Ouvrage avec copie à l'Autorité contractante, à l'ingénieur et l'organisme payeur et au DDMAP, l'organisation d'une visite technique préalable à la réception.

42.2. Constatation éventuel du repliement des installations de chantier et de la remise en état des lieux.

42.3. La Commission de réception sera composée des membres suivants à titre indicatif:

1	Maître d'Ouvrage ou son Représentant	Président
2	Le Délégué Départemental des Marché Publics de Faro et Déo ou son Représentant.....	observateur
3	Le Chef de Service du Marché ou son Représentant	Membre
5	Le Maître d'œuvre.....	Membre Membre
6	Le Comptable matière	Membre ;
7	L'Ingénieur du Marché	Rapporteur
8	Le Prestataire de Service ou son Représentant dûment mandaté	observateur
9	Toute autre personne désignée à l'initiative du Maître d' Ouvrage en raison de son expertise,	Membre

Le Cocontractant est convoqué à la réception par courrier au moins 03 jours avant la date de la réception.

Pièce n°5 :
Cahier des Clauses Techniques
Particulières (CCTP)

Il est tenu d'y assister ou de s'y faire représenter.

Il assiste à la réception en qualité d'observateur. Son absence équivaut à l'acceptation sans réserve des conclusions de la commission de réception.

La Commission après visite du chantier examine le procès-verbal des opérations préalables à la réception et procède à la réception provisoire des travaux s'il y a lieu.

La visite de réception provisoire fera l'objet du procès-verbal de réception provisoire signé séance tenante par tous les membres de la commission.

Le procès-verbal de réception provisoire précise ou fixe la date d'achèvement des travaux.

Article 43 : Documents à fournir après exécution (CCAG Article 68)

43.1 Le dossier de recollement doit être fourni après la réception provisoire.

Article 44 : Délai de garantie (CCAG Article 70)

La durée de garantie est fixée à douze (12) mois à compter de la date de réception provisoire des travaux.

Article 45 : Réception définitive (CCAG Article 72)

45.1. La réception définitive s'effectuera dans un délai maximal de quinze (15) jours à compter de l'expiration du délai de garantie.

45.2. Le Maître d'Œuvre sera membre de la commission.

45.3. La procédure de réception est la même que celle de la réception provisoire.

Chapitre V : Dispositions diverses

Article 46 : Résiliation de la Lettre Commande (CCAG Article 74)

La lettre commande peut-être résiliée comme prévu aux articles 169, 180 et 181 du décret no 2018/366 du 20 juin 2018 et également dans les conditions stipulées aux articles 74, 75 et 76 du CCAG, notamment dans l'un des cas de :

- Retard de plus de quinze (15) jours calendaires dans l'exécution d'un ordre de service ou arrêt injustifié des travaux de plus de sept (07) jours calendaires ;
- Retard dans les travaux entraînant des pénalités au-delà de 10% du montant des travaux ;
- Refus de la reprise des travaux mal exécutés ;
- Défaillance du cocontractant ;
- Non-paiement persistant des prestations.

Article 47 : Cas de force majeure (CCAG article 75)

Dans le cas où le Cocontractant invoquerait le cas de force majeure, les seuils en deçà des quels aucune réclamation ne sera admise sont :

- pluie : 200 millimètres en 24 heures ;
- vent : 40 mètres par seconde ;
- crue : la crue de fréquence décennale.

Article 48 : Différends et litiges (CCAG article 79)

Les différends ou litiges nés de l'exécution du présent marché peuvent faire l'objet d'un règlement à l'amiable.

Lorsqu'aucune solution amiable ne peut être apportée au différend, celui-ci est porté devant la juridiction camerounaise compétente.

Article 49 : Edition et diffusion du présent marché

Quinze (15) exemplaires du présent marché seront édités par les soins du Cocontractant et fournis au chef de service.

Article 50 et dernier : Entrée en vigueur du marché

Le présent marché ne deviendra définitif qu'après sa signature par l'Autorité Contractante. Il entrera en vigueur dès sa notification au Cocontractant par ce dernier.

Pièce n°5 :
Cahier des Clauses Techniques
Particulières (CCTP)

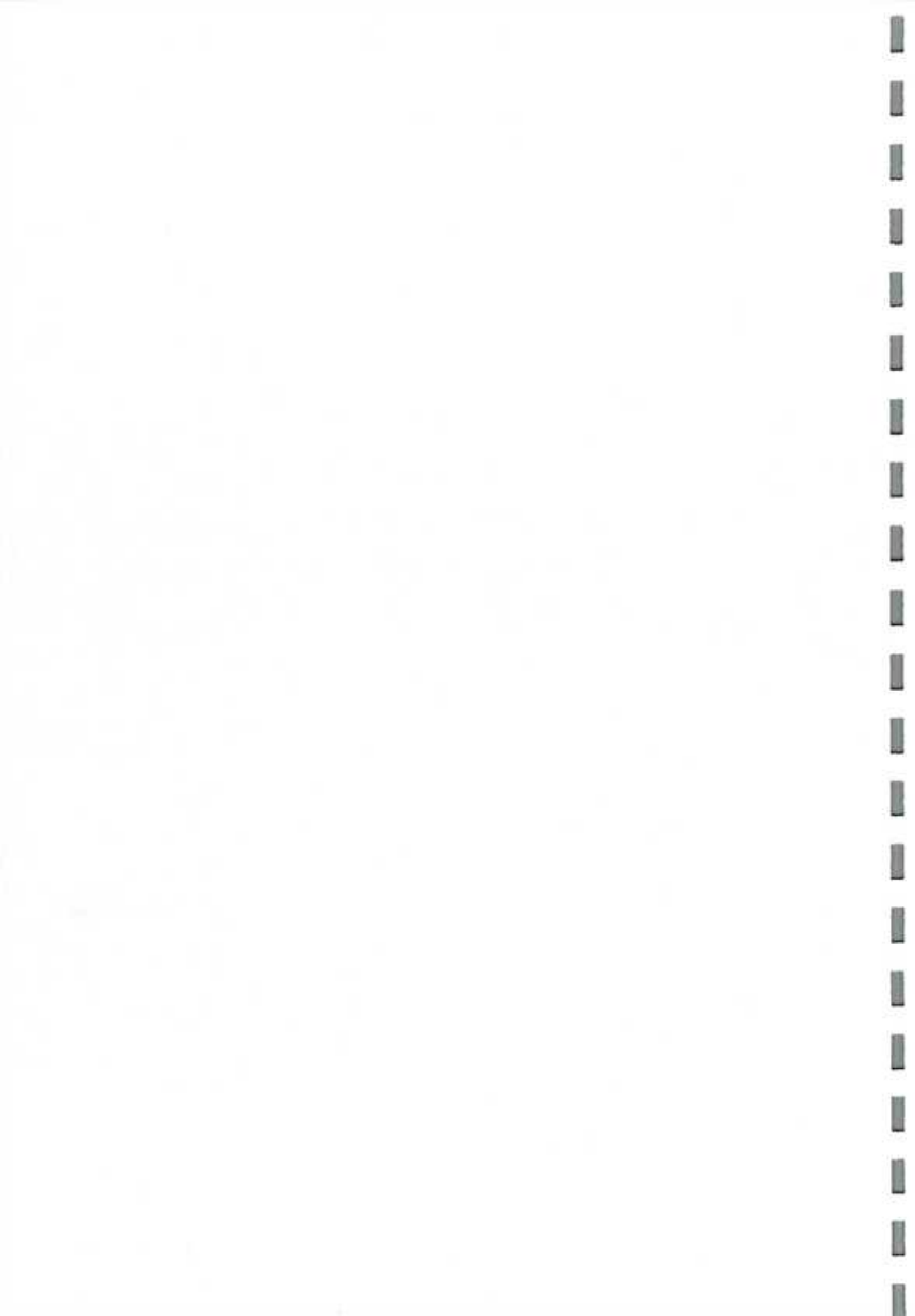

**DEVIS DESCRIPTIF TECHNIQUE DES
TRAVAUX DE CONSTRUCTION DES BATIMENTS(CCTP).**

CHAPITRE I : DISPOSITIONS GENERALES

Article 01 : DESCRIPTION DES TRAVAUX

Le présent Appel d'Offres ouvert a pour objet l'exécution de : les travaux de construction de six hangars de boucherie en six (06) lots, lots, dans la commune de Tignière département de Faro Et Deo région de l'Adamaoua. Lot 1 : Construction d'un hangar de boucherie à Doualayel ; Lot 2 : Construction d'un hangar de boucherie à Garbaya Djiré ; Lot 3 : Construction d'un hangar de boucherie à Garbaya Yelwa ; Lot 4 : Construction d'un hangar de boucherie à Sadeck ; Lot 5 : Construction d'un hangar de boucherie à Wouldé ; Lot 6 : Construction d'un hangar de boucherie à Ngaountéré.

Article 02 : OBLIGATIONS GENERALES DE L'ATTRIBUTAIRE

L'attributaire devra exécuter les travaux en se conformant aux dispositions techniques particulières.

Les missions de contrôle seront assurées par le Maître d'Œuvre, ce contrôle portera notamment sur les points suivants :

a) Contrôle technique :

Avant l'exécution des travaux

- Examen des dépositions générales proposées par l'attributaire concernant les installations de chantier, le programme d'exécution et les sous-traitants éventuels ;
- Vérification des métrés établis par l'attributaire ;
- Vérification des plans d'exécution pour approbation, clauses techniques et tous documents relatifs aux modifications qui seront nécessaires pour la bonne exécution des travaux.
- Réception du matériel et des équipements requis pour la bonne exécution des prestations ;
- Contrôle de la mise en place des activités de sensibilisation des populations bénéficiaires.

Pendant ou après l'exécution des travaux

- Contrôle des caractéristiques des matériaux utilisés et leur conformité avec les normes prescrites : enrochement, fers, agrégats pour béton, moules à buses, etc.
- Contrôle de l'exécution des travaux en particulier :
 - Le nettoyage et entretien de l'aire de l'ouvrage à savoir le désherbage et le débroussaillage, l'abattage d'arbres éventuel ;
 - La réparation, la remise en forme de la plate-forme des accès de l'ouvrage
 - Les travaux de terrassement pour les autres ouvrages ;
 - Les travaux de béton armé, béton ordinaire, maçonnerie et autres ;

b) Contrôle environnemental

Ce contrôle consistera à vérifier que l'attributaire exécute tous les travaux spécifiés dans le CCTP et plus généralement dans le DAO conformément aux clauses de protection de l'environnement ou lois et directives ministérielles visées dans le CCAP.

Article 03: MISE EN PLACE DES MOYENS EN PERSONNEL ET EN MATERIELS

Pour assurer la parfaite exécution des travaux, l'attributaire mettra en place des équipes composées chacune comme suit à titre indicatif :

- Un technicien expérimenté, de formation Génie Civil, travaux publics ou Génie Rural, ayant plus de cinq ans d'expérience et qui sera en outre chargé du suivi administratif, technique et financier des travaux. Il sera le correspondant du Maître d'Œuvre ;
- Un chef de chantier par chantier ayant le rôle de contrôleur des travaux, justifiant d'au moins trois ans d'expérience dans l'exécution de travaux de bâtiment, travaux publics ;
- Personnel spécialisé : maçon, ferrailleurs, topographes, ouvriers spécialisés, des animateurs.

Article 04: DEMARRAGE ET DUREE DES TRAVAUX

La durée des travaux est de **Trois mois (03) mois**. Les délais commenceront dès la notification par le Maître d'Œuvre de l'ordre de service de commencer les travaux.

Article 05: REMISE DE RAPPORT

L'attributaire établira un rapport pour chacun des ouvrages, comportant notamment :

- Le récapitulatif de la chronologie du déroulement des travaux
- Les plans des ouvrages
- La description des conditions d'exécution des travaux
- Les éventuelles propositions techniques
- Le degré de compréhension des usagers des ouvrages et des membres des comités de Gestion chargés d'assurer le fonctionnement et l'entretien de l'ouvrage.

Le plan de recollement devra être remis dans un délai de 15 jours avant la date de réception provisoire des travaux.

Chaque plan de recollement sera remis en 3 (trois) exemplaires.

Si dans un délai d'un mois après la remise du rapport final, Maître d'Ouvrage n'a pas notifié ses observations à l'attributaire, le rapport est réputé définitivement approuvé.

CHAPITRE II : CLAUSES TECHNIQUES

Le présent devis descriptif technique a pour but de définir la consistance des travaux de construction d'une tribune a la place des fêtes de Kontcha.

Il précise la qualité des matériaux et le mode d'exécution dans les règles de l'Art conformément aux documents constitutifs de la Lettre-Commande.

Description des prestations

Les principales prestations retenues pour cette réalisation sont les suivantes :

LOT 100 TRAVAUX PREPARATOIRES ET ETUDES

- 101 Etudes, installation de chantier
- 102 Implantation de l'ouvrage

LOT 200 TERRASSEMENT

- 201 Fouilles linéaires
- 202 Fouilles en rigoles et puits
- 203 Remblai de terre

LOT 300 FONDATION

- 301 Béton de propreté
- 302 Agglos de 20x20x40
- 303 Béton armé pour semelles poteaux, amorces et longrines dosé à 350 kg/m³
- 304 Béton armé pour deux rampes pour handicapés et trois escaliers d'accès dosé à 350 kg/m³
- 305 Dallage en béton armé en fer de 6, maille de 30x30 ép 8 cm

LOT 400 MACONNERIES ET ELEVATIONS

- 401 Agglomérés de 15x20x40
- 402 Béton armé pour poteaux, chaînage dosé à 350 kg/m³

LOT 500 CHARPENTE-COUVERTURE-PLAFOND

- 501 F/P des fermes en bastaing 3/15
- 502 F/P des pannes et raidisseurs des fermes traités au xylamon
- 503 F/P des tôles bac alu 6/10ème
- 504 Planche de rive
- 505 F/P des plafonds interne en tôle lisse y/c solivage
- 506 F/P plafond en tôle externe en tôle lisse
- 507 Tôle faitière de 50 cm de large
- 508 Rive pignon en alu

LOT 600 REVETEMENTS

- 601 Exécution des enduits verticaux
- 602 Dallage devant le mur de la façade
- 603 Chape lissé dosé 400 kg/m³

LOT 700 MENUISERIE METALLIQUE

- 701 Portillon métallique
- 702 F/P des tubes métalliques ronds de Ø 100 mm y/c toutes sujétions
- 703 Seuil au nez de chaque marche

LOT 800 ELECTRICITE

- 801 Tube flexibles orange
- 802 Câble VGV 1,5 mm² en plafond
- 803 Fil TH 2,5mm²
- 804 Réglettes de 120
- 805 Interrupteur et prises de courant encastrées
- 806 Attaches, dominos, boîtiers, boîtes de dérivation, toutes sujétions sécurités, raccordement au réseau existant

LOT 900 PEINTURE

- 901 Plafond pantax 800
- 902 Pantax 1300 pour mur extérieur et intérieur, sous bassement et poteaux après impression à la chaux
- 903 Menuiseries métalliques, sous bassement en peinture à huile glycérophthalique

LOT 1000 VOIRIE ET RESEAUX DIVERSES

- 1001 Caniveau de section 30x40
- 1002 Dallage des alentours du bâtiment
- 1003 Construction d'un bloc latrine à trois compartiments

Documents de références

Dans l'étude et l'exécution de leur Lettre-Commande, les soumissionnaires devront tenir compte de :

- textes législatifs et réglementaires (lois ordonnances, décrets, arrêtés)
- documents techniques unifiés (cahiers des charges, cahier des clauses spéciales, règle de calcul)
- normes françaises homologuées par l'AFNOR
- règlements et normes de sécurité relatifs à la protection du public
- agréments, avis techniques et recommandations du CSTB applicables aux travaux relatifs au présent Appel d'Offres en vigueur à la date de signature de la présente Lettre-Commande

NB : les documents sus indiqués ne sont pas joints matériellement aux documents d'Appel d'Offres, ne seront pas joints à la Lettre-commande et ne seront pas signés par les parties contractantes qui cependant reconnaissent en avoir parfaite connaissance.

L'adjudicataire exécutera les travaux sous le contrôle de la Commune, de l'Ingénieur de la Lettre-Commande et du Maître d'Œuvre. Il a l'obligation de tenir informé l'Ingénieur de l'avancement des travaux et de toute difficulté rencontrée dans l'exécution de ses missions.

Il tiendra par ailleurs un journal de chantier où seront consignées toutes les observations.

Dans ce journal il devra également répertorier tous les événements pouvant influencer sur le déroulement des travaux, tels ceux relatifs aux conditions climatiques.

Ce journal deviendra la propriété du Maître d'Ouvrage à qui il sera remis à la réception définitive des travaux.

Pour exercer le contrôle général des travaux, l'ingénieur pourra effectuer des visites de chantier régulièrement et inopinément. Le présent devis descriptif a pour but de présenter les prescriptions techniques nécessaires à la meilleure mise en œuvre des travaux de construction de construction d'une tribune à la place de fêtes de Kontcha.

Toute entreprise adjudicataire devra suivre ce devis descriptif dans le strict respect des règles de l'Art et des normes prescrites dans le DTU, la norme AFNOR...

Article 06: QUALITE ET PREPARATION DES MATERIAUX

Tous les matériaux employés et toutes les fournitures devront être de première qualité et mise en œuvre dans les règles de l'art, avec le plus grand soin.

Ils devront répondre aux spécifications générales et aux cahiers des prescriptions techniques générales édités par le CSTB.

Référence des produits manufacturés

Le Co-contractant est tenu de fournir toutes justifications, factures et références des produits manufacturés qu'il emploiera.

Fourniture équivalente

Dans le cas des matériaux cités en référence dans le devis descriptif, si l'emploi de matériaux ou fournitures équivalentes est autorisé, ceux-ci devront être de qualité au moins égale ou supérieure et toutes justifications pourront être demandées avant emploi au Co-contractant.

SABLE

Tous les sables fournis par l'attributaire ou mis à sa disposition seront agréés par l'ingénieur de contrôle. La granulométrie sera comprise entre 0.80 mm et 2.5 mm pour les mortiers et chapes entre 0.16 mm et 5 mm pour les ouvrages en béton.

GRAVILLONS

Tous les gravillons fournis par l'attributaire ou mis à sa disposition seront agréés par l'Ingénieur de Contrôle.

Ces gravillons destinés à la confection des bétons seront des matériaux homogènes naturels ou concassés. Les graviers doivent avoir été débarrassés de leurs pellicules par soufflage ou par lavage.

EAU DE GÂCHAGE

L'attributaire doit se procurer à ses frais l'eau de gâchage pour la confection des bétons. Elle peut, en général, provenir de points d'eau à proximité des travaux ou des rivières, pourvu que sa qualité réponde aux conditions stipulées ci-dessous. A défaut, l'eau provient d'autres sources (forages, puits, etc.)

L'eau de gâchage doit être propre, non salée, pratiquement exempte de matières en suspension et de sels minéraux dissous, notamment de sulfates et de chlorures. L'emploi d'eau de marais ou de tourbière est interdit.

LIANTS

Les ciments utilisés pour les bétons et mortiers doivent satisfaire aux conditions générales imposées par la réglementation en vigueur. Ils sont de type, CPJ 35 et ne devront présenter aucune trace d'humidité. Le stockage sur le chantier sera à cet effet réalisé sur un plancher sec et ventilé.

ARMATURES

Les armatures pour le béton armé seront en acier doux et acier à adhérence conforme aux prescriptions des règles BAEL 91. Elles doivent être parfaitement propre sans aucune trace de rouille, non adhérence de peinture ou graisse.

Elles seront façonnées et mises en œuvre conformément au plan de ferrailage soumis par l'attributaire à l'approbation de Maître d'œuvre avant le début des travaux.

LE BOIS

Le bois retenu pour la confection des ouvrages et coffrages sera exempt de toutes traces de pourriture, échauffure, nœuds vicieux, fentes d'abattage, ou de rouille.

COFFRAGES

Les coffrages seront simples et robustes. Ils devront supporter sans déformation appréciable de poids et la poussée du béton, les effets de vibration et le poids des hommes employés lors de la mise en œuvre. L'étanchéité des coffrages sera suffisante pour que l'excès d'eau ne puisse entraîner le ciment.

EXIGENCES TECHNIQUES

L'entreprise est tenue de respecter les réglementations en vigueur vis à vis de la sécurité incendie, de l'isolation thermique, de l'isolation acoustique et de la ventilation, même si les dispositions ne sont pas prévues sur les plans et dans les pièces écrites.

Il est à noter que tous les travaux qu'il aura effectués ou à modifier suite aux modifications réglementaires seront à la charge du Co-contractant.

Sécurité incendie

Application des textes en vigueur relatifs à la protection des risques d'incendie et de panique dans les établissements recevant du public.

Classification de l'établissement : ERP 5^e catégorie

Comportement au feu des éléments de construction

SF : stable au feu

PF : pare flamme

CF : coupe feu

Éléments porteurs du gros œuvre ST ½ h

Plancher CF 1h

Cloisons intérieures de distribution PF ½ h

L'emploi des matériaux qui peuvent s'enflammer rapidement sera à éviter.

Désenfumage

Tous les locaux de dégagements ou le public aura accès sont désenfumés en cas d'incendie par des ouvertures communiquant directement avec l'extérieur.

Moyens de secours

Des consignes d'incendie seront affichées dans le couloir et indiqueront la conduite à tenir en cas de feu...

CHAPITRE III : MODE D'EXECUTION DES TRAVAUX

Article 07 : INSTALLATION DE CHANTIER

Les travaux d'installation de chantier seront à la charge de l'entreprise bénéficiaire de la Lettre-Commande. Ils comprendront :

- La réalisation des voies d'accès et des plates formes des installations de chantier (implantation des bâtiments, etc.), les aires de stockage des matériaux et de stationnement des engins et véhicules y compris les revêtements indispensables et leur entretien.
- Un panneau d'indication et panneau d'annonce de chantier ;
- L'édification d'un local de magasin et bureau équipé d'une table et des chaises où le cahier de chantier et les pièces graphiques seront disponibles en permanence.
- La fourniture de l'eau et le gardiennage ;
- Toutes autres dispositions pour le bon fonctionnement du chantier
- L'amenée et le repliement de tout matériel nécessaire au chantier ;
- Le démontage et repliement des installations
- Leur déplacement éventuel ;
- La réalisation et l'entretien des aires d'installation et d'exécution du chantier ;
- La mise en place des moyens indispensables pour assurer la sécurité du personnel et des usagers, en particulier la signalisation de chantier,
- La remise en état des lieux après exécution des travaux

Le projet d'installation de chantier devra donner toutes les précisions sur les points suivants :

- En outre l'installation comprend la mobilisation effective du personnel d'encadrement notamment le conducteur des travaux et les chefs de chantiers.

Signalisation, sécurité, divers

L'attributaire prévoira de mettre en place la signalisation temporaire indispensable au respect de la sécurité des usagers et du personnel de l'entreprise. La description de ces dispositifs fera partie du programme d'exécution à fournir par l'attributaire en début de chantier.

Article 08 : TRAVAUX DE CHANTIER

I- Projets d'exécution :

Il comprend :

- Les paramètres, les hypothèses et le dimensionnement des éléments de structures permettant d'apprécier les sections et le ferrailage desdits éléments ;
- Les paramètres, les hypothèses et le dimensionnement des éléments d'électricité ;
- La topographie et la climatologie de la zone du projet ;
- Les hypothèses de calcul des éléments en béton armé ;

- Les plans d'exécution signés par les personnes compétentes (terrassement, ferrailage, électricité, climatisation etc...);
- L'organisation du chantier.

Connaissance des terrains

Le Co-contractant est censé avoir parfaite connaissance de la nature et de la consistance des terrains en place. Aucune réclamation ne sera acceptée en cours de travaux ; les différences de nature de terrain rencontrées en cours d'exécution n'entraîneront aucun supplément de prix.

Acceptation des aléas du terrain

Le Co-contractant est censé avoir accepté toutes les difficultés qu'il pourra rencontrer du fait de la configuration des lieux, de la nature des sols, des maçonneries des massifs subsistants dans le terrain.

En outre le Co-contractant devra s'assurer de la présence des emplacements des anciens réseaux : téléphone, eau, électricité ou autre qui pourraient subsister dans le terrain. Il ne devra donc déposer aucun compteur ou aucune canalisation existante sans avertir le Maître d'œuvre de leur présence.

Le Co-contractant sera chargé d'effectuer toutes démarches utiles auprès des services publics en vue d'obtenir leur accord pour l'enlèvement de ces réseaux.

Reconnaissance des mitoyens

Avant tout affouillement contre une construction existante et avant tout travail de reprise en sous œuvre, le Co-contractant devra s'assurer de la stabilité des ouvrages existants et fixer tous témoins nécessaires.

Il aura en outre à sa charge de faire effectuer un constat des mitoyens par un huissier qui joindra à son rapport des photocopies de ces mitoyens.

Reconnaissance des lieux

Le terrain sera pris par l'entreprise dans l'état où il se trouve. L'entreprise est donc censée avoir appréciée toutes les difficultés qu'elle pourra rencontrer du fait de la configuration des lieux, de la nature des sols, des constructions voisines, etc...

Clôture de chantier

Des palissades de clôture de chantier seront mises en place en temps voulu par les soins de l'entreprise pendant la durée des travaux. L'entreprise devra en assurer l'entretien.

Les sorties et accès du chantier seront à signaler et à baliser suivant les règlements en vigueur et les demandes des Services Publics et du Maître d'œuvre.

Plan d'exécution

Le Co-contractant devra établir un ensemble complet de plans d'exécution (plan généraux, plans de coffrage, de ferrailage, de forme de pente, de cloisonnement, etc...) et tous les plans demandés éventuellement par le Maître d'œuvre en cours des travaux.

Ces plans devront être soumis suffisamment à l'avance, à l'agrément du Maître d'œuvre. Cet agrément ne diminuera en rien la responsabilité de l'entreprise.

Avant la réception, l'entreprise remettra au Maître d'Ouvrage un (01) contre calque et trois (03) tirages des plans conformes à l'exécution.

- Fondations

Les semelles de béton armé seront coulées sur 5 cm de gros béton. Elles seront coulées à pleines fouilles à l'exécution de tout coffrage des bords de semelles. La mise en œuvre du béton de propreté devra suivre immédiatement à la fin du décapage de manière à éviter une décompression superficielle de terrain.

- Dallage du sol :

Les dallages seront exécutés sur un terre-plein nivelé et parfaitement pilonné. Constitution d'une fondation drainante et soigneusement damée.

L'isolation contre l'humidité sera réalisée par une feuille de polyane placée directement sous la sous couche en béton avec relevé périphérique. Exécution d'une sous-couche en béton armé par un treillis soudé médian. Epaisseur suivant les charges à supporter. Le sol recevra un dallage en béton ordinaire avec treillis soudés dosé à 350 kg/m³ de 10 cm d'épaisseur.

- Rampes d'accès pour personnes handicapées : Les rampes d'accès pour les personnes handicapées seront béton armé dosé à 350 kg/m³ d'épaisseur 25 cm.

MACONNERIE - ELEVATION

Les murs porteurs seront montés en agglos de ciment creux 15x20x40 suivant les indications des plans. Ces agglos doivent répondre à toutes les normes réglementaires. Si ces derniers sont transmis par l'attributaire, ils doivent obtenir l'approbation de l'ingénieur contrôle

o **Couche d'accrochage ou gobetage**

Le dosage du gobetis sera de 350 kg/m³, le mortier sera gâché de manière à obtenir une bonne maniabilité. Le gobetis de 1 cm d'épaisseur devra couvrir sans surcharge la surface à enduire.

o **La deuxième couche**

Elle sera exécutée sur la couche d'accrochage après un délai de trois jours. La capacité de cette couche sera obtenue par serrage très énergique et uniforme du mortier à la taloche. L'état de surface doit être rugueux et obtenu par passage d'une règle. L'épaisseur sera de l'ordre de 1.0 cm.

o **Couche de finition**

D'une épaisseur de l'ordre de 0.5 cm la couche de finition devra être exécutée après un minimum de 8 jours après la deuxième couche.

3- Joint secs :

Toutes les fois que les maçonneries seront à cheval sur un joint de dilatation, un joint sec sera tiré au fer afin de laisser une arrête propre.

4- Chape :

D'une épaisseur de 4 cm elle sera incorporée au dallage, réalisée avec un mortier de gros sable dosé à 400 kg/m³. Finition lissage à la barbotine de ciment.

5- Joint secs :

Toutes les fois que les maçonneries seront à cheval sur un joint de dilatation, un joint sec sera tiré au fer afin de laisser une arrête propre

CHARPENTE - COUVERTURE

Consistance des travaux

1- Charpente :

Fermes :

Les fermes seront exécutées avec du bois dur traité au xylophène ou carbonyle section 3x15. L'entrait et l'arbalétrier seront doublés. Les assemblages se feront par clouage

Pannes :

Elles seront en bois dur traité au carbonyle, section 8x8 et fixées sur les fermes par les cavaliers en acier diamètre 6, sur les pignons et les murs de séparation, elles seront fixées par des aciers diamètre de 6

2- Couverture :

Elle sera réalisée en tôle bac alu zinc tac 6/10^{mm} fixée sur les pannes par des tires fonds de 8x80 avec accessoires

- Le faitage sera relevé et couvert avec des tôles faitières de 50
- Les pignons recevront des rives en aluminium ou seront en acrotère
- Les eaux des pluies seront recueillies dans un chéneau métallique et s'écouleront dans des descentes d'eaux pluviales.

3- Planche de rive :

Sur façade avant et arrière

La planche de rive utilisée aura 30 cm de large et 3 cm d'épaisseur. Elle sera en bois dur traité.

4- Plafond

Le plafonnage sera réalisé en contre-plaqué trié et traité, de 4 mm d'épaisseur. Les panneaux seront en double module de 60 cm x 120 cm fixés sur le solivage en lattes de 4 cm x 8 cm ; ils seront isolés les uns des autres par un joint creux de 5 mm

- Couvre-joints périphérique tant à l'intérieur qu'à l'extérieur
- Trappe de visite à pourvoir à des endroits facilement accessibles
- Trous de ventilation perforés sur des plaques extérieures au droit de chaque pièce.

Règlement à observer

Lors de la réalisation des ouvrages faisant l'objet du devis descriptif, l'entreprise devra se conformer aux lois règlements, normes en vigueur au moment de l'exécution des travaux notamment :

- DTU N°30 : travaux de charpente et escaliers en bois
- DTU N°40,42 : Couverture par grands éléments de feuilles et bandes en aluminium
- Norme NF P 21.202 : règle de calcul et exécution des assemblages
- Règles CB 71 : règles de calcul et de conception des charpentes en bois.

MENUISERIE METALLIQUE

1- Portes métallique

Portes suivant des plans spécifiques à grille de 1m de haut

2- Seuils :

Pour l'arrêt de la chape au niveau de l'estrade ET Alentours, ils seront en :
Cornière de 30 avec queue de carpe tous les 50 cm

3- Grilles

Les grilles seront en tube métallique forgé suivant les plans spécifiques.

Règlements à observer

- Cahier N° 173 du CSTB menuiserie bois
- DTU N°361 : travaux de menuiserie bois ainsi que toutes les normes
- DTU N°39.1 : travaux de vitrerie
- DTU N°39.4 : Travaux de miroiterie et vitrage en verre épais
- DTU N° 39.5 : prescriptions provisoires pour l'utilisation du verre à vitre

ELECTRICITE

1- Fourreautage

En tube iso range de diamètre 16 mm encastré dans la maçonnerie.

2- Câblerie :

Les câbles seront en VGV ou – en TH. En règle générale on prendra les sections suivantes :

-1.5 mm² pour les circuits d'éclairage

-2.5 mm² pour les circuits des prises.

Chaque circuit comprendra un maximum de 08 appareils et sera protégé par des fusibles de 10A pour circuits d'éclairage et de 16A pour les circuits des prises.

PEINTURE :

Les travaux de peinture comprendront toutes sujétions d'égrenage, de ponçage et de rebouchage à l'enduit de peinture

-Murs intérieurs : pantex 800

- Murs extérieurs: pantex 1300

- Menuiseries métalliques, sous bassement : Peinture à huile glycérophthalique

Règlements à observer

- DTU N°59 : travaux de peinture et nettoyage
- DTU N°81 : ravalement et peinture
- DTU N°39.4 : Travaux de miroiterie et vitrage en verre épais
- Spécifications des produits de peinture et méthode d'essai à L'UNP

NB : L'attributaire tiendra compte des erreurs ou omissions qui résulteraient de l'exploitation des différents documents constitutifs de la Lettre-Commande.

Pièce n°6 :
Cadre du bordereau des prix unitaires

NOTA BENE : LE SOUMISSIONNAIRE EST TENU DE REMPLIR TOUT LE BORDEREAU DE PRIX UNITAIRES

BORDEREAU DES PRIX UNITAIRES RELATIF AUX TRAVAUX DE CONSTRUCTION D'UN HANGAR DE BOUCHERIE A DOUALAYEL (LOT I).

N°	DESIGNATIONS	U	PRIX UNITAIRE EN CHIFFRE	PRIX EN LETTRE
I. TRAVAUX PRÉPARATOIRES - ÉTUDES				
1.1	Études (Projet d'exécution, Plan de recollement)	FF		
1.2	Débroussaillage, nettoyage, mise à jour chantier.	FF		
1.3	Installation du chantier y compris amené et repli	FF		
1.4	Implantation de l'ouvrage à construire	FF		
SOUS- TOTAL I				
II. TERRASSEMENT				
2.1	Fouilles linéaires	m ³		
2.1	Fouilles ponctuelles	m ³		
2.2	Remblai de terre	m ³		
SOUS- TOTAL II				
III. FONDATIONS				
3.1	Béton de propreté ép. 5cm dosé à 200kg/m ³	m ³		
3.2	Agglos de 20*20*40 bourrés	m ²		
3.3	Béton armé pour semelles, poteaux, amorce et longrine dosé à 350kg/m ³	m ³		
3.4	Dallage en béton ordinaire ferrailé avec les fers croisés de ø 6mm dosé à 300kg/m ³	m ³		
SOUS- TOTAL LOT III				
IV. ÉLÉVATION				
4.1	Agglos de 15*20*40 bourrés	m ²		
4.2	Béton armé pour poteaux, chaînage et poutres dosé à 350kg/m ³	m ³		
4.3	Fosse de nettoyage	ff		
SOUS- TOTAL IV				
V. CHARPENTE- COUVERTURE -PLAFOND				
5.1	Fourniture et pose des fermes en bastaings 3/15 traité au xylamon	U		
5.2	Fourniture et pose des pannes et raidisseur des fermes traité au xylamon	m ³		
5.3	Couverture tôle bac prélaquée colorée 0,35 y compris toute sujétion de pose	m ²		
5.4	Planche de rive	ml		
5.5	Fourniture et pose du plafond en contre plaque ép. 5 mm y compris solivage	m ²		
5.6	Fourniture et pose du plafond en tôle lisse autour du bâtiment y compris solivage	m ²		
5.7	Tôles faitières de 50cm de large	ml		
5.8	Fourniture et pose des rives pignon en tôle bac	m ²		
SOUS- TOTAL V				
VI. REVÊTEMENTS				
6.1	Exécution des enduits verticaux	m ²		

6.2	Chape lissé dosé à 400 kg/m ³	m ²		
	SOUS- TOTAL VI			
	VII. MENUISERIE METALLIQUE			
7.1	Portillon métallique	U		
7.2	Fourniture et pose des tubes métalliques ronds de ø 50 mm y compris toutes sujétions	ml		
7.3	Seuils au nez de chaque marche	ml		
	SOUS- TOTAL VII			
	VIII. ELECTRICITE			
8.1	Tube flexible orange	Rleau		
8.2	Câble VGV 1,5 mm ² en plafond	Rleau		
8.3	Fil TH 2,5 mm ²	U		
8.4	Réglette de 120	U		
8.5	Interrupteurs et prise de courant encastrés	U		
8.6	Attaches, dominos, boîtiers, boîtes de dérivation, toutes sujétions sécurité, raccordement avec le réseau existant dans l'établissement	Ens		
	SOUS- TOTAL 800			
	IX. PEINTURE - VITRERIE			
9.1	Pantex 800 en deux couches pour plafond après impression	m ²		
9.2	Pantex 1300 en deux couches pour murs extérieur, soubassement, poteaux et intérieurs après impression	m ²		
9.3	Peinture à huile pour menuiserie métallique, menuiserie bois et planche de rive	m ²		
	SOUS- TOTAL IX			
	X. VRD			
10.1	Caniveaux tout autour du bâtiment	ml		
10.2	Dallage des alentours du bâtiment	m ²		
10.3	Construction d'un mat de drapeau	ff		
10.4	Rampe pour handicapés section 25x3,00	ff		
	SOUS- TOTAL X			

BORDEREAU DES PRIX UNITAIRES RELATIF AUX TRAVAUX DE CONSTRUCTION D'UN HANGAR DE BOUCHERIE (identiques pour les lots) :

Lot 2 : Construction d'un hangar de boucherie à Garbaya Djiré ; Lot 3 : Construction d'un hangar de boucherie à Garbaya Yelwa Lot 4 : Construction d'un hangar de boucherie à Sadeck ; Lot 5 : Construction d'un hangar de boucherie à Wouddé ; Lot 6 : Construction d'un hangar de boucherie à Ngaountéré

N°	DESIGNATIONS	U	QUANTITES	PRIX UNITAIRE EN CHIFFRE	PRIX EN LETTRE
1	Lot N°1: Travaux préliminaire-Terrassement				
1.1	Installation de chantier, amené et repli, projet d'exécution et plan de récolement	ff			
1.2	Fouilles en puits	m ³			
1.3	Fouilles en rigole	m ³			
1.4	Remblais des fouilles	m ³			

	Total Fouilles			
2	Lot N° 2: Fondations			
2.1	Béton de propreté dosé à 150 kg/m3	m3		
2.2	Béton armé de semelle dosé à 350 kg/m3	m3		
2.3	Béton armé pour amorces poteaux dosé à 350 kg/m3	m3		
2.4	Agglomérés pleins de 20 cm d'épaisseur	m²		
2.5	Longrine en béton armé dosé à 350 kg/m3	m3		
	Total Fondations			
3	Lot N° 3: Béton armé en élévation			
3.1	Dallage dosé à 350 kg/m3 y/c chape bouchardée	m²		
3.2	Béton armé pour poteaux dosé à 350 kg/m3	m3		
3.3	Béton armé pour poutres dosé à 350 kg/m3	m3		
3.4	Béton armé pour chaînage, linteaux dosé à 300kg/m3	m3		
	Total Béton armé en élévation			
4	Lot No 4: Maçonnerie			
4.1	Murs en agglos creux de 15	m²		
4.2	Murs en agglos creux de 10	m²		
4.3	Fosse de nettoyage	ff		
	Total Maçonnerie			
5	Lot No 5: Enduits, Chapes et divers			
5.1	Enduits sur murs extérieurs	m²		
5.2	Enduits sur murs intérieurs	m²		
5.4	Paillasse en béton armé dosé à 350kg/m3	m3		
	Total Enduits, Chapes et divers			
6	Lot No 6: Faux plafonds			
6.1	Faux plafond en contre-plaqué vernis et toute sujétion pour magasin, bureau et salle d'eau	m²		
	Total Faux plafonds			
7	Lot No 7: Charpente -Couverture			
7.1	Bois de charpente dur traité au Xylamon	m3		
7.2	Planche et tôles de rive	ml		
7.3	Couverture tôle bac prélaquée colorée 0,35 y compris toute sujétion de pose	m²		
	Total Charpente -Couverture			
8	Lot No 8: Menuiserie bois			
8.1	Fenêtre châssis naco (1,2 x 1,5) y compris grilles métalliques anti vol et toile moustiquaire	u		
	Total menuiserie bois			
9	Lot No 9 : Menuiserie Métallique			

9.1	Porte métallique pleine 0,8x2,20 y compris serrurerie	u			
9.2	Porte métallique à deux battants 1,8x2,2	u			
	Total Menuiserie Métallique				
10	Lot No 10 : Peinture				
10.1	Peinture sur murs extérieurs	m ²			
10.2	Peinture sur murs intérieurs	m ²			
	Total Peinture				
11	Lot No 11 : Electricité				
11.1	Distribution- Alimentation - Prises - Equipements				
11.1.1	Câblage, Coffrets et tableaux	ens			
11.1.2	Interrupteur va et vient allumage étanche y compris fourreautage et câblage	u			
11.1.3	Interrupteur simple allumage y compris fourreautage et câblage	u			
11.1.4	Prises de courant 2P+T 16A étanches y compris fourreautage et câblage	u			
	Total Distribution- Alimentation - Prises - Equipements				
11.2	Eclairage				
11.2.1	Réglettes LEGRAND 120 y compris fourreautage et câblage	u			
11.2.2	Lampes MAF 250 w étanches à l'extérieur du bâtiment y compris fourreautage et câblage	u			
	Total Eclairage				
	TOTAL ELECTRICITE				

Pièces n°07 :
Cadre du détail quantitatif et estimatif

**DEVIS QUANTITATIF ET ESTIMATIF DES TRAVAUX DE CONSTRUCTION D'UN HANGAR
DE BOUCHERIE A DOUALAYEL (LOT 1),**

N°	DESIGNATIONS	U	QUANTITES	PRIX UNITAIRE	PRIX TOTAL
I. TRAVAUX PRÉPARATOIRES - ÉTUDES					
1.1	Études (Projet d'exécution, Plan de recollement)	FF	1		
1.2	Débroussaillage, nettoyage, mise à jour chantier.	FF	1		
1.3	Installation du chantier y compris amené et repli	FF	1		
1.4	Implantation de l'ouvrage à construire	FF	1		
SOUS- TOTAL I					
II. TERRASSEMENT					
2.1	Fouilles linéaires	m ³	41,04		
2.1	Fouilles ponctuelles	m ³	8,25		
2.2	Remblai de terre	m ³	177,3		
SOUS- TOTAL II					
III. FONDATIONS					
3.1	Béton de propreté ép. 5cm dosé à 200kg/m ³	m ³	2,05		
3.2	Agglos de 20*20*40 bourrés	m ²	41,04		
3.3	Béton armé pour semelles, poteaux, amorce et longrine dosé à 350kg/m ³	m ³	7,82		
3.4	Dallage en béton ordinaire ferrailé avec les fers croisés de ø 6mm dosé à 300kg/m ³	m ³	17,73		
SOUS- TOTAL LOT III					
IV. ÉLEVATION					
4.1	Agglos de 15*20*40 bourrés	m ²	64,92		
4.2	Béton armé pour poteaux, chaînage et poutres dosé à 350kg/m ³	m ³	5,42		
SOUS- TOTAL IV					
V. CHARPENTE- COUVERTURE -PLAFOND					
5.1	Fourniture et pose des fermes en bastaings 3/15 traité au xylamon	li	7		
5.2	Fourniture et pose des pannes et raidisseur des fermes traité au xylamon	m ²	4,35		
5.3	Couverture tôle bac prélaquée colorée 0,35 y compris toute sujétion de pose	m ²	220,50		
5.4	Planche de rive	ml	72,4		
5.5	Fourniture et pose du plafond en contre plaque ép. 5 mm y compris solivage	m ²	177,3		
5.6	Fourniture et pose du plafond en tôle lisse autours du bâtiment y compris solivage	m ²	36,2		
5.7	Tôles faitières de 50cm de large	ml	34,55		
5.8	Fourniture et pose des rives pignon en tôle bac	m ²	9		

SOUS- TOTAL V			
VI. REVÊTEMENTS			
6.1	Exécution des enduits verticaux	m ²	216,6
6.2	Chape lissé dosé à 400 kg/ m ³	m ³	177,3
SOUS- TOTAL VI			
VII. MENUISERIE MÉTALLIQUE			
7.1	Portillon métallique	U	3
7.2	Fourniture et pose des tubes métalliques ronds de ø 50 mm y compris toutes sujétions	ml	180,3
7.3	Seuils au nez de chaque marche	ml	114,3
SOUS- TOTAL VII			
VIII. ÉLECTRICITÉ			
8.1	Tube flexible orange	Rleau	1
8.2	Câble VGV 1,5 mm ² en plafond	Rleau	1
8.3	Fil TH 2,5 mm ²	U	2
8.4	Réglette de 120	U	10
8.5	Interrupteurs et prise de courant encastrés	U	6
8.6	Attaches, dominos, boîtiers, boîtes de dérivation, toutes sujétions sécurité, raccordement avec le réseau existant dans l'établissement	Ens	1
SOUS- TOTAL 800			
IX. PEINTURE - VITRERIE			
9.1	Pantex 800 en deux couches pour plafond après impression	m ²	64,92
9.2	Pantex 1300 en deux couches pour murs extérieur, soubassement, poteaux et intérieurs après impression	m ²	105,96
9.3	Peinture à huile pour menuiserie métallique, menuiserie bois et planche de rive	m ²	35
SOUS- TOTAL IX			
X. VRD			
10.1	Caniveaux tout autour du bâtiment	ml	68,3
10.2	Dallage des alentours du bâtiment	m ²	54,64
10.3	Construction d'un mat de drapeau	ff	1
10.4	Rampe pour handicapé section 25x3,00	ff	1
SOUS- TOTAL X			
TOTAL GENERAL HTVA			
T.V.A (19,25%)			
I.R (2,2% ou 5.5%)			
NET A MANDATER			
MONTANT TOTAL T.T.C			

Arrêter le présent devis à la somme TTC de : _____ FRANCS CFA

DEVIS QUANTITATIF ET ESTIMATIF DES TRAVAUX DE CONSTRUCTION D'UN HANGAR DE BOUCHERIE (IDENTIQUES POUR LES LOTS) :

Lot 2 : Construction d'un hangar de boucherie à Garbaya Djicé ; Lot 3 : Construction d'un hangar de boucherie à Garbaya Yelwa Lot 4 : Construction d'un hangar de boucherie à Sadeck ; Lot 5 :

Construction d'un hangar de boucherie à Wouldé ; Lot 6 : Construction d'un hangar de boucherie à Ngaountéré

N°	DESIGNATIONS	U	QUANTITES	PRIX UNITAIRE	PRIX TOTAL
1	Lot N°1 : Travaux préliminaire-Terrassement				
1.1	Installation de chantier, amené et repli. projet d'exécution et plan de récolement	ff	1,00		
1.2	Fouilles en puits	m3	20,00		
1.3	Fouilles en rigole	m3	6,00		
1.4	Remblais des fouilles	m3	27,40		
	Total Fouilles				
2	Lot N° 2 : Fondations				
2.1	Béton de propreté dosé à 150 kg/m3	m3	1,60		
2.2	Béton armé de semelle dosé à 350 kg/m3	m3	1,20		
2.3	Béton armé pour amorces poteaux dosé à 350 kg/m3	m3	1,00		
2.4	Agglomérés pleins de 20 cm d'épaisseur	m²	65,00		
2.5	Longrine en béton armé dosé à 350 kg/m3	m3	3,00		
	Total Fondations				
3	Lot N° 3 : Béton armé en élévation				
3.1	Dallage dosé à 350 kg/m3 y/c chape bouchardée	m²	108,00		
3.2	Béton armé pour poteaux dosé à 350 kg/m3	m3	2,20		
3.3	Béton armé pour poutres dosé à 350 kg/m3	m3	3,80		
3.4	Béton armé pour chaînage, linteaux dosé à 300kg/m3	m3	2,10		
	Total Béton armé en élévation				
4	Lot No 4 : Maçonnerie				
4.1	Murs en agglos creux de 15	m²	70,00		
4.2	Murs en agglos creux de 10	m²	48,00		
4.3	Fosse de nettoyage	ff	1		
	Total Maçonnerie				
5	Lot No 5: Enduits, Chapes et divers				
5.1	Enduits sur murs extérieurs	m²	70,00		
5.2	Enduits sur murs intérieurs	m²	166,00		
5.4	Paillassa en béton armé dosé à 350kg/m3	m3	1,20		
	Total Enduits, Chapes et divers				
6	Lot No 6: Faux plafonds				
6.1	Faux plafond en contre-plaqué vernis et toute sujétion pour magasin, bureau et salle d'eau	m²	28,00		
	Total Faux plafonds				
7	Lot No 7: Charpente -Couverture				
7.1	Bois de charpente dur traité au Xylamon	m3	4,20		
7.2	Planche et tôles de rive	ml	45,00		

7.3	Couverture bac alu nervure de 6/10 ^e -Teinte naturelle y compris toutes sujétions de pose	m ²	160,00		
	Total Charpente -Couverture				
8	Lot No 8: Menuiserie bois				
8.1	Fenêtre châssis naco (1,2 x 1,5) y compris grilles métalliques anti vol et toile moustiquaire	u	2,00		
	Total menuiserie bois				
9	Lot No 9 : Menuiserie Métallique				
9.1	Porte métallique pleine 0,8x2,20 y compris serrurerie	u	1,00		
9.2	Porte métallique à deux battants 1,8x2,2	u	1,00		
	Total Menuiserie Métallique				
10	Lot No 10 : Peinture				
10.1	Peinture sur murs extérieurs	m ²	70,00		
10.2	Peinture sur murs intérieurs	m ²	166,00		
	Total Peinture				
11	Lot No 11 : Electricité				
11.1	Distribution- Alimentation - Prises - Equipements				
11.1.1	Câblage, Coffrets et tableaux	ens	1,00		
11.1.2	Interrupteur va et vient allumage étanche y compris fourreautage et câblage	u	2,00		
11.1.3	Interrupteur simple allumage y compris fourreautage et câblage	u	4,00		
11.1.4	Prises de courant 2P+T 16A étanches y fourreautage et câblage	u	3,00		
	Total Distribution- Alimentation - Prises - Equipements				
11.2	Eclairage				
11.2.1	Réglettes LEGRAND 120 y compris fourreautage et câblage	u	10,00		
11.2.2	Lampes MAF 250 w étanches à l'extérieur du bâtiment y compris fourreautage et câblage	u	2,00		
	Total Eclairage				
	TOTAL ELECTRICITE				
	RECAPITULATIF				
N°	DESIGNATION				
LOT N°1	FOUILLES				
LOT N°2	FONDATION-SOUBASSEMENT				
LOT N°3	BETON ARME EN ELEVATION				
LOT N°4	MAÇONNERIE				

LOT N°5	ENDUIT-CHAPE-DIVERS				
LOT N°6	FAUX-PLAFONDS				
LOT N°7	CHARPENTE-COUVERTURE				
LOT N°8	MENUISERIE BOIS				
LOT N°09	MENUISERIE METALLIQUE				
LOT N°10	PEINTURE				
LOT N°11	ELECTRICITE				
	TOTAL GENERAL HTVA				
	T.V.A (19,25%)				
	I.R (2,2% ou 5.5%)				
	NET A MANDATER				
	MONTANT TOTAL T.T.C				

Arrêter le présent devis à la somme TTC de : _____ FRANCS CFA

Pièce n° 08
Cadre du sous-détail des
prix

Note relative à la présentation des cadres de sous détails de prix et taxes

1. Un sous détail expose toutes les étapes d'établissement d'un prix de vente. Aussi, constitue-t-il un élément important d'appréciation de la qualité du prix proposé par un soumissionnaire.

Il n'est pas nécessaire d'imposer un modèle de présentation à tous les soumissionnaires, compte tenu de la grande diversité de logiciels de détermination des sous- détails de prix. En revanche, ils devront comporter les éléments suivants:

- a. Détail du coefficient de vente suivant le modèle présenté après la présente note;
- b. Coût en prix secs des matériels prévus pour le chantier;
- c. Coût en prix secs des fournitures nécessaires au chantier;
- d. Coût de la main d'œuvre locale et expatriée;
- e. Pour chaque prix du bordereau, une fiche issue des points 1,2,3 et 4 susvisés, indiquant les rendements conduisant aux prix unitaires;
- f. Le sous détail précis des forfaits d'installation du camp de base, d'amenée et de retour du matériel, du laboratoire et ses équipements, d'aménagement d'une carrière(le cas échéant),etc.;
- g. Le sous détail précis des forfaits d'aménagement, d'entretien des locaux et de fourniture des moyens mis à la disposition de l'Administration;
- h. Le sous détail des impôts et taxes.

2. Cadre de présentation du coefficient de vente, encore appelé coefficients de frais généraux.

A. Frais généraux de chantier

-Etudes
-...
-...
Total	<hr/> C1

B. Frais généraux de siège

-Frais de siège
-Frais financiers
-...
-Aléas et bénéfice

Total

 C2

Coefficient de vente $k=100/(100-C)$ avec $C=C1+C2$

3. Le Maître d'Ouvrage peut proposer un cadre du sous détail des prix unitaires comportant les éléments énoncés au point 1ci-dessus.

SOUS - DETAIL DES PRIX HTVA CALCUL DES PRIX

SOUS DETAIL DES PRIX UNITAIRES				
DESIGNATION :				
N° prix	Rendement journalier	Quantité totale	Unité	Durée activité (jour)
Main d'œuvre	CATEGORIE	Şalaire journalier	Jours facturés	Montant
	TOTAL A			
Matériel et engins	TYPE	prix unitaire	Jours facturés	Montant
	TOTAL B			
Matériaux et divers	TYPE	prix unitaire	consommation	Montant
	TOTAL C			
D	TOTAL COUTS DIRECTS		A+B+C	
E	Frais généraux de siège		= D x... %	
F	Frais généraux de chantier		= D x...%	
G	COUT DE REVIENT		= D + E + F	
H	Risques + Bénéfices		= G x...%	
P	PRIX DE VENTE TOTAL HORS TAXES		= G + H	
V	PRIX DE VENTE UNITAIRE HORS TAXES		= P/Qté	

Pièce n° 09
Modèle de marché

REPUBLIQUE DU CAMEROUN
Paix-Travail-Patrie

REGION DE L'ADAMAOUA

DEPARTEMENT DE FARO ET DEO

COMMUNE DE TIGNERE



REPUBLIC OF CAMEROON
Peace-Work-Fatherland

ADAMAWA REGION

FARO AND DEO DIVISION

TIGNERE COUNCIL

LETRE COMMANDE N° _____/LC/ R-AD/D-F&D/C.TG/SG/SIGAM/2026

Passée après Appel d'Offres National Ouvert

N° _____/AONO/R-AD/D-F&D/C.TG/SG/SIGAM/2026 du _____

Pour les travaux de construction de six hangars de boucherie en six (06) lots, lots, dans la commune de Tignère département de Faro Et Deo région de l'Adamaoua.

Lot 1 : Construction d'un hangar de boucherie à Doualayel ; Lot 2 : Construction d'un hangar de boucherie à Garbaya Djiré ; Lot 3 : Construction d'un hangar de boucherie à Garbaya Yelwa ; Lot 4 : Construction d'un hangar de boucherie à Sadeck ; Lot 5 : Construction d'un hangar de boucherie à Wouldé ; Lot 6 : Construction d'un hangar de boucherie à Ngäountéré
Financement : Budget d'Investissement Public, Exercice 2026
(EN PROCEDURE D'URGENCE)

MAITRE D'OUVRAGE : le Maire de la Commune de Tignère

TITULAIRE DE LA LETTRE-COMMANDE : ETS

B.P: _____, Tel : _____

N° R.C CM _____ DU _____

N° Contribuable : _____

OBJET: POUR LES TRAVAUX DE CONSTRUCTION _____

LIEU :

DELAI D'EXECUTION : _____

MONTANT EN FCFA :

TTC	
HTVA	
T.V.A. (19.25 %)	
IR (2.2% ou 5.5%)	
Net à mandater	

FINANCEMENT : Budget D'Investissement Public Exercice 2026

IMPUTATION LOT N°1:

IMPUTATION LOT N°2:

SOUSCRIT, LE _____
SIGNE, LE _____
NOTIFIE, LE _____
ENREGISTRE, LE _____

Entre :

Le Gouvernement de la République du Cameroun, représenté par le Maire de la Commune de Tignère dénommé ci-après « L'Autorité Contractante »

D'une part,

Et

L'Ets _____

B.P: _____, Tel : _____
N° R.C _____ DU _____
N° Contribuable : _____

Représentée par Monsieur _____, son Directeur Général, dénommé Ci-après «le cocontractant »

D'autre part,

Il a été convenu et arrêté ce qui suit :

Sommaire

Titre I Cahier des Clauses Administratives Particulières(CCAP)

Titre II : Cahier des Clauses Techniques Particulières (CCTP)

Titre III : Bordereau des Prix Unitaires (BPU)

Titre IV : Détail ou Devis Estimatif (DQE)

Pièce n°10
Modèles de documents à
utiliser par les
Soumissionnaires

Table des modèles

Annexe n°1	:	Modèle de soumission.
Annexe n°2	:	Modèle de caution de soumission.
Annexe n°3	:	Modèle de cautionnement définitif.
Annexe n°4	:	Modèle de caution d'avance de démarrage.
Annexe n°5	:	Modèle de caution de retenue de garantie.
Annexe n°6	:	Cadre du planning.

Annexe n° 1: Modèle de soumission

Je, soussigné..... [indiquer le nom et la qualité du signataire]
représentant la société, l'entreprise ou le groupement dont
le siège social est à inscrit au registre du commerce
de..... sous le n°.....

Après avoir pris connaissance de toutes les pièces figurant ou mentionnées au dossier
d'Appel d'Offres y compris l'(es) additif(s), de l'appel d'offres [rappeler le numéro et l'objet
de l'Appel d'Offres]:

- Après m'être personnellement rendu sur le site des travaux et avoir souverainement
apprécié la situation et constaté la nature et les contraintes des travaux à réaliser

- Remets, revêtus de ma signature, le bordereau des prix unitaires ainsi que le devis estimatif
établis conformément aux cadres figurant dans le dossier d'appel d'offres.

- Me soumetts et m'engage à exécuter les travaux conformément au dossier d'Appel d'Offres,
moyennant les prix que j'ai établis moi-même pour chaque nature d'ouvrage, les quels prix
font ressortir le montant de l'offre pour le lot n°..... à

- [en chiffres et en lettres] francs Cfa Hors TVA, et à
..... francs CFA Toutes Taxes Comprises. [en chiffres et en lettres]

- M'engage à exécuter les travaux dans un délai de..... mois

- M'engage en outre à maintenir mon offre dans le délai jours [indiquer la
durée de validité, en principe 90 jours pour les AON et 120 jours pour les AOI] à compter de
la date limite de remise des offres.

- Les rabais et les modalités d'application desdits rabais sont les suivants (en cas de
possibilité d'attribution de plusieurs lots):

Le Maître d'Ouvrage se libérera des sommes dues par lui au titre du présent marché en
faisant donner crédit au compte n°..... ouvert au nom
de.....auprès de la banque Agence
de.....

Avant signature du marché, la présente soumission acceptée par vous vaudra engagement
entre nous.

Fait à..... le.....

Signature de.....

En qualité de..... dûment autorisé à signer les soumissions
pour et au nom de.....

Annexe n° 2: Modèle de caution de soumission

A [indiquer l'Autorité Contractante et son adresse], «l'Autorité Contractante»

Attendu que l'entreprise....., ci-dessous désignée «le soumissionnaire», a soumis son offre en date du pour [rappeler l'objet de l'Appel d'Offres], ci-dessous désignée «l'offre», et pour laquelle il doit joindre un cautionnement provisoire équivalant à [indiquer le montant] francs CFA,

Nous..... [nom et adresse de la banque], représentée par..... [noms des signataires], ci-dessous désignée «la banque», déclarons garantir le paiement à l'Autorité Contractante de la somme maximale de [indiquer le montant] Francs CFA, que la banque s'engage à régler intégralement à l'Autorité Contractante, s'obligeant elle-même, ses successeurs et assignataires.

Les conditions de cette obligation sont les suivantes:

Si le soumissionnaire retire son offre pendant la période de validité prévue dans le Dossier d'Appel d'Offres;

ou

Si le soumissionnaire, s'étant vu notifier l'attribution du marché par l'Autorité Contractante pendant la période de validité:

-omet à signer ou refuse de signer le marché, alors qu'il est requis de le faire;

- omet ou refuse de fournir le cautionnement définitif du marché (cautionnement définitif), comme prévu dans celui-ci.

Nous nous engageons à payer à [Autorité Contractante] un montant allant jusqu'au maximum de la somme stipulée ci-dessus, dès réception de sa première demande écrite, sans que l'Autorité Contractante soit tenu de justifier sa demande, étant entendu toutefois que dans sa demande l'Autorité Contractante notera que le montant qu'il réclame lui est dû parce que l'une ou l'autre des conditions ci-dessus, ou toutes les deux, sont remplies, et qu'il spécifiera quelle (s) condition (s)a(ont) joué.

La présente caution entre en vigueur dès sa signature et dès la date limite fixée par l'Autorité Contractante pour la remise des offres. Elle demeurera valable jusqu'au trentième jour inclus suivant la fin du délai de validité des offres. Toute demande de l'Autorité Contractante tendant à la faire jouer devra parvenir à la banque, par lettre recommandée avec accusé de réception, avant la fin de cette période de validité.

La présente caution est soumise pour son interprétation et son exécution au droit camerounais. Les tribunaux du Cameroun seront seuls compétents pour statuer sur tout ce qui concerne le présent engagement et ses suites.

Signé et authentifié par la banque
à....., le.....

[signature de la banque]

Annexe n° 3: Modèle de cautionnement définitif

Banque:

Référence de la Caution: N°

A [indiquer le Maître d'Ouvrage et son adresse] Cameroun, ci-dessous désigné le Maître d'Ouvrage»

Attendu que ; [nom et adresse de l'entreprise], ci-dessous désigné «l'entrepreneur», s'est engagé, en exécution du marché désigné «le marché», à réaliser [indiquer la nature des travaux]

Attendu qu'il ; est stipulé dans le marché que l'entrepreneur remettra au Maître d'Ouvrage un cautionnement définitif, d'un montant égal à [indiquer le pourcentage compris entre 2 et 5 %] du montant de la tranche du marché correspondante, comme garantie de l'exécution de ses obligations de bonne fin conformément aux conditions du marché,

Attendu que ; nous avons convenu de donner à l'entrepreneur ce cautionnement.

Nous, [nom et adresse de banque], représentée [noms des signataires], ci-dessous désignée «la banque», nous engageons à payer au Maître d'Ouvrage, dans un délai maximum de huit (08) semaines, sur simple demande écrite de celui-ci déclarant que l'entrepreneur n'a pas satisfait à ses engagements contractuels au titre du marché, sans pouvoir différer le paiement ni soulever de contestation pour quelque motif que ce soit, toute somme jusqu'à concurrence de [en chiffres et en lettres].

Nous convenons qu'aucun changement ou additif ou aucune autre modification au marché ne nous libérera d'une obligation quelconque nous incombant en vertu du présent cautionnement définitif et nous dérogeons par la présente à la notification de toute modification, additif ou changement.

Le présent cautionnement définitif prend effet à compter de sa signature et dès notification du marché. La caution est libérée dans un délai de [indiquer le délai] à compter de la date de réception provisoire des travaux.

Après le délai susvisé, la caution devient sans objet et doit nous être automatiquement retournée sans aucune forme de procédure.

Toute demande de paiement formulée par le Maître d'Ouvrage au titre de la présente garantie doit être faite par lettre recommandée avec accusé de réception, parvenue à la banque pendant la période de validité du présent engagement.

Le présent cautionnement définitif est soumis pour son interprétation et son exécution au droit camerounais. Les tribunaux camerounais seront seuls compétents pour statuer sur tout ce qui concerne le présent engagement et ses suites.

Signé et authentifié par la banque

à....., le.....

Annexe n° 4: Modèle de caution d'avance de démarrage

Banque: référence ,adresse.....

Nous soussignés (banque, adresse), déclarons par la présente garantir, pour le compte de :
.....[le titulaire], au profit du Maître
d'Ouvrage [Adresse du Maître d'Ouvrage]
(«Le bénéficiaire»)

Le paiement, sans contestation et dès réception de la première demande écrite du bénéficiaire, déclarant que [le titulaire] ne s'est pas acquitté de ses obligations, relatives au remboursement de l'avance de démarrage selon les conditions du marché du..... relatif aux travaux [indiquer l'objet des travaux, les références de l'Appel d'Offres et le lot, éventuellement], de la somme totale maximum correspondant à l'avance de [vingt(20)%] du montant Toutes Taxes Comprises du marché n°....., payable dès la notification de l'ordre de service correspondant, soit:..... francs CFA

La présente garantie entrera en vigueur et prendra effet dès virement des parts respectives de cette avance sur les comptes de [le titulaire] ouverts auprès de la banque sous le n°.....

Elle restera en vigueur jusqu'au remboursement de l'avance conformément à la procédure fixée par le CCAP. Toutefois, le montant de la caution sera réduit proportionnellement au remboursement de l'avance au fur et à mesure de son remboursement.

La loi et la juridiction applicables à la garantie sont celles de la République du Cameroun.

Signé et authentifié par la banque

à....., le.....

[signature de la banque]

Annexe n°5 : Modèle de caution de retenue de garantie

Banque:.....
Référence de la Caution: N°.....
A[indiquer le Maître d'Ouvrage]
[Adresse du Autorité Contractante]

ci-dessous désigné «le Maître d'Ouvrage»

attendu que ;[nom et adresse de l'entreprise], ci-dessous désigné «l'entrepreneur», s'est engagé, en exécution du marché, à réaliser les travaux de[indiquer l'objet des travaux]

attendu qu'il ; est stipulé dans le marché que la retenue de garantie fixée à[pourcentage inférieur à 10% à préciser] du montant TTC du marché peut être remplacée par une caution solidaire,

attendu que ; nous avons convenu de donner à l'entrepreneur cette caution, Nous,..... [nom et adresse de banque], représentée par [noms des signataires],et ci-dessous désignée «la banque»,

Dès lors, nous affirmons par les présentes que nous nous portons garants et responsables à l'égard du Maître d'Ouvrage , au nom de l'entrepreneur, pour un montant maximum de..... [en chiffres et en lettres],correspondant à[pourcentage inférieur à 10% à préciser]du montant du marché,

Et nous nous engageons à payer au Maître d'Ouvrage, dans un délai maximum de huit (08) semaines, sur simple demande écrite de celui-ci déclarant que l'entrepreneur n'a pas satisfait à ses engagements contractuels ou qu'il se trouve débiteur du Maître d'Ouvrage au titre du marché modifié le cas échéant par ses avenants, sans pouvoir différer le paiement ni soulever de contestation pour quelque motif que ce soit, toute(s)somme(s) dans les limites du montant égal à[pourcentage inférieur à 10% à préciser]du montant cumulé des travaux figurant dans le décompte définitif, sans que le Maître d'Ouvrage ait à prouver ou à donner les raisons ni le motif de sa demande du montant de la somme indiquée ci-dessus.

Nous convenons qu'aucun changement ou additif ou aucune autre modification au marché ne nous libérera d'une obligation quelconque nous incombant en vertu de la présente garantie et nous dérogeons par la présente à la notification de toute modification, additif ou changement.

La présente garantie entre en vigueur dès sa signature. Elle sera libérée dans un délai de trente(30) jours à compter de la date de réception définitive des travaux, et sur main levée délivrée par le Maître d'Ouvrage.

Toute demande de paiement formulée par le Maître d'Ouvrage au titre de la présente garantie devra être faite par lettre recommandée avec accusé de réception, par venue à la banque pendant la période de validité du présent engagement.

La présente caution est soumise pour son interprétation et son exécution au droit camerounais. Les tribunaux camerounais seront seuls compétents pour statuer sur tout ce qui concerne le présent engagement et ses suites.

Signé et authentifié par la banque
à.....,le.....

[signature de la banque]

Annexe n° 6: Cadre du planning

Note sur la présentation des plannings

Les quantités, les rendements journaliers, la durée d'exécution des travaux et les ralentissements voire, les interruptions, devront ressortir clairement des plannings.

Le planning financier qui découle du planning des travaux devra indiquer mois par mois, les montants prévisionnels des décomptes de travaux par poste et cumulés, en tenant compte de l'incidence des saisons de pluies, pour la solution de base et éventuellement la solution variante.

[Les cadres des plannings à préparer et insérer dans le Dossier d'Appel d'Offres par le Maître d'Ouvrage]

Modèle de Curriculum Vitae (CV) du personnel proposé

Poste :

Nom du Candidat :

Nom de l'employé :

Profession :

Diplômes :

Date de naissance :

Nombre d'années d'emploi par le Candidat : Nationalité :

Affiliation à des associations/groupements professionnels :

Attributions spécifiques :

Principales qualifications :

[En une demi-page environ, donner un aperçu des aspects de la formation et de l'expérience de l'employé les plus utiles à ses attributions dans le cadre de la mission. Indiquer le niveau des responsabilités exercées par lui/elle lors de missions antérieures, en en précisant la date et le lieu.]

Formation :

[En un quart de page environ, résumer les études universitaires et autres études spécialisées de l'employé, en indiquant les noms et adresses des écoles ou universités fréquentées, avec les dates de fréquentation, ainsi que les diplômes obtenus.]

Pièces Annexes :

- Copie certifiée conforme du diplôme le plus élevé et éventuellement une attestation de l'ordre du corps de métier;
- Attestation de disponibilité.

MODELE DE DECLARATION SUR L'HONNEUR DE LA VISITE DES SITES

Je, soussigné[*Prénoms, noms et qualité au sein de l'entreprise*] représentant la société, l'entreprise ou le groupement..... [*raison sociale, forme juridique et siège de la société*], dont le siège social est à, déclare m'être rendu sur les sites bénéficiaires (Objet de l'Appel d'Offre).

Cette descente sur le terrain rentre dans le cadre de la visite des lieux prévue dans le DAO N°...../AONO/ R-AD/D-F&D/C-TIG/ST/2026 relatif (Objet de l'Appel d'Offre).

Je déclare par ailleurs :

- avoir pris connaissance des lieux et de l'ensemble des contraintes liées à la réalisation des travaux sur les différents sites visités ;
- établir mes prix unitaires en tenant compte des difficultés locales pour l'exécution des travaux et ne pouvoir en aucun cas réclamer au Maître d'Ouvrage de majorations ou de plus values.

En foi de quoi, la présente déclaration est établie pour servir et valoir ce que de droit.

Fait à le

Signature de

en qualité de

dûment autorisé à signer pour et au nom

de.....[*Nom de l'entreprise*]

N.B : Toute déclaration de visite de sites non signée du prestataire sera considérée comme absente.

Modèle de Déclaration d'intention de soumissionner

Je soussigné (e) _____

Nationalité : _____

Domiciliée à _____ B.P _____ Tél : _____

Fonction _____

En vertu de mes pouvoirs de _____ de la société _____ et après avoir pris connaissance du Dossier d'Appel d'Offres National Ouvert en procédure d'urgence N° __/AONO/R-AD/D-F&D/C-TIG/ST/2026 **relatif aux** -----

Déclare par la présente l'intention de soumissionner pour cet appel d'offres.

Signature du représentant habilité:

Nom et titre du signataire:

Nom du Candidat:

Adresse:

PIECE N°11
CHARTRE D'INTÉGRITÉ

CHARTRE D'INTÉGRITÉ

INTITULE DE L'APPEL D'OFFRES : DAO N° ____/AONO/R-AD/D-F&D/C.TG/SG/SIGAM/2026 du ____

LE «SOUSSIONNAIRE..... » S'engage à respecter les termes de la présente charte d'intégrité

A

MONSIEUR LE « MAITRE D'OUVRAGE »

1. Nous reconnaissons et attestons que nous ne sommes pas, et qu'aucun des membres de notre groupement et de nos sous-traitants n'est, dans l'un des cas suivants :
 - 1.1) être en état ou avoir fait l'objet d'une procédure de faillite, de liquidation, de règlement judiciaire, de cessation d'activité ou être dans toute situation analogue résultant d'une procédure de même nature ;
 - 1.5) figurer sur les listes de sanctions financières adoptées par les Nations Unies et tout autre Partenaire Technique et Financier, le cadre de la passation ou de l'exécution d'un marché ;
 - 1.6) avoir produit de fausses informations ou fourni de faux documents exigés dans le cadre de la présente consultation.
2. Nous attestons que nous ne sommes pas, et qu'aucun des membres de notre groupement et de nos sous-traitants n'est, dans l'une des situations de conflit d'intérêt suivantes :
 - 2.1) actionnaire contrôlant le Maître d'Ouvrage ou filiale contrôlées par le Maître d'Ouvrage, à moins que le conflit en découlant ait été porté à la connaissance de l'Autorité chargé des marchés publics et résolu à sa satisfaction ;
 - 2.2) avoir des relations d'affaires ou familiales avec un membre des services du Maître d'Ouvrage impliqué dans le processus de passation ou de contrôle du marché en résultant, à moins que le conflit en découlant ait été porté à la connaissance de l'Autorité chargé des marchés publics et résolu à sa satisfaction ;
 - 2.3) contrôler ou être contrôlé par un autre soumissionnaire, être placé sous le contrôle de la même entreprise qu'un autre soumissionnaire, recevoir d'un autre soumissionnaire ou attribuer à un autre soumissionnaire directement ou indirectement des subventions, avoir le même représentant légal qu'un autre soumissionnaire, entretenir directement ou indirectement des contacts avec un autre soumissionnaire nous permettant d'avoir et de donner accès aux informations contenues dans nos offres respectives, de les influencer, ou d'influencer les décisions du Maître d'Ouvrage ;
 - 2.4) être engagé pour une mission de conseil qui, par sa nature, risque de s'avérer incompatible avec nos obligations vis à vis du Maître d'Ouvrage ;
 - 2.5) dans le cas d'une procédure ayant pour objet la passation d'un marché de travaux ou de fournitures :
 - i) avoir préparé nous-mêmes ou avoir été associés à un consultant qui a préparé des spécifications, plan, calculs et autres documents utilisés dans le cadre du processus de mise en concurrence considérée ;
 - ii) être nous-mêmes ou l'une des firmes auxquelles nous sommes affiliées, recrutés, ou devant l'être, par le Maître d'Ouvrage pour effectuer la supervision où le contrôle des travaux dans le cadre du Marché.
3. Si nous sommes un établissement public ou une entreprise publique, nous attestons que nous jouissons d'une autonomie juridique et financière et que nous sommes gérés selon les règles de la comptabilité privée, que nous ne sommes pas sous la tutelle du Maître d'Ouvrage concerné, sauf autorisation expresse de l'Autorité chargée des Marchés Publics.
4. Nous nous engageons à communiquer sans délai au Maître d'Ouvrage, qui en informera l'Autorité chargé des Marchés Publics, tout changement de situation au regard des points 1 à 3 qui précèdent.

5. Dans le cadre de la passation et de l'exécution du Marché :
- 5.1) Nous n'avons pas commis et nous ne commettrons pas de manœuvres déloyales (actions ou omission) destinée à tromper délibérément autrui, à lui dissimuler intentionnellement des éléments, à surprendre ou vicier son consentement ou à lui faire contourner des obligations légales ou réglementaires et/ou violer ses règles internes afin d'obtenir un bénéfice illégitime.
 - 5.2) Nous n'avons pas commis et nous ne commettrons pas de manœuvres déloyales (actions ou omission) contraires à nos obligations légales ou réglementaires et/ou violer ses règles internes afin d'obtenir un bénéfice illégitime.
 - 5.3) Nous n'avons pas promis, offert ou accordé et nous ne promettrons, offrirons ou accorderons pas directement ou indirectement, à (i) toute personne détenant un mandat législatif, exécutif, administratif ou judiciaire au sein de l'Etat, qu'elle ait été nommée ou élue, à titre permanent ou non, qu'elle soit rémunérée ou non et quel que soit son niveau hiérarchique, (ii) toute autre personne qui exerce une fonction publique, y compris pour un organisme public ou une entreprise publique, ou qui fournit un service public, ou (iii) toute autre personne définie comme agent public dans l'Etat, un avantage indu de toute nature, pour lui-même ou pour une autre personne ou entité, afin qu'il accomplisse ou s'abstienne d'accomplir un acte dans l'exercice de ses fonctions officielles.
 - 5.4) Nous n'avons pas promis, offert ou accordé et nous ne promettrons, offrirons ou accorderons pas directement ou indirectement, à toute personne qui dirige une entité du secteur privé ou travaille pour une telle entité, en quelque qualité que ce soit, un avantage indu de toute nature, pour elle-même ou pour une autre personne ou entité, afin qu'elle accomplisse ou s'abstienne d'accomplir un acte de violation de ses obligations légales contractuelles ou professionnelles.
 - 5.5) Nous n'avons pas promis offert ou accordé et nous ne promettrons pas au Maître d'Ouvrage, à ses collaborateurs, aux Présidents aux Acteurs en charge du contrôle de l'exécution du marché qui résulterait de la consultation, un avantage indu de toute nature susceptible d'influencer leur objectivité.
 - 5.6) Nous n'avons pas promis, offert ou accordé et nous ne promettrons pas au Maître d'ouvrage, à ses collaborateurs, aux Présidents et membres de Commissions des marchés et de sous-commission d'analyse, un avantage indu de toute nature susceptible d'influencer le processus de passation du Marché.
 - 5.7) Nous nous abstenons et nous promettons de s'abstenir de toute action ou pratique collusoire et anticoncurrentielle ayant pour objet ou pour effet d'empêcher, de restreindre ou de fausser le jeu de la concurrence, notamment en tendant à maintenir artificiellement les prix des offres à des niveaux ne correspondant pas à ceux qui résulteraient du jeu de la concurrence ou à limiter l'accès au Marché ou de libre exercice de la concurrence par d'autres entreprises.
6. Nous-mêmes, les membres de notre groupement et nos sous-traitants autorisons, le Maître d'ouvrage et les Commissions des Marchés à examiner les documents et pièces comptables relatifs à la passation et l'exécution du Marché et à les soumettre pour vérification par l'ARMP ou par tout autre corps de contrôle de l'Etat.
7. Faute pour Nous, de nous conformer aux règles régissant la présente charte, nous reconnaissons que nous nous exposons aux sanctions prévues par les lois et règlements en vigueur.

Nom _____

Signature _____

Dûment habilité à signer l'offre pour et au nom de :

En date du _____

PIECE N°12
DECLARATION D'ENGAGEMENT AU RESPECT DES
CLAUSES SOCIALES ET ENVIRONNEMENTALES

DECLARATION D'ENGAGEMENT ENVIRONNEMENTAL ET SOCIAL

INTITULE DE L'APPEL D'OFFRES : DAO N° ____ /AONO/R-AD/D-F&D/C.TG/SG/SIGAM/2026 du

LE «SOUSSIONNAIRE..... » s'engage à respecter les termes de la présente Déclaration d'engagement environnemental et social

A

Madame le « Maître d'Ouvrage »

Dans le cadre de la passation et de l'exécution du Marché :

- 1) Nous nous engageons à respecter et à faire respecter par les membres de notre groupement, l'ensemble de nos sous-traitants les normes sociales applicables au Cameroun y compris les conventions internationales ratifiées, notamment (i) le respect du salaire minimum prévu par le code du travail et diverses conventions collectives (ii) l'interdiction d'employer les enfants âgés de moins de 14 ans (iii) du respect de la nature des travaux respectivement interdits aux femmes et aux femmes enceintes (iv) le repos hebdomadaire obligatoire (v) le droit de jouissance des congés (vi) le respect des conditions du travail de nuit (vii) les conditions d'hygiène et de sécurité sur le lieu du travail (viii) le port obligatoire des équipements de protections individuelles.
- 2) En outre, nous nous engageons à mettre en œuvre les mesures d'atténuation des risques environnementaux, dans la notice d'impact environnemental fournie le cas échéant par le Maître d'Ouvrage. En tout état de cause, nous nous engageons à respecter et à faire respecter par les membres de notre groupement, l'ensemble de nos sous-traitants chaque fois que cela est possible, les directives recommandant l'utilisation des appareils ayant un faible impact sur l'environnement.
- 3) Nous-mêmes, les membres de notre groupement et nos sous-traitants autorisons, le Maître d'ouvrage, les Commissions des marchés à examiner les documents et pièces comptables relatifs à la passation et l'exécution du Marché et à les soumettre pour vérification par l'ARMP ou par tout autre corps de contrôle de l'Etat.
- 4) Faute pour nous, un des membres de notre groupement et de nos sous-traitants, de nous conformer aux règles régissant la présente charte, nous reconnaissons que nous exposons aux sanctions prévues par les lois et règlement en vigueur.

Nom : _____

Signature : _____

Dûment habilité à signer l'offre pour et au nom de :

En date du _____

Pièce n° 13 :
Etudes préalables

Etudes préalables

Conformément au Code des Marchés Publics, les Maîtres d'Ouvrage Délégués, ont, avant d'engager la procédure de passation des marchés et de saisine de la Commission de Passation des Marchés compétente, veillé à ce que les projets de Dossiers d'Appel d'Offres se fassent à partir d'études préalables qui font ressortir les plans en annexe.

Pièce n° 14

Liste des établissements bancaires et organismes financiers autorisés à émettre des cautions dans le cadre des marchés publics

Liste des établissements Bancaires et organismes financiers de 1^{er} rang agréés par le MINFI et autorisés à émettre des cautions dans le cadre des Marchés Publics,

Banques

1. Afriland First Bank
2. Banque Atlantique Cameroun (BACM)
3. Banque Camerounaise des Petites et Moyennes Entreprises (BCPME)
4. Banque Gabonaise pour le Financement International (BGFIBANK) CITI Bank N.A Cameroon
5. Banque International du Cameroun pour l'Épargne et le Crédit (BICEC)
6. BANGE Bank (BANGE CMR) BP 34 692 Yaoundé
7. CitiBank Cameroun (CITIGROUP) BP 4571 Douala
8. Commercial Bank of Cameroon (CBC) BP 4004 Douala
National Financial Credit Bank
9. Ecobank (ECOBANK) BP 582 Douala
10. National Financial Credit-Bank (NFC-Bank) BP 6578 Yaoundé
11. Société Camerounaise de Banque au Cameroun (SCB Cameroon) BP 300 Douala
12. Société Générale Cameroun (SGC Cameroon) BP 4042 Douala
13. Standard Chartered Bank Cameroon (SCBC) BP 1784 Douala
14. Union Bank of Cameroon (UBC) BP 15569 Douala
15. United Bank for Africa (UBA) BP 2088 Douala.
16. Crédit communautaire d'Afrique Bank (CCA Bank)

II- Compagnies d'assurances

17. Chanas assurances B.P.109 Douala;
18. Activa Assurances B.P.15584 Douala ;
19. Zenithe Insurance B.P.1540 Douala ;
20. PRO ASSUR B.P.5963 Douala;
21. Aréa Assurances B.P.15 584 Douala;
22. Prudential Beneficial General Insurance B.P.2328 Douala;
23. SAAR SA B.P.1011 Douala;
24. CPA SA B.P.54 Douala;
25. Atlantique Assurances
26. SANLAM Assurances Cameroun, B.P.12 125 Douala;
27. Nsia Assurances B.P.2759 Douala;
28. Royal ONYX insurance Cie. B.P.12230 Douala;

Pièce n° 15 :
GRILLE D'EVALUATION DES OFFRES

GRILLE D'EVALUATION DES OFFRES (Analyse de l'Offre Administrative)

ENTREPRISE :		NOTATION	
PIECE N°	DESIGNATION	OUI	NON
CRITERES ELIMINATOIRES			
a.	La déclaration d'intention de soumissionner timbrée signée du représentant légal ou du mandataire dument désigné ;		
b.	L'accord de groupement le cas échéant		
c.	Le pouvoir de signature le cas échéant		
d.	L'attestation de conformité fiscale		
e.	Une attestation de non-faillite		
f.	L'attestation de domiciliation bancaire		
g.	La quittance d'achat du Dossier d'Appel d'Offres d'une somme non remboursable de 30 000 (trente mille) FCFA par lot		
h.	Un certificat de non-exclusion des marchés publics		
i.	Une attestation pour soumission délivrée par la Caisse Nationale de Prévoyance Sociale		
j.	Une attestation de catégorisation des entreprises		
k.	Le registre de commerce		

(Analyse de l'Offre technique)

CRITERES ESSENTIELS

A - CAPACITE DE FINANCEMENT OU LIGNE DE CREDIT (1 CRITERE)

	OUI	NON
Capacité de financement ou une ligne de crédit d'au moins quinze millions (15 000 000) de FCFA		

B - PREUVES D'ACCEPTATION DES CONDITIONS DU MARCHE (6 critères)

	OUI	NON
Le Cahier des Clauses Administratives Particulières (CCAP) ;		
Les Cahiers Des Clauses Techniques Particulières (CCTP) ;		
Le Règlement Particulier de l'Appel d'Offres paraphé à chaque page signé à la dernière page ;		
Les modèles de garanties paraphés à chaque page ;		
Le modèle de projet de Marché paraphés à chaque page et signé à la dernière page ;		
La déclaration sur l'honneur du soumissionnaire, signée et datée certifiant la visite du site.		

CRITERES ELIMINATOIRES

- a) Non-conformité 48 heures après l'ouverture des offres, d'au moins une des pièces du dossier administratif ;
- b) Fausse déclaration, pièces falsifiée ou non authentique ;
- c) Dossier technique incomplet pour absence de l'un des éléments suivants :
 - Une note d'organisation et méthodologique ;
 - La charte d'intégrité datée et signée ;
 - La déclaration d'engagement au respect des clauses sociales et environnementales datée et signée.
- d) Dossier financier incomplet pour absence ou non-conformité de l'une des pièces suivantes :
 - Une soumission timbrée et signée ;
 - Le bordereau des prix unitaires (BPU) ;
 - Le devis quantitatif et estimatif (DQE) ;
 - Le sous-détail des prix unitaires.
- e) Omission d'un prix unitaire quantifié dans le BPU, le DQE et le Sous-détail des prix unitaire ;
- f) N'avoir pas obtenu au moins un total de 05 critères sur l'ensemble des 07 critères essentiels.

PLANS D'EXECUTION DES
TRAVAUX

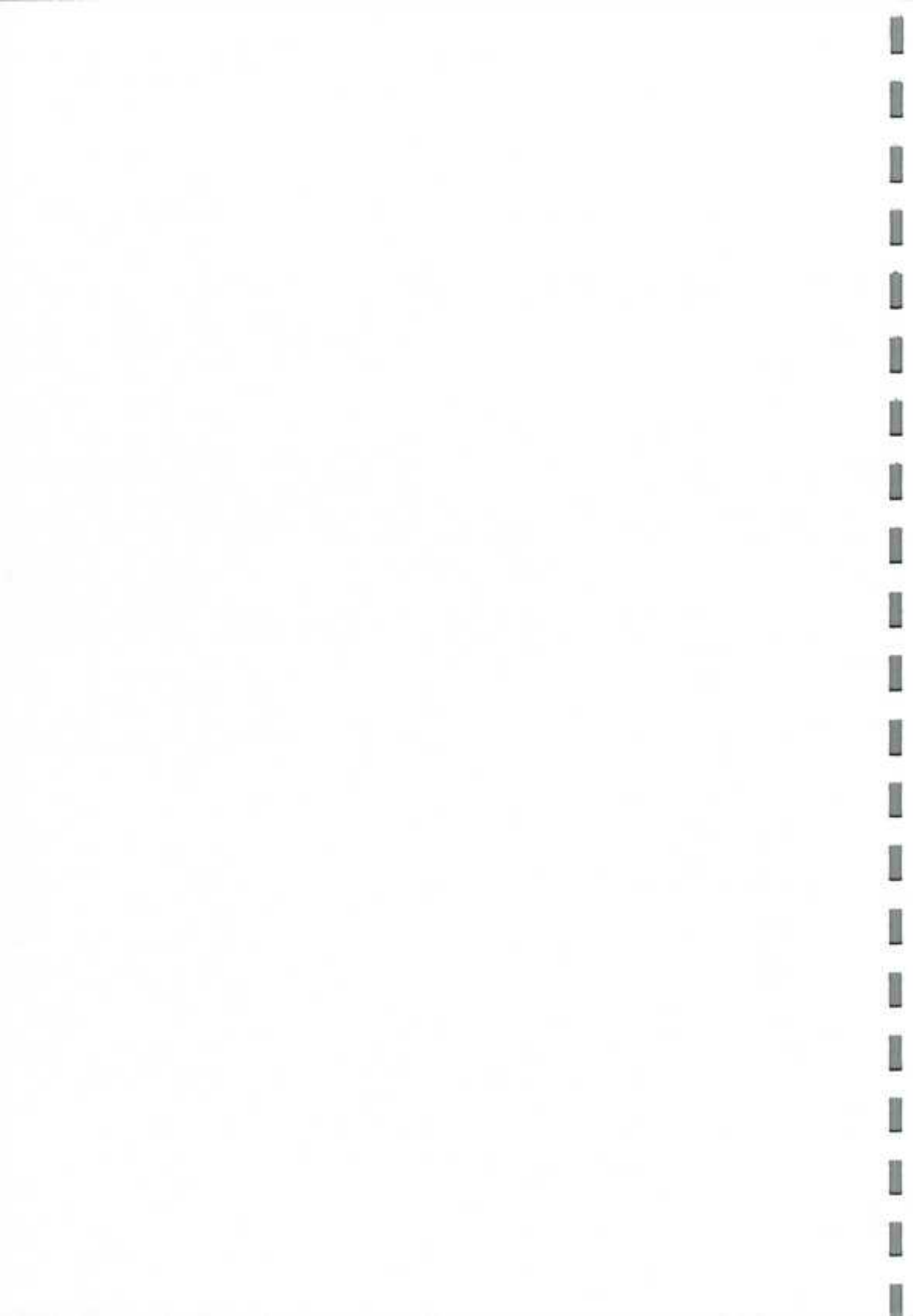

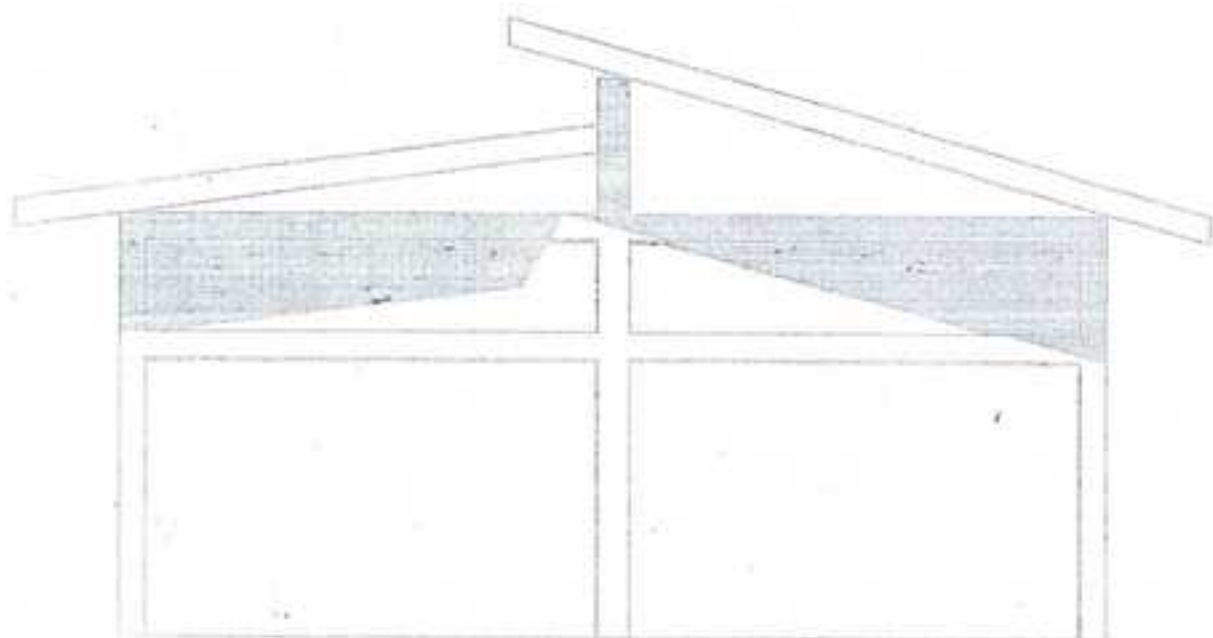

FACADE DROITE
AIRE D'ABATAGE
Echelle:1/100

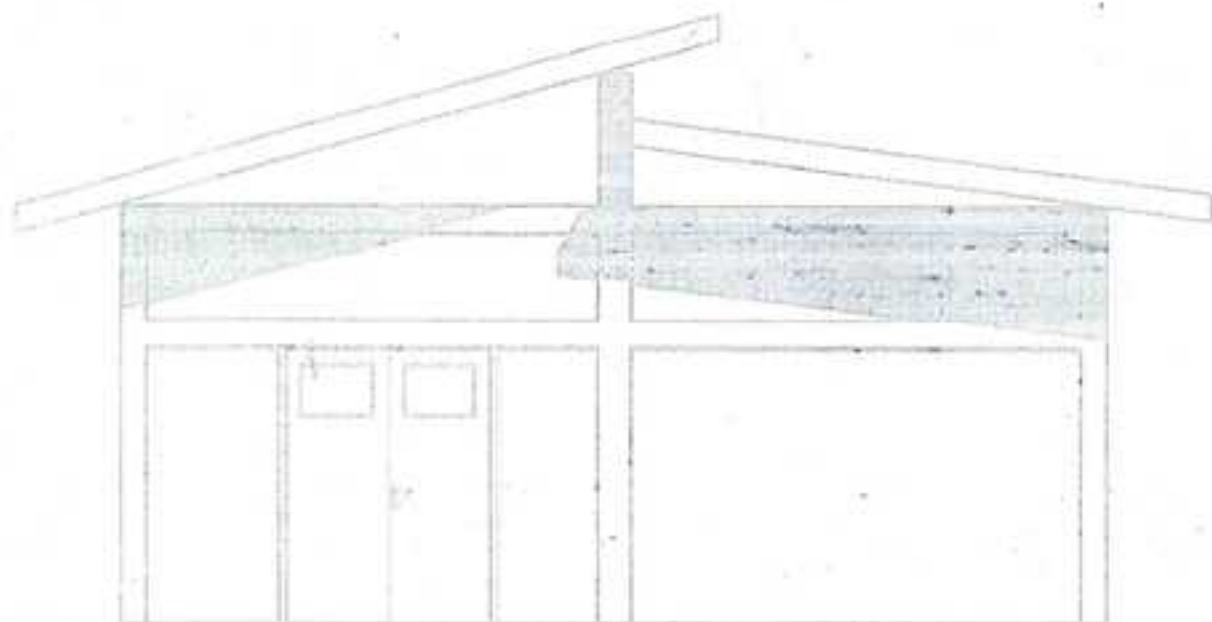

FACADE GAUCHE
AIRE D'ABATAGE
Echelle:1/100

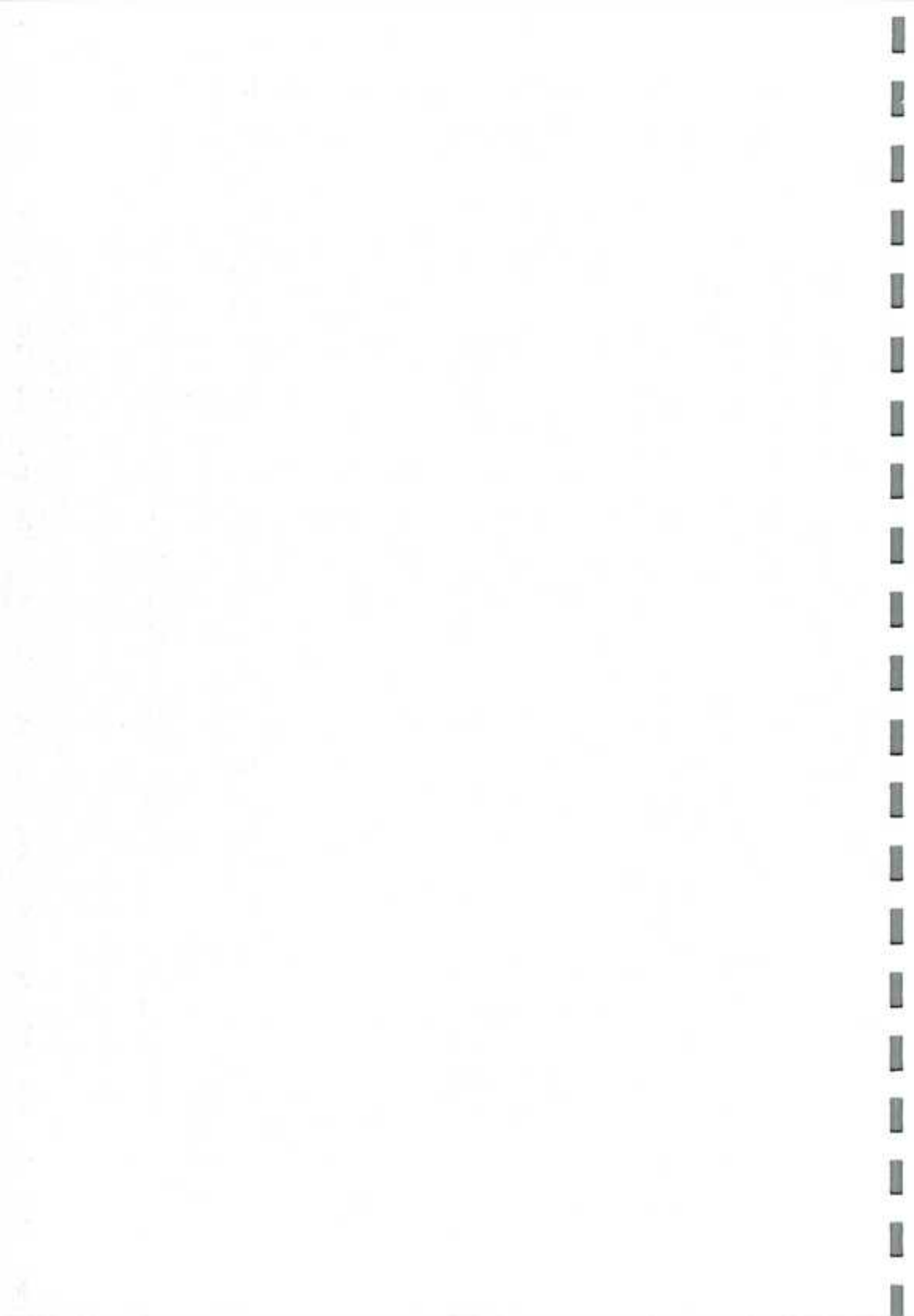

13.40

4.75 4.95 1.03 1.50 1.03

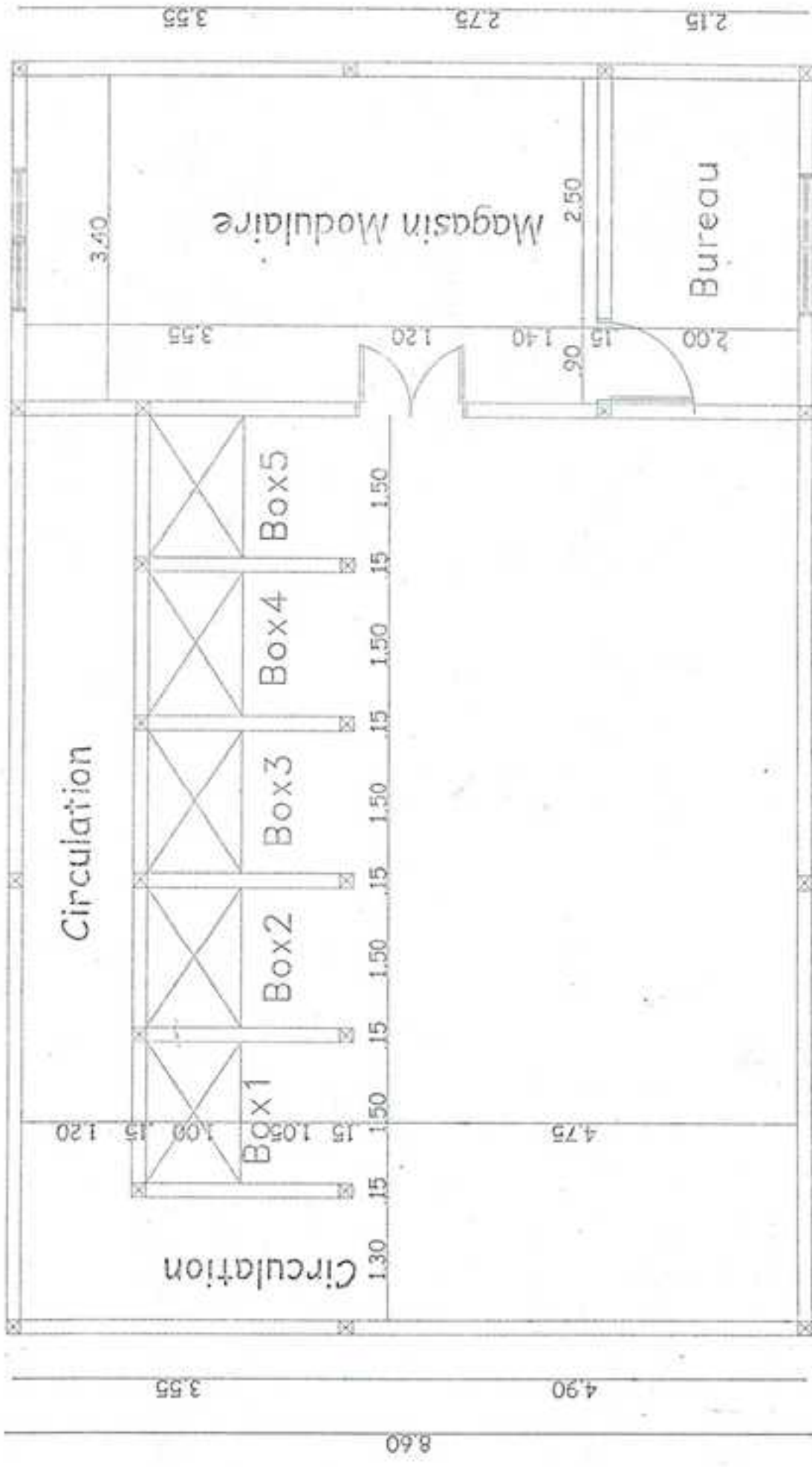

3.55 2.75 2.15

Magasin Modulaire

Bureau

Circulation

Box 5

Box 4

Box 3

Box 2

Box 1

Circulation

4.75 4.95 1.03 1.50 1.03

3.55 4.90

8.60

PLAN DE DISTRIBUTION DU HANGAR



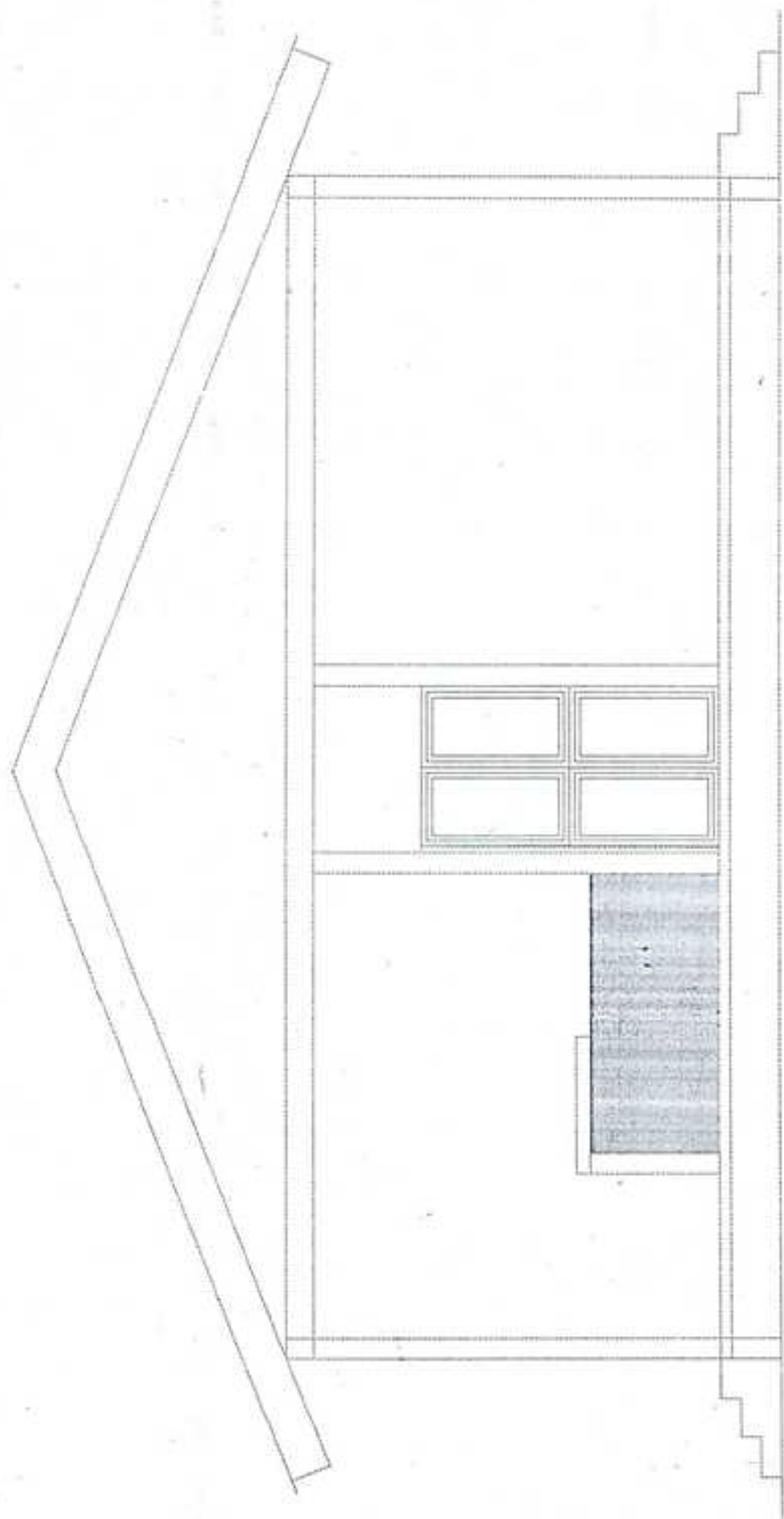

Façade Gauche



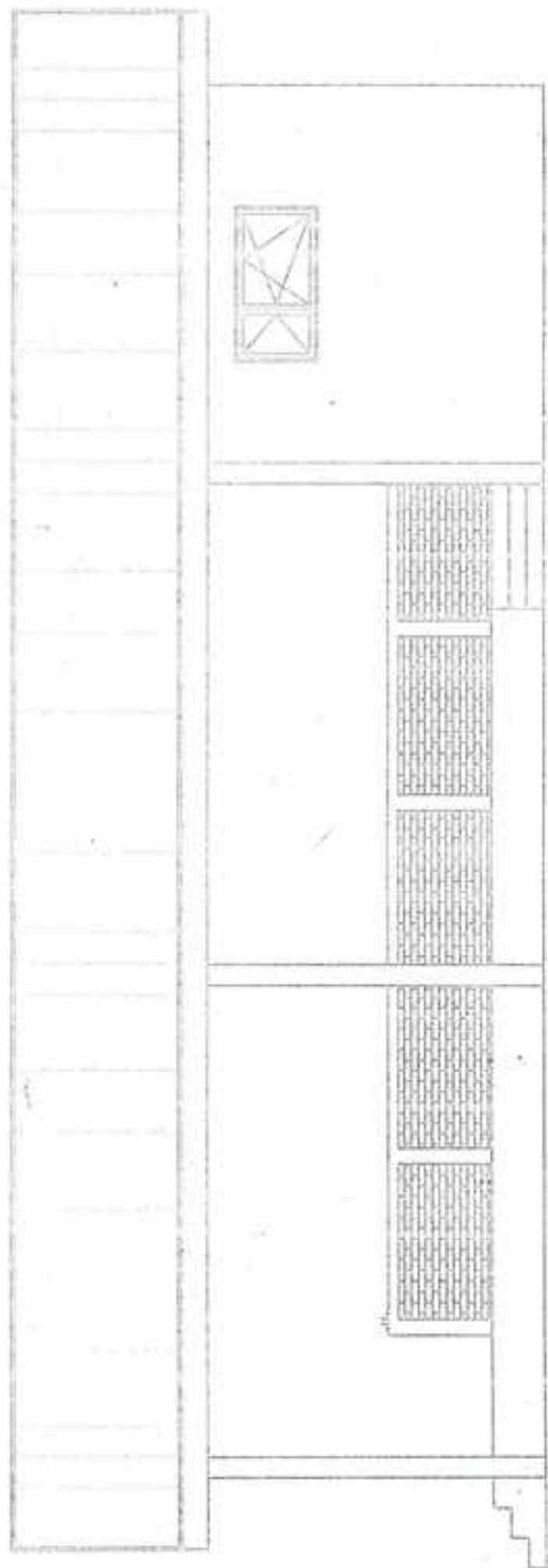

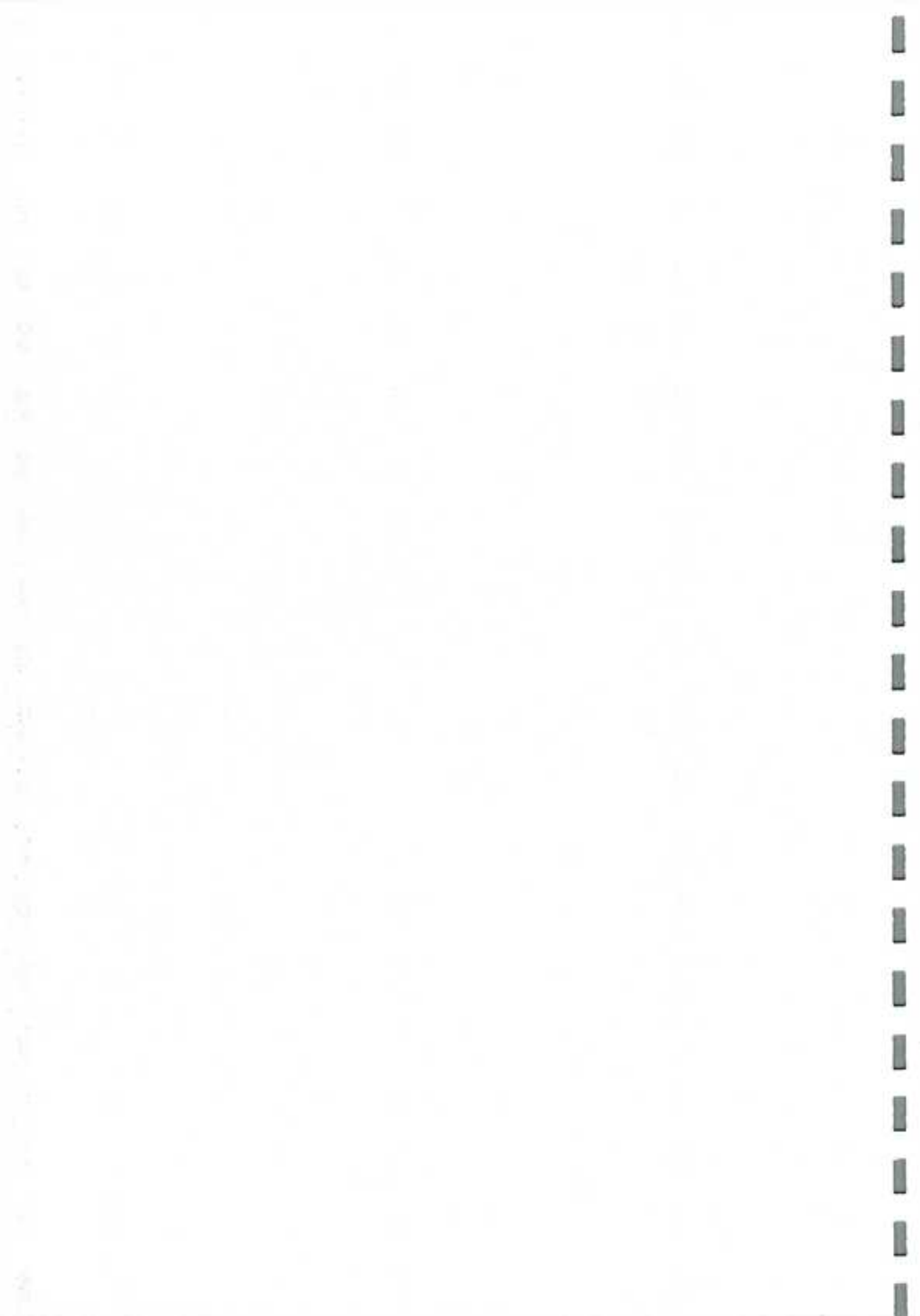

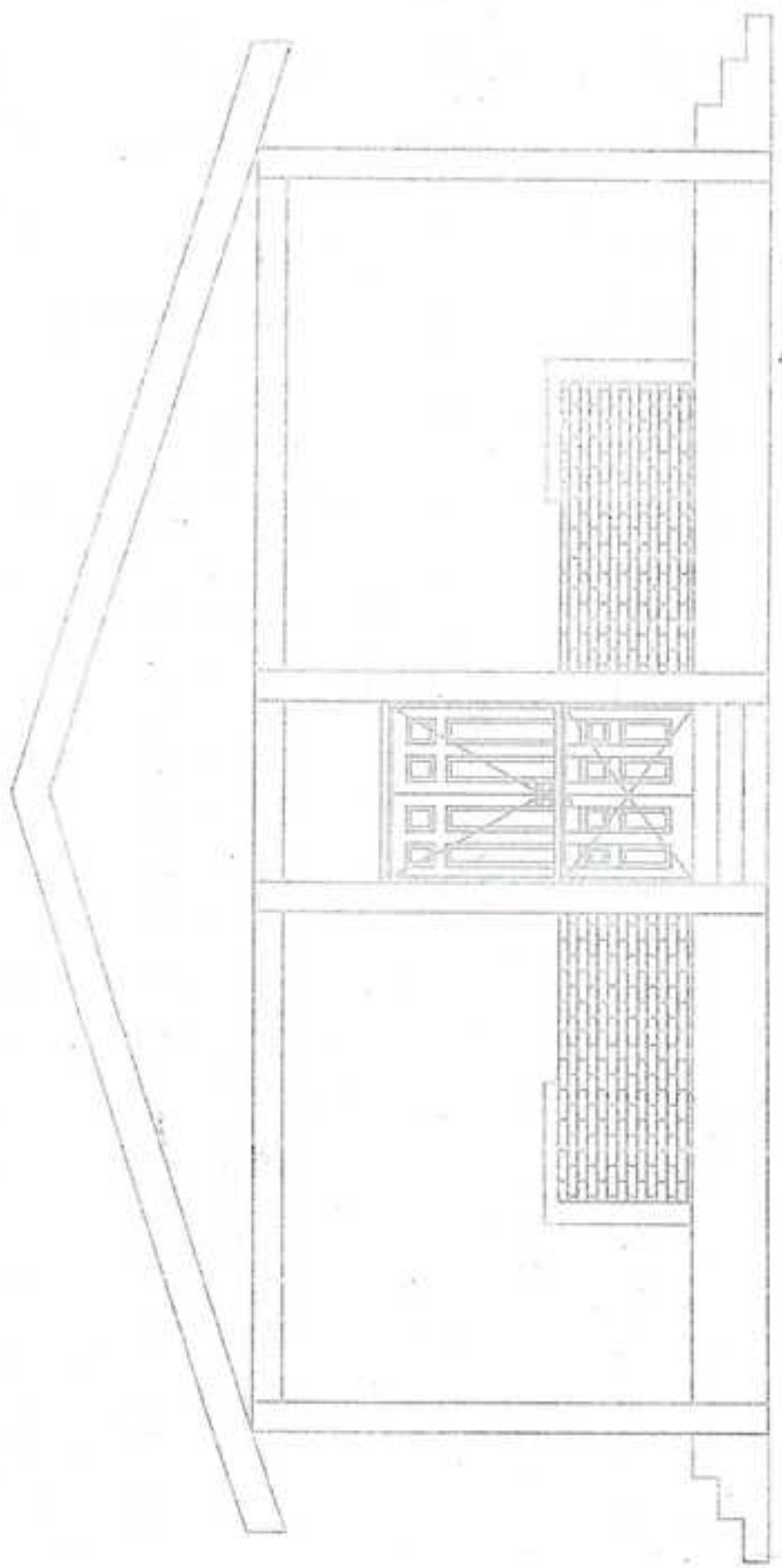

FACADE GAUCHE

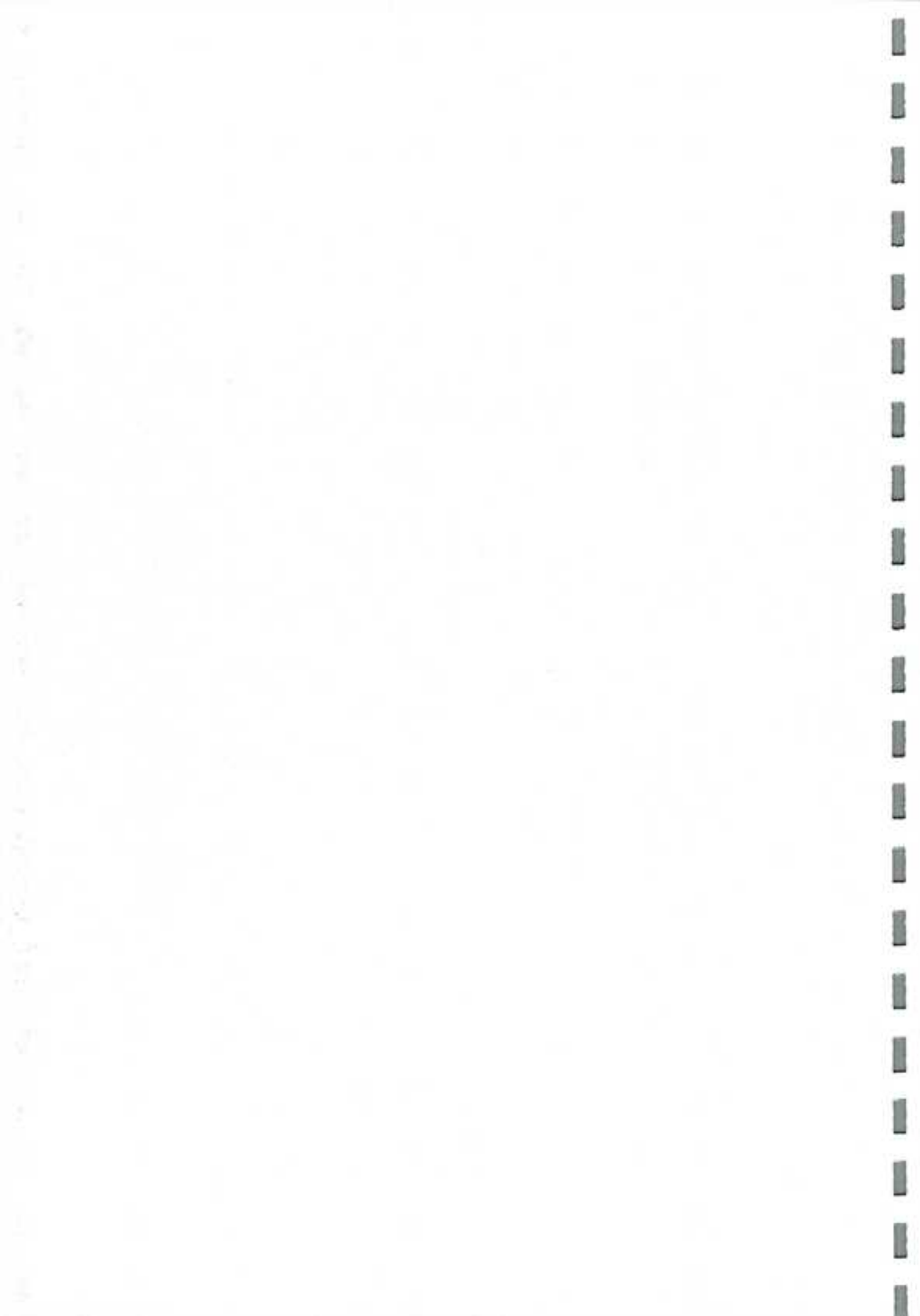

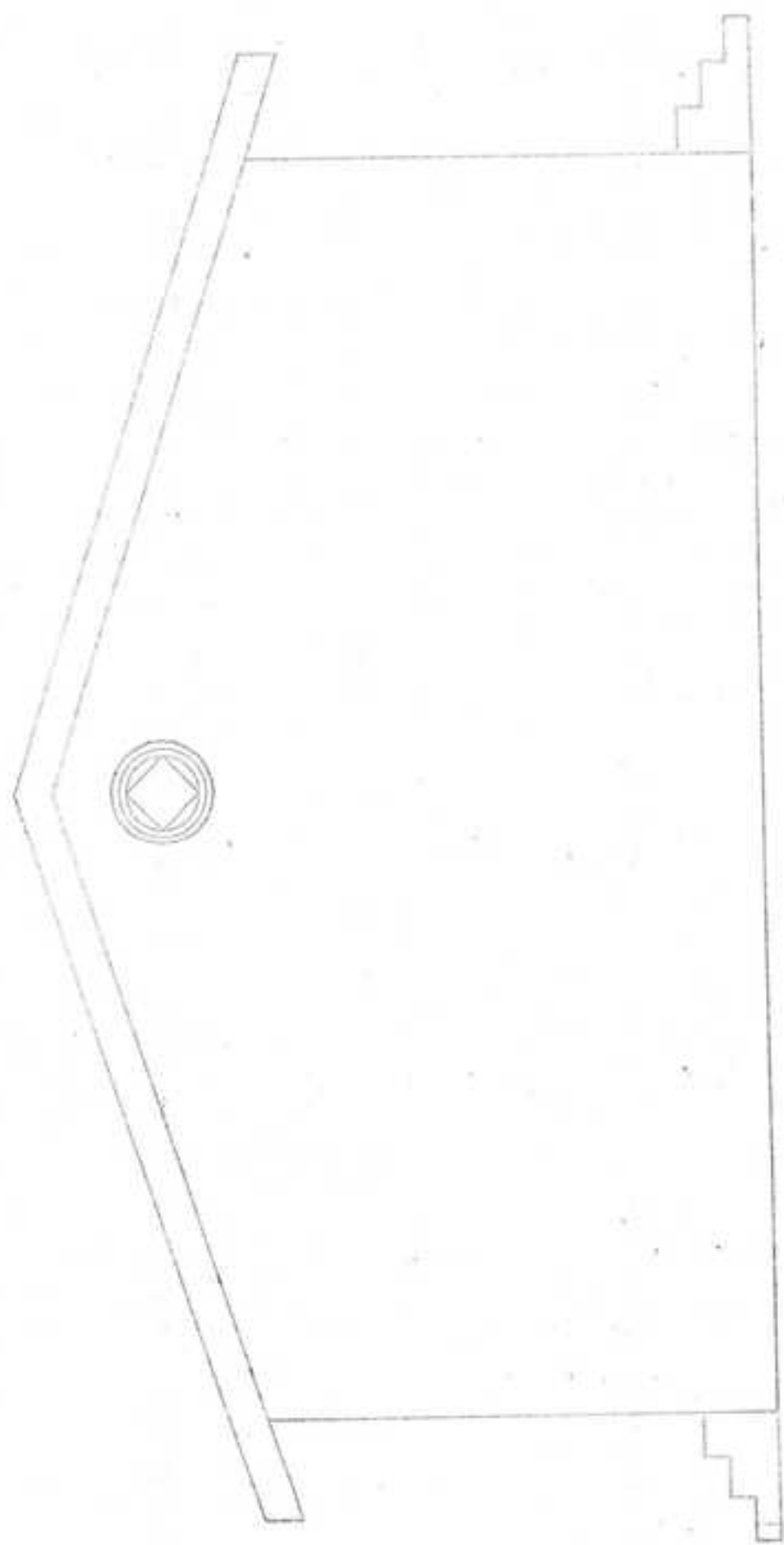

FACADE DROITE

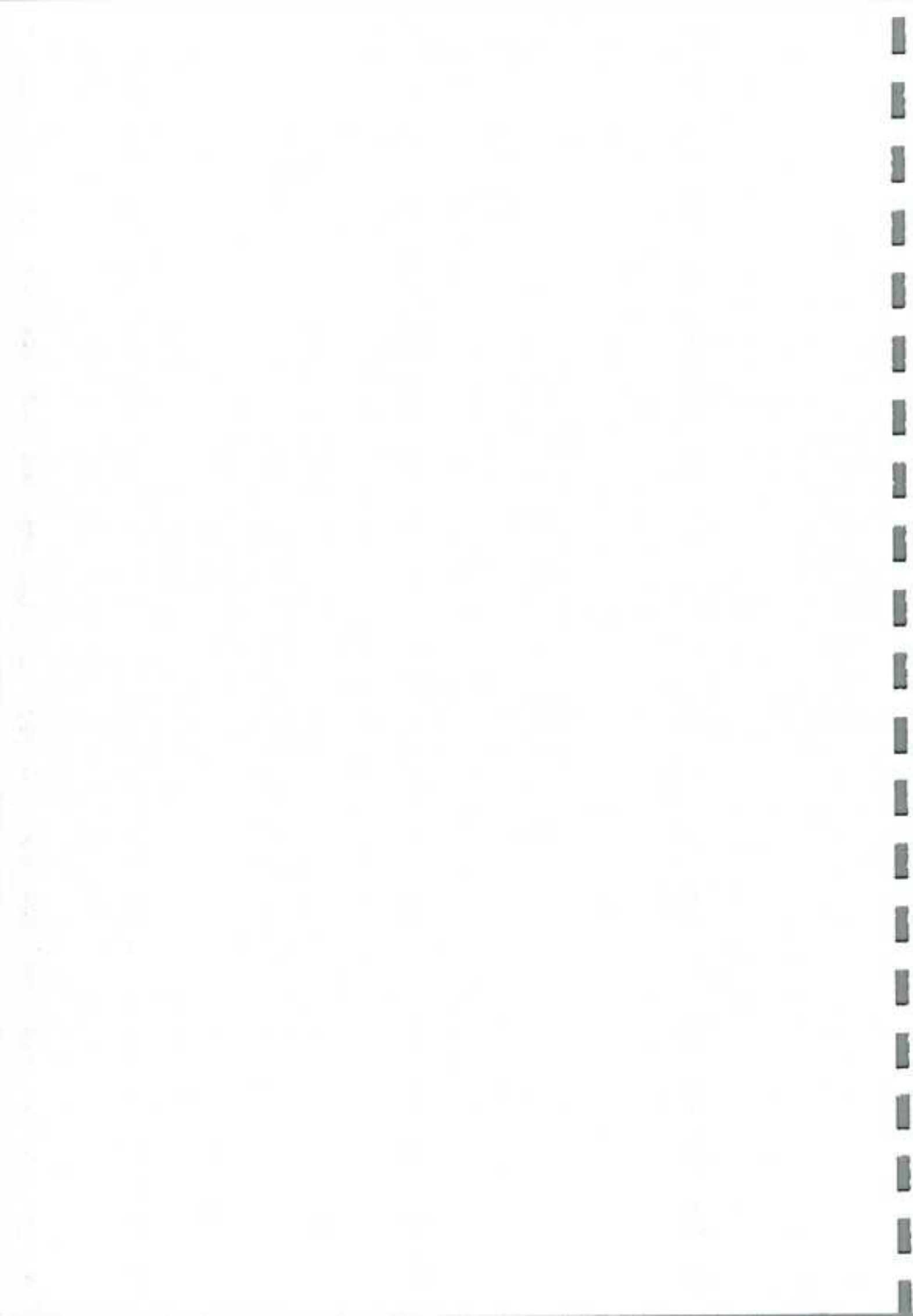

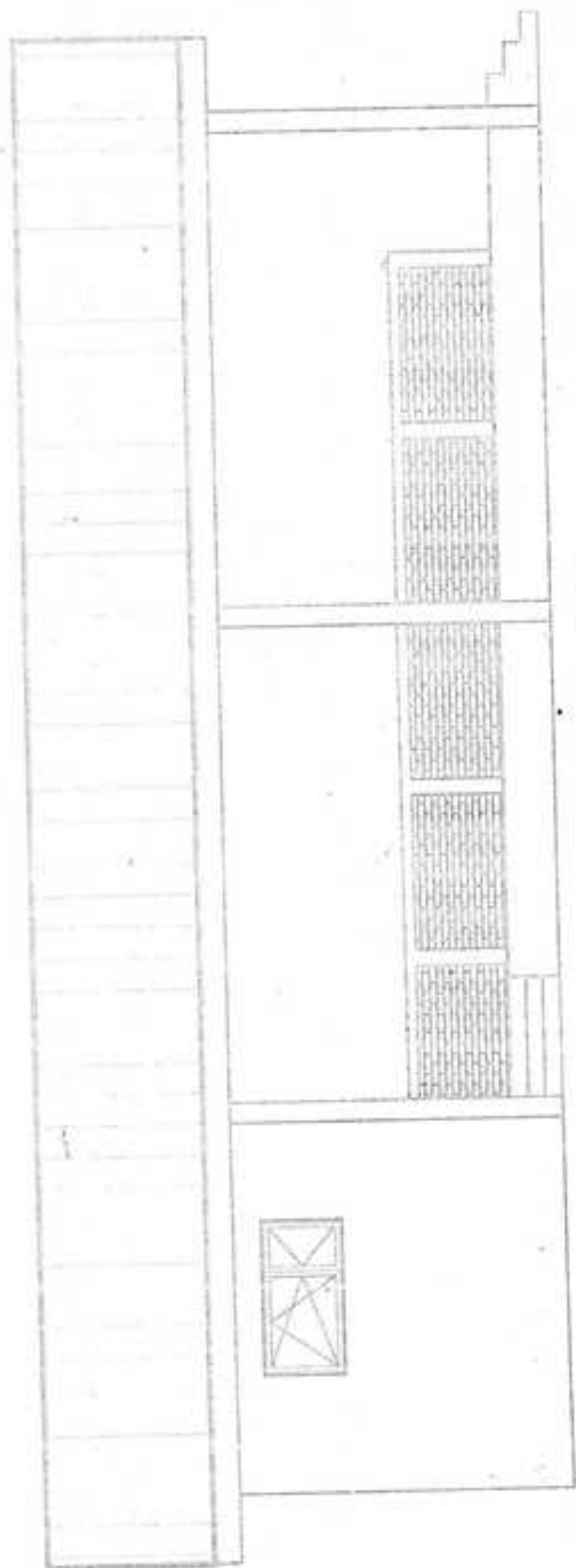

FACADE ARRIERE

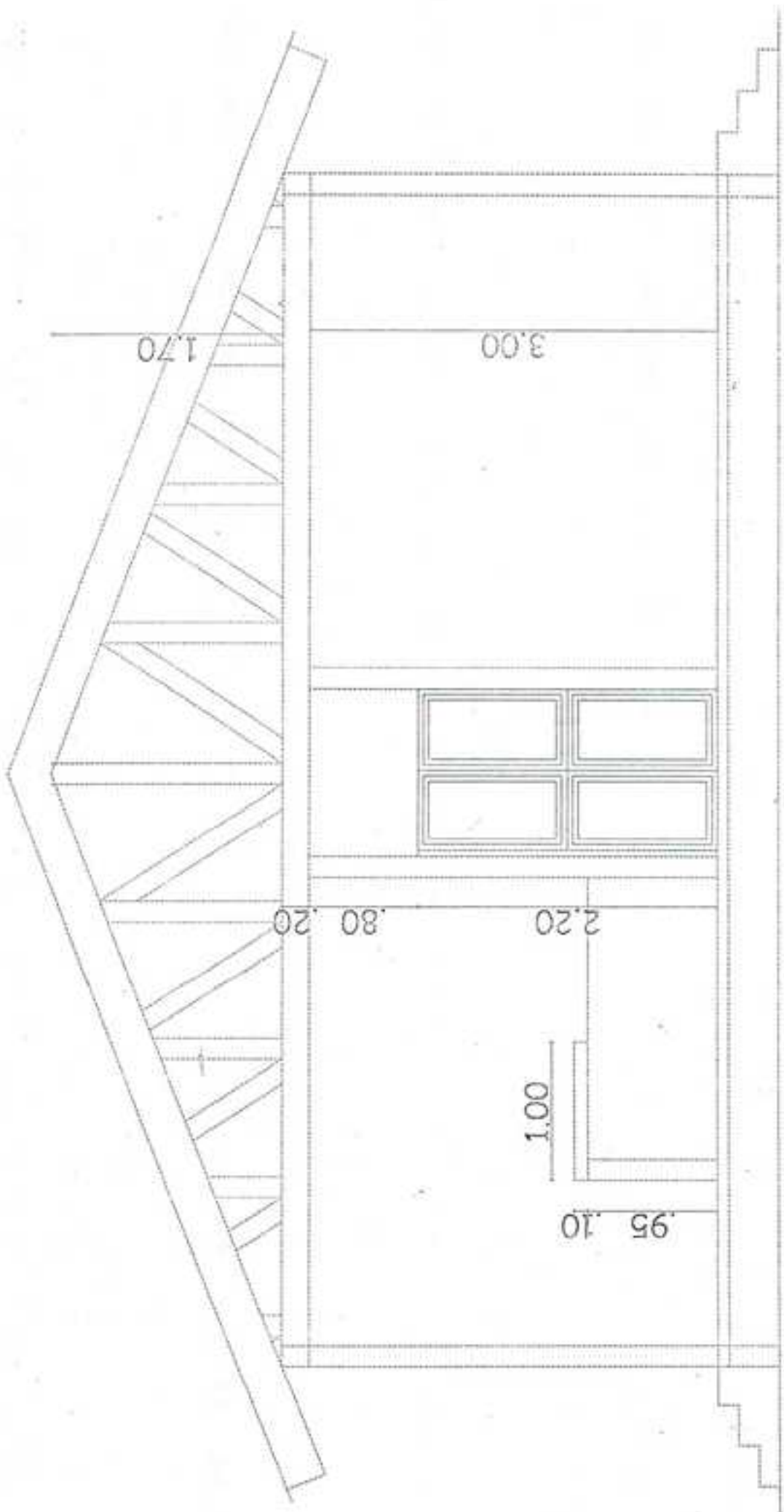

Coupe BB

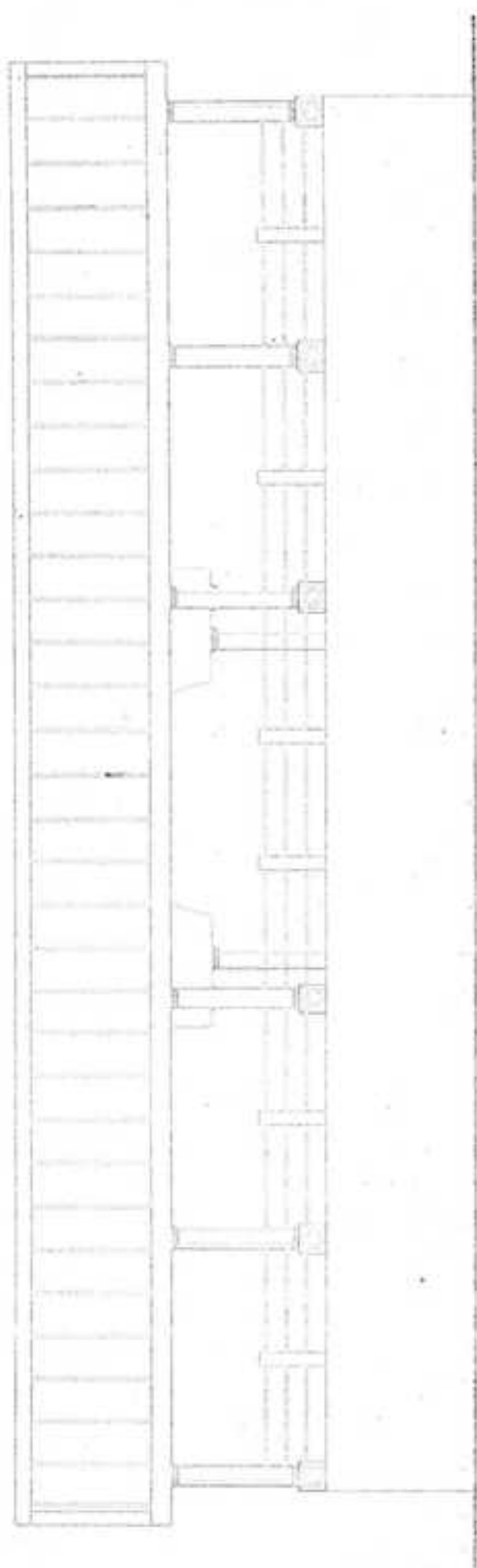

FAÇADE ARRIÈRE
DE LA TRIBUNE DE LA

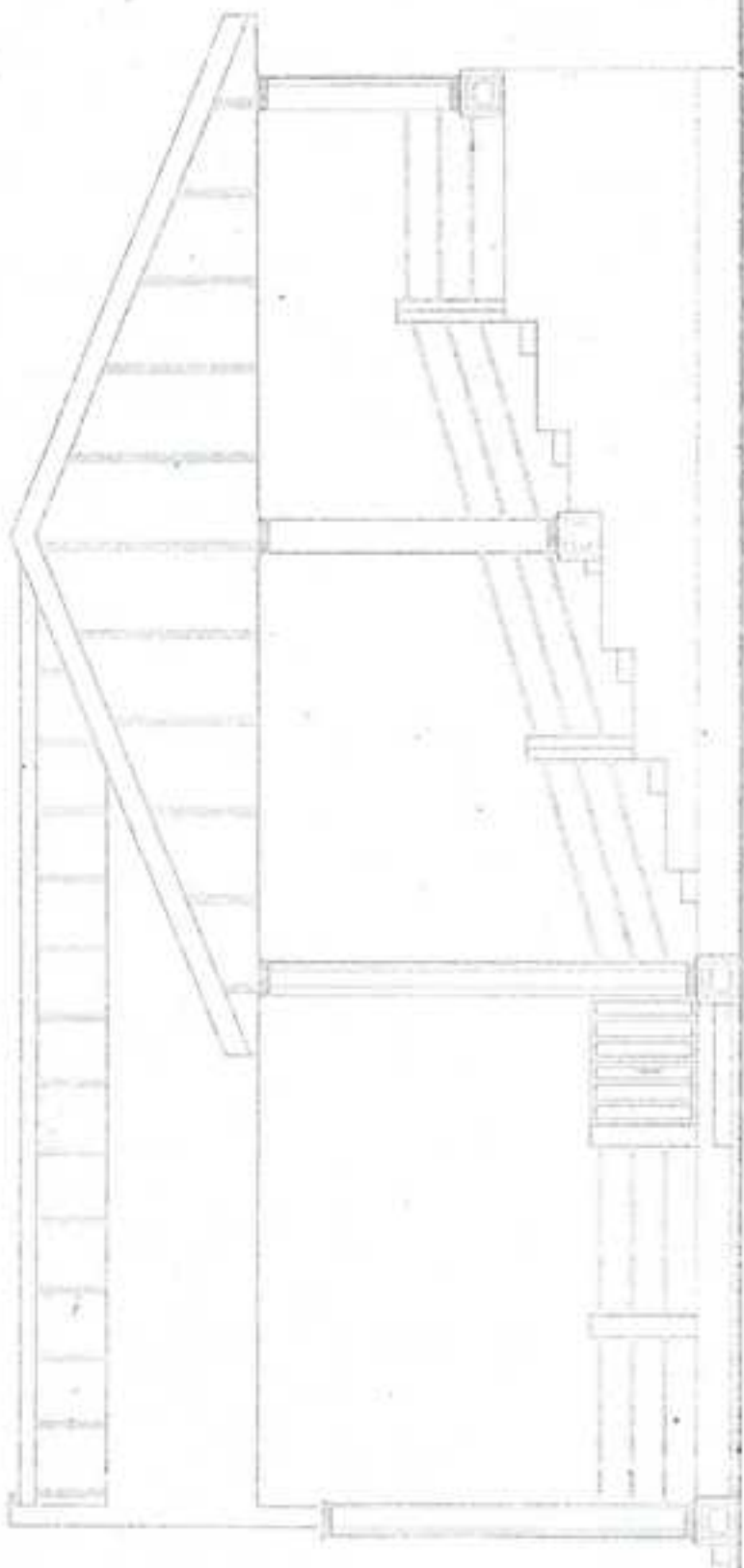

FACADE DROITE
DE LA TRIBUNE DE

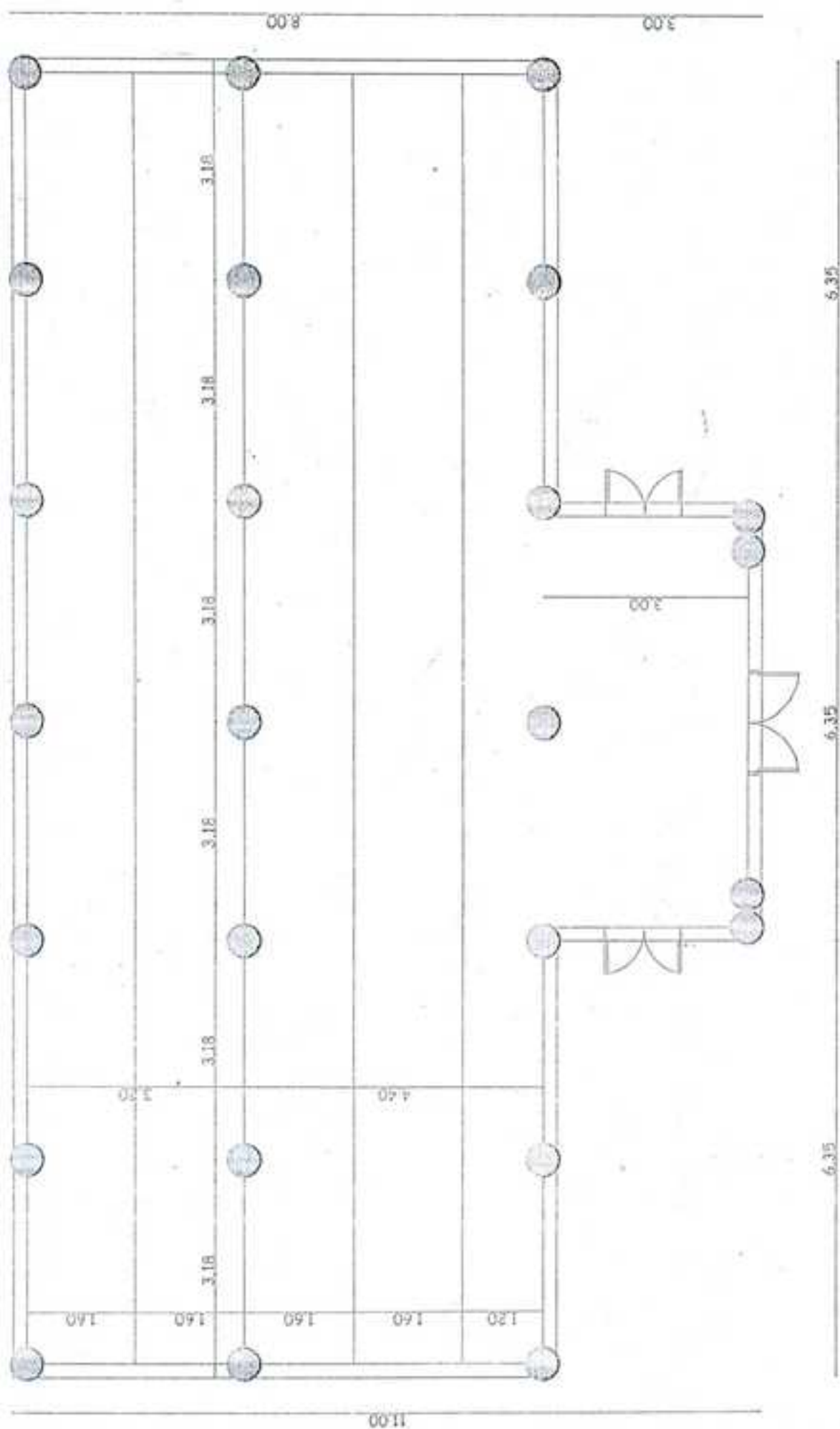

PLAN DE DISTRIBUTION DE LA TRIBUNE

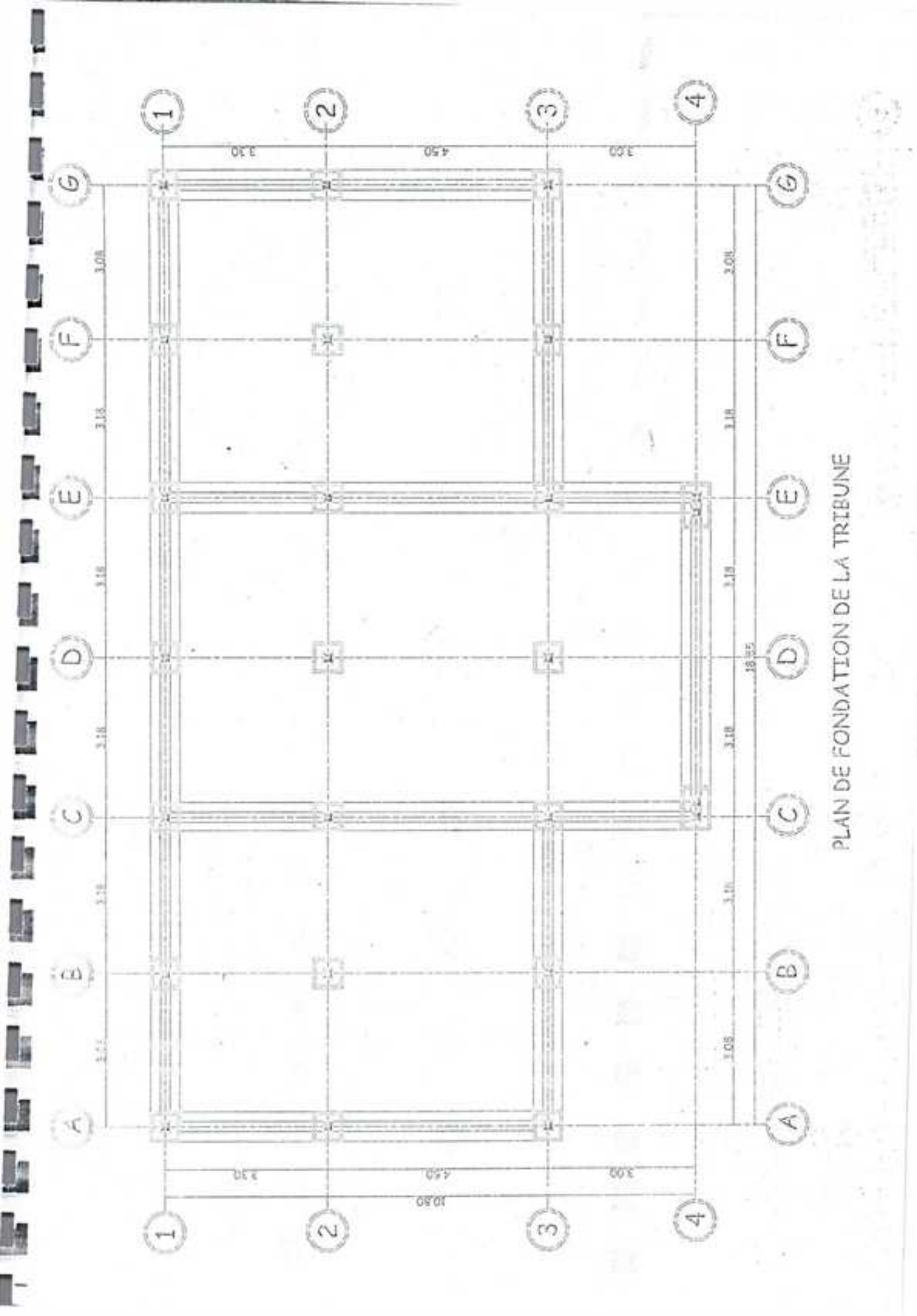

PLAN DE FONDATION DE LA TRIBUNE