

REPUBLIQUE DU CAMEROUN  
Paix- Travail- Patrie

REGION DE L'ADAMAOUA

DEPARTEMENT DU MAYO-BANYO

COMMUNE DE BANYO

SECRETARIAT GENERAL

SERVICE TECHNIQUE DE L'AMENAGEMENT  
ET DU DEVELOPPEMENT URBAIN



REPUBLIC OF CAMEROON  
Peace - Work - Fatherland

ADAMAOUA REGION

MAYO-BANYO DIVISION

BANYO COUNCIL

GENERAL SECRETARY

TECHNICAL SERVICE FOR URBAN  
MANAGEMENT AND DEVELOPMENT

MAITRE D'OUVRAGE : LE MAIRE DE LA COMMUNE DE BANYO

AUTORITE CONTRACTANTE : LE MAIRE DE LA COMMUNE DE BANYO

## Commission Interne de Passation des Marchés Publics de la Commune de Banyo

### DOSSIER DE DEMANDE DE COTATIONS

N° 002 /DC/C-BYO/SG/STADU/CIPM/2026 DU 2.1. AVR. 2026

*POUR LES TRAVAUX DE CONSTRUCTION D'UN BLOC DE DEUX (02) SALLES DE  
CLASSE + EQUIPEMENTS EN TABLES BANCS + CHAISES ET BUREAU DU MAITRE  
ET D'UN BLOC LATRINE A SIX (06) COMPARTIMENTS A L'ECOLE PUBLIQUE DE  
MBAMTI LAINGA, COMMUNE DE BANYO, DEPARTEMENT DU MAYO-BANYO,  
REGION DE L'ADAMAOUA.*

*Financement* : PROLOG / COMMUNE DE BANYO 2026

Date limite de réception des offres	Le .... <u>2.1. MAI 2026</u> ....., à 14 heures
Date d'ouverture des plis (Dans la salle de réunion de la Commune de BANYO)	Le .... <u>2.1. MAI 2026</u> ....., à 15 heures

# TABLE DES MATIERES

## I. DEMANDE DE COTATIONS

Par Lettre de Demande  
Par Affichage

## II. INSTRUCTIONS AUX SOUMISSIONNAIRES

Contenu du Dossier de Demande de Cotation  
Langue de l'offre  
Éléments constitutifs d'une offre recevable  
Monnaie de l'offre  
Durée de validité de l'offre  
Les conditions de dépôt des offres  
L'ouverture des plis et leur évaluation  
L'attribution du marché

## III. LES CONDITIONS DE QUALIFICATION DES ENTREPRISES

Conditions de recevabilité administrative  
Qualifications d'ordre technique  
Qualifications d'ordre financier

## IV. FORMULAIRES MODÈLES POUR CONSTITUER LA COTATION

A. LETTRE DE COTATION  
B. DECLARATION DE QUALIFICATIONS  
C. MODELE ATTESTATION DE VISITE DE SITE  
D. MODELE LETTRE COMMANDE  
E. MODELES POUR LES MOYENS EN PERSONNEL ET EN MATERIEL  
F. MODELE DE GARANTIE BANCAIRE DE RESTITUTION DE L'AVANCE DE  
DEMARRAGE  
G. MODELE DE CAUTIONNEMENT DEFINITIF

## V. DOSSIER TECHNIQUE

A. Cahier des Clauses Administratives Particulières (CCAP)  
B. Cahier des Clauses Techniques Particulières (CCTP)  
C. Cahier des Clauses Environnementales et Sociales (CCES)  
D. Lettre d'Engagement pour le Respect des Principes d'Égalité Genre  
E. Code de conduite des entreprises / organisations pour prévention des Violences Basées sur le  
Genre (VBG) et des Violences Contre les Enfants (VCE)  
F. Bordereau des Prix Unitaires (BPU)  
G. Cadre du Devis Quantitatif et Estimatif (DQE)  
H. Dossier de Plans Types

REPUBLIQUE DU CAMEROUN

Paix- Travail- Patrie

REGION DE L'ADAMAOUA

DEPARTEMENT DU MAYO-BANYO

COMMUNE DE BANYO

SECRETARIAT GENERAL

SERVICE TECHNIQUE DE L'AMENAGEMENT  
ET DU DEVELOPPEMENT URBAIN



REPUBLIC OF CAMEROON

Peace - Work - Fatherland

ADAMAWA REGION

MAYO-BANYO DIVISION

BANYO COUNCIL

GENERAL SECRETARY

TECHNICAL SERVICE FOR URBAN  
MANAGEMENT AND DEVELOPMENT

## I. DEMANDE DE COTATIONS

LE MAIRE DE LA COMMUNE DE BANYO

A

Mesdames et Messieurs les Directeurs des Entreprises :

N°	NOM DU PRESTATAIRE	LOCALISATION	BOITE POSTALE	TELEPHONE
1				
2				
3				
4				
5				

**Objet:** Invitation à soumissionner

Référence de la DC	N° <u>002</u> /DC/CRAD/SG/CIPM/2026DU .. <u>2.1</u> ..AVR..2026
Nom du Projet de Travaux	Travaux de construction d'un bloc de deux (02) salles de classe + équipements en tables bancs + chaises et bureau du Maître et un bloc latrine à six (06) compartiments à l'Ecole Publique de MBAMTI LAINGA, Commune de Banyo, Département du Mayo-Banyo, Région de l'Adamaoua.
Délai d'Exécution (en jours calendaires)	Cent vingt (120)

Madame/Monsieur,

Dans le cadre du Projet Gouvernance Locale et Communautés Résilientes (PROLOG), la Commune de Banyo a obtenu un financement et envisage l'exécution des Travaux de construction d'un bloc de deux (02) salles de classe + équipements en tables bancs + chaises et bureau du Maître et un bloc latrine à six (06) compartiments à l'Ecole Publique de MBAMTI LAINGA, Commune de Banyo, Département du Mayo-Banyo, Région de l'Adamaoua.

Nous vous prions de considérer la présente comme notre invitation à nous soumettre votre meilleure offre pour l'exécution desdits travaux.

Un dossier de Demande de Cotition incluant les conditions de soumission, un descriptif des travaux et les conditions contractuelles envisagées, est mis à votre disposition par Le maire de la Commune de Banyo. Le dossier de Demande de Cotation peut être retiré à la Mairie de Banyo (Service Technique), dès publication du présent avis, sur présentation d'une quittance attestant le versement à la Recette Municipale de Banyo, de la somme de quinze mille (15 000) francs CFA non remboursable, à partir du 2.1..AVR..2026, pendant les jours ouvrables, entre 08 heures et 15 heures 30 minutes.

Veuillez noter que la date limite de réception des offres est fixée au ..2.1..MAI..2026....., à 14 heures précises à la Commune de Banyo.

Comptant sur votre participation, nous vous prions de recevoir nos très sincères salutations.

### Ampliations:

- DD / MINMAP (01);
- DD / MINDDEVEL (01);
- DD / MINPAT (01);
- UCR / PROLOG (01);
- ARMP / ADAMAOUA (01);
- CIPM (01);
- CHRONO (01);
- AFFICHAGE (01);





**AVIS DE CONSULTATION DE DEMANDE DE COTATION**  
N°...~~052~~.../DC/C-BYO/SG/STADU/CIPM/2026 DU...~~1. APR~~...2026...

Pour les Travaux de construction d'un bloc de deux (02) salles de classe + équipements en tables bancs + chaises et bureau du Maître d'un bloc latrine à six (06) compartiments à l'Ecole Publique de MBAMTI LAINGA, Commune de BANYO, Département du Mayo-Banyo, Région de l'Adamaoua

**FINANCEMENT : CONVENTION DE SUBVENTION D'APPUI AUX INVESTISSEMENTS  
COMMUNAUTAIRES PROLOG-COMMUNE DE BANYO, EXERCICE 2026  
IMPUTATIONS BUDGETAIRES :**

**1. Objet de DEMANDE DE COTATION**

Dans le cadre de l'exécution du Budget d'Investissements Publics de Exercice 2026, le Maire de la Commune de BANYO lance une DEMANDE DE COTATION Pour les Travaux de construction d'un bloc de deux (02) salles de classe + équipements en tables bancs + chaises et bureau du Maître d'un bloc latrine à six (06) compartiments à l'Ecole Publique de MBAMTI LAINGA, Commune de Banyo, Département du Mayo-Banyo, Région de l'Adamaoua

**2. Consistance des travaux**

Les travaux, objet du présent Appel d'Offres, comprennent:

- ♦ Les travaux préparatoires ;
- ♦ Les terrassements ;
- ♦ Les fondations ;
- ♦ Les maçonneries et élévation ;
- ♦ La charpente - la couverture et le plafond ;
- ♦ Les menuiseries métalliques et vitrerie;
- ♦ Les menuiseries bois
- ♦ Plomberie – Sanitaires ;
- ♦ L'électricité ;
- ♦ La peinture ;
- ♦ Les VRD.

**3. Coût prévisionnel**  
Sans objet

**4. Délai d'exécution**

Le délai maximum prévu par le Maître d'Ouvrage pour la réalisation des travaux, objet de la présente Demande de Cotation, est de **Quatre (04) mois**, à compter de la date de notification de l'ordre de service de commencer les travaux.

**5. Participation et Origine**

La participation à la présente Demande de Cotation est ouverte à l'égalité de conditions aux sociétés et entreprises de droit camerounais, ayant une expérience avérée dans le domaine de la construction des bâtiments et du Génie Civil et justifiant des capacités techniques et financières requises pour la réalisation des travaux objet de la présente Demande de Cotation. Par le présent Demande de Cotation, les Entreprises intéressées sont invitées à fournir dans leurs offres, les informations authentiques qui permettront de retenir celle (s) pouvant réaliser les prestations après une évaluation approfondie et objective de son dossier.

**6. Financement**

Les travaux seront financés par le Budget autonome de la -PROLOG-, pour le compte de l'exercice 2026, imputations budgétaires :

## 7. Mode de soumission

Le mode de soumission retenu pour cette consultation est hors ligne.

## 9. Cautionnement provisoire

Sans objet

## 10. Consultation et acquisition DE DEMANDE DE COTATION

Le Dossier d'Appel d'Offres peut être consulté gratuitement à la Mairie de Banyo et sur la plateforme COLLEPS aux adresse <http://www.marchéspublics.com> et <http://www.publiccontracts.com> sur le site de l'ARMP ([www.armp.com](http://www.armp.com)). Le retiré dossier physique se fait à la Mairie de Banyo (Secrétariat Général), dès publication du présent avis, sur présentation d'une quittance attestant le versement à la Recette Municipale de Banyo, de la somme non remboursable de quinze mille (15 000) francs CFA non remboursable.

## 11. Remise des offres

Chaque offre, rédigée en Français ou en Anglais en sept (07) exemplaires dont un (01) original et six (06) copies marqués comme tels, devra parvenir sous pli fermé à la Mairie de Banyo (Secrétariat Général), au plus tard le 21 MAI 2026 à 14 HEURES précises et devra porter la mention suivante :

### AVIS DE CONSULTATION DE DEMANDE DE COTATION

N° 002 /DC/C-BYO/SG/STADU/CIPM/2026 DU 21 AVR 2026

Pour les Travaux de construction d'un bloc de deux (02) salles de classe + équipements en tables bancs + chaises et bureau du Maître d'un bloc latrine à six (06) compartiments à l'Ecole Publique de MBAMTI LAINGA, Commune de Banyo, Département du Mayo-Banyo, Région de l'Adamaoua

" A n'ouvrir qu'en séance de dépouillement "

## 12. Recevabilité des offres

Les pièces administratives, l'offre technique et l'offre financière doivent être placées dans des enveloppes différentes séparées et remises sous pli scellé.

Seront irrecevables par le Maître d'Ouvrage :

- les plis portant les indications sur l'identité des soumissionnaires,
- les plis parvenus postérieurement aux dates et heures limites de dépôt.
- les plis sans indication de l'identité de DEMANDE DE COTATION;
- les plis non-conformes au mode de soumission
- Le non-respect du nombre d'exemplaires indiqué dans le RPAO ou offre uniquement en copies ;

Toute offre incomplète conformément aux prescriptions de demande de cotation sera déclarée irrecevable, ou le non-respect des modèles des pièces de demande de cotation, entraînera le rejet pur et simple de l'offre sans aucun recours.

## 13. Ouverture des plis

L'ouverture des offres se fera en un temps à la Mairie de Banyo le 21 MAI 2026 à 15 heures précises par la Commission Interne de Passation des Marchés auprès de la Commune de Banyo, en présence des soumissionnaires ou de leurs représentants dûment mandatés et ayant une parfaite connaissance de la soumission dont ils ont la charge.

Sous peine de rejet, les pièces du dossier administratif requisés doivent être produites en originaux ou en copies certifiées conformes par le service émetteur ou l'autorité administrative compétente, conformément aux stipulations du Règlement Particulier DEMANDE DE COTATION. Elles doivent dater de moins de Quatre (04) mois à compter de la date originale de dépôt des offres ou avoir été établies postérieurement à la date de signature de l'avis d'appel d'offres.

En cas d'absence ou non-conformité d'une pièce du dossier administratif lors de l'ouverture des plis après un délai de 48 heures accordée par la Commission, l'offre sera rejetée.

## 15 Critères d'évaluation

### 15.1 Critères éliminatoires

Il s'agit notamment :

- ✓ L'absence de la capacité financière;
- ✓ L'absence de l'attestation de catégorisation;
- ✓ de la non -production au-delà du délai de 48 h après l'ouverture des plis, d'une pièce du dossier administratif jugée non conforme ou absente lors de l'ouverture des plis, (excepté le cautionnement de

- ✓ soumission);
- ✓ des fausses déclarations, manœuvres frauduleuses ou des pièces falsifiées ;
- ✓ du non-respect de 70% de oui de critères essentiels ;
- ✓ de l'absence de la déclaration sur l'honneur de non abandon des chantiers au cours des trois dernières années
- ✓ l'absence d'un prix unitaire quantifié dans l'Offre financière ;
- ✓ de l'absence d'un élément de l'offre financière (la soumission, les BPU, le DQE) ;
- ✓ de l'absence de la charte d'intégrité datée et signée ;
- ✓ de l'absence de la déclaration d'engagement au respect des clauses environnementales et sociales datée et signée ;

### 15.2 Critères essentiels

L'évaluation des offres techniques sera faite suivant le système binaire (oui/non) sur la base des critères essentiels de qualification ci-dessous :

I.	La Présentation générale de l'offre	Oui	Non
II.	Attestation de catégorisation	Oui	Non
III.	La méthodologie d'exécution des travaux	Oui	Non
IV.	Preuves d'acceptation des conditions de la lettre commande CCAP, CCES et CCTP (CCTP, CCES et CCAP paraphés à chaque page, signés, datés et cachetés à la dernière page avec la mention "Lu et Approuvé") ;	Oui	Non
V.	Capacité financière	Oui	Non

### 16 Attribution

Le Maître d'Ouvrage attribuera le marché au soumissionnaire ayant présenté une offre remplissant les critères de qualification technique et financière requises et dont l'offre est évaluée la moins-disante.

### 17 Nombre maximum de lots

Sans objet

### 18 Durée de validité des offres

Les soumissionnaires restent engagés par leur offre pendant une période de quatre-vingt-dix (90) jours à partir de la date limite fixée pour la remise des offres.

### 19 Renseignements complémentaires

Les renseignements complémentaires d'ordre technique peuvent être obtenus aux heures ouvrables auprès de la Mairie de Banyo, aux numéros de téléphones : 6675 17 34 62/696 80 10 25, dès publication du présent avis.

### 20 Lutte contre la corruption et les mauvaises pratiques

Pour toute dénonciation pour des pratiques, faits ou actes de corruption, bien vouloir appeler la CONAC au numéro 1517, l'Autorité chargée des Marchés Publics (MINMAP) (SMS ou appel) aux numéros : (+237) 673 20 57 25 et 699 37 07 48, l'ARMP au numéro 242 27 27 39 ou le MO au numéro : 222 27 21 34/ 222 27 21 15.

### Ampliations :

- ✓ DD / MINMAP (01);
- ✓ DD / MINDDEVEL (01);
- ✓ DD/ MINEPAT (01);
- ✓ UCR / PROLOG (01);
- ✓ ARMP / ADAMAOUA (01);
- ✓ CIPM (01);
- ✓ CHRONO (01);
- ✓ AFFICHAGE (01);

21 AVR 2026  
 Banyo, le .....  
 Le Maire de la Commune de BANYO  
 Autorité contractante



*Handwritten signature in red ink*

REPUBLIQUE DU CAMEROUN  
Paix- Travail- Patrie

REGION DE L'ADAMAOUA

DEPARTEMENT DU MAYO-BANYO

COMMUNE DE BANYO

SECRETARIAT GENERAL

SERVICE TECHNIQUE DE L'AMENAGEMENT  
ET DU DEVELOPPEMENT URBAIN



REPUBLIC OF CAMEROON  
Peace - Work- Fatherland

ADAMAWA REGION

MAYO-BANYO DIVISION

BANYO COUNCIL

GENERAL SECRETARY

TECHNICAL SERVICE FOR URBAN  
MANAGEMENT AND DEVELOPMENT

## NOTICE OF REQUEST FOR QUOTATION

N°.....002...../RQ/C-BYO/SG/STADU/CIPM/2026 OF ..2.1..AVR..2026.....

For the work the Construction of a block of two (02) classrooms and the equipment with the table of students and table for teacher at Gouvernement Primary School of MBAMTI LAINGA, in the Banyo Council, Mayo Banyo Division, Adamaoua Region;

**FUNDING: -PROLOG- BUDGET, YEAR 2026  
BUDGET IMPUTATIONS:**

### 1. Purpose of the REQUEST FOR QUOTATION

Within the framework of the implementation of the budget of the public investment 2026, the Mayor of BANYO Council launches, a national public request for quotation, relating at the work the Construction of a block of two (02) classrooms and the equipment with the table of students and table for teacher at Gouvernement Primary School of MBAMTI LAINGA in the Banyo Council, Mayo Banyo Division, Adamaoua;

### 2. Consistency of work

The works, subject of this request for quotation, include:

- P Preparatory works ;
- Banking ;
- Foundations
- Masonry - Elevations ;
- Framework - Cover ;
- Plumbing -- Sanitary - Glazery
- Wooden and metallic carpentry ;
- Electricity ;
- Depiction
- Roads and different networks.

### 3. Estimated cost

No objet.

### 4. Execution deadlines

The maximum period provided by the Client for the execution of the works, subject of this REQUEST FOR QUOTATION, is free (03) months from the date of notification of the service order to start the work.

### 5. Participation and Origin

Participation in this REQUEST FOR QUOTATION is open to equal conditions for companies and enterprises under Cameroonian law, having proven experience in the field of building construction and Civil Engineering and justifying the technical and financial capacities required for the completion of the work that is the subject of this REQUEST FOR QUOTATION.

By this Notice of REQUEST FOR QUOTATION, interested Companies are invited to provide in their offers, authentic information which will make it possible to select the person (s) who can perform the services after a thorough and objective evaluation of their file.

## 6. Funding

The work will be financed by the -PROLOG- Budget, for year 2026, Imputations:

## 8. Mode of submission

The mode of submission selected for this consultation is offline.

## 9. Bid bond

No objet.

## 10. Consultation and acquisition of tender file

The file may be consulted and obtained from the Banyo Council (technical service) as soon as this notice is published, against the payment of a non refundable sum of fifteen thousands (15 000) francs cfa, payable Municipal Revenue Post of Banyo.

## 11. Submission of offer

Each offer drafted in English or French in 7 copies including the original and 6 copies marked as such, should reach the BANYO Council (General Secretariat) not later than 21 MAI 2026 at 14 am/pm and should carry the inscription:

### REQUEST FOR QUOTATION

N° 009 / RQ/C-BYO/SG/STADU/CIPM/2026OF 21 AVR 2026

For the work the Construction of a block of two (02) classrooms and the equipement with the table of students and table for teacher at Gouvernement Primary School of MBAMTI LAINGA, in the Banyo Council, Mayo Banyo Division, Adamaoua Region;

"To be opened only during the bid-opening session"

## 13. Admissibility of offers

The administrative documents, the technical offer and the financial offer must be placed in separate envelopes and submitted in a sealed envelope.

The Project Owner shall not accept:

- Envelopes bearing information on the identity of the tenderers;
- Bids submitted after the closing date and time for submission of bids;
- Envelopes without indication on the identity of the REQUEST FOR QUOTATION;
- Bids non-compliant with the bidding mode;
- Failure to comply with the number of copies specified in the RPAO or offer in copies only;

Any incomplete offer in accordance with the prescriptions of the Tender File shall be declared inadmissible..

## 14. Bid opening

The bids shall be opened in one (01) phase.

The opening of the administrative documents, the technical and financial offers shall take place on the 21 MAI 2026 2026 at 15 am/pm local time by the Intern Tenders Board located at the BANYO Council Only bidders may attend or be duly represented by a person of their choice. Only bidders or their duly mandated representatives shall be called up to attend this ceremony.

Under pain of being rejected, the required administrative documents must be submitted in originals or copies certified by the issuing service or the relevant administrative authority, in accordance with the provisions of the Special Regulations of the REQUEST FOR QUOTATION. They shall be no later than 3 (three) months old from the original deadline for the submission of tenders or must have been issued after the date of signature of the Tender Notice. In case of absence or non-conformity of a document in the administrative file during the opening of bids, after a 48(forty-eight) hours deadline granted by the Board, the file shall be rejected.

## 15. Evaluation criteria

### 15.1 Eliminatorycriteria

The eliminatorycriteria include:

- Absence of financial capacity
- Absence of the categorization certificate
- Failure to submit, beyond the 48(forty-eight) hours deadline after the opening of bids, a document of the administrative file deemed non-compliant or absent (except the bid bond);
- False declarations, fraudulent schemes or forged documents;

- Failure to comply with 70% of essential criteria
- Absence of the sworn statement for not having abandoned contracts during the last three years;
- Absence of a quantified unit price in the financial offer;
- Absence of an element in the financial offer (submission, BPU, DQE);
- Absence of integrity charter dated and signed
- Absence of the dated and signed commitment statement to comply with environmental and social Clauses.

### 15.2 Essential criteria

The evaluation of the technical offers will be made according to the binary system (yes/no) on the basis of the essential qualification criteria below:

I.	Presentation of bid	Yes	No
II.	Categorization certificate:	Yes	No
III.	The methodology for carrying out the work;	Yes	No
IV.	Evidence of consent to administrative, Social environment and technical clauses. (AC, SEC and TC initialed on each page, signed last and dated).	Yes	No
V.	Financial capacity	Yes	No

### 16. Award of Contract

The Project Owner shall award the contract to the bidder whose bid meets the required technical and financial qualification criteria and whose offer was evaluated as the lowest.

### 17. Maximum number of lots:

No objet.

### 18. Duration of validity of the offers

Bidders shall remain committed to their offer for a period of ninety (90) days from the deadline for evaluated as the lowest and the essential criteria of the Tender submission of bids.

### 19. Additional Information

Complementary technical information may be obtained during working hours from the Banyo Council, Tel.675 17 34 62/696 80 10 25.

### 20. Fight against corruption and malpractices

For any denunciation of corruption attempt practices, facts or acts, please call the National Anti-Corruption Commission (NACC) on 1517, the Authority in charge of Public Contracts (MINMAP) (SMS or call) on (+237) 673 20 57 25 and 699 37 07 48, the ARMP at 242 27 27 39 or the PO at 222 27 21 34/222 27 21 15.

Banyo, the **2-1-APR-2020**.....  
 Le Mayor of Banyo Council.....  
 (Project Owner)

### Ampliations :

- DD / MINMAP (01);
- DD / MINDEVEL (01);
- DD / MINEPAT (01);
- UCR / PROLOG (01);
- ARMP / ADAMAQUA (01);
- CIPM (01);
- CHRONO (01);
- AFFICHAGE (01);



*Handwritten signature in red ink: M. M. M. M. M.*

## Sommaire

Demande de Cotations .....	11
ANNEXE 1: Exigences en matière de travaux ; Spécifications.....	17
ANNEXE 2 : Formulaire de Cotation.....	62
ANNEXE 3 : Formulaire du Marché.....	24



## COMMISSION INTERNE DE PASSATION DES MARCHES

### Demande de Cotation

N° 002 /DC/C-BYO/SG/STADU/CIPM/2026 DU 21 AVR 2026

A

N°	SOUSSIONNAIRES	CONTACT
1		
2		
3		
4		

Monsieur/Madame

#### Demande de Cotations (DC)

1. Le Gouvernement du Cameroun a reçu un financement de la Banque mondiale dans le cadre du Projet Gouvernance Locale et Communautés Résilientes (PROLOG). Dans la politique de sa mise en œuvre, le PROLOG a signé une convention avec la Commune de BANYO pour la réalisation des infrastructures communautaires et intercommunales et a l'intention d'utiliser une partie du montant de ce crédit pour effectuer les paiements autorisés au titre du Contrat pour lequel cette Demande de Cotations est publiée.

Il est prévu dans le cadre de l'exécution dudit projet la réalisation des **Travaux de construction d'un bloc de deux (02) salles de classe + équipements en tables bancs + chaises et bureau du Maître et un bloc latrines à six (06) compartiments à l'Ecole Publique de MBAMTI LAINGA, Commune de Banyo, Département du Mayo-Banyo, Région de l'Adamaoua.**

#### Fraude et Corruption

2. La Banque exige le respect des Directives de la Banque en matière de lutte contre la corruption et de ses politiques et procédures de sanctions en vigueur, telles qu'énoncées dans le Cadre de sanctions du Groupe de la Banque mondiale, tel qu'il est établi à l'Annexe A des Conditions Contractuelles.
3. Dans le cadre de cette politique, les Entrepreneurs autorisent et doivent faire en sorte que leurs agents (déclarés ou non), sous-traitants, prestataires de services, fournisseurs et personnel, permettent à la Banque d'inspecter tous les comptes, dossiers et autres documents relatifs à la Demande de Cotation et à l'exécution du marché (en cas d'attribution), et de les faire vérifier par les vérificateurs nommés par la Banque.
4. **Éligibilité des matériaux, équipements et services**

5. Les matériaux, équipements et services qui doivent être fournis en vertu du marché et financés par la Banque peuvent avoir leur origine dans tout pays, sous réserve des dispositions du paragraphe 9. À la demande du Maître d'Ouvrage, l'Entrepreneur peut être tenu de fournir une preuve de l'origine des matériaux, de l'équipement et des services.

#### b. Éligibilité des Entreprises

7. Dans le cas où l'Entreprise est un groupement d'entreprises (GE), tous les membres sont conjointement et solidairement responsables de l'exécution de l'ensemble du contrat conformément aux termes du marché. Le GE nommera un représentant qui a le pouvoir de mener toutes les affaires pour et au nom de tous les membres du GE pendant le processus de Demande de Cotation et, dans le cas où le GE est attributaire du Marché, lors de l'exécution du contrat.

8. Une Entreprise peut avoir la nationalité de tout pays, sous réserve des restrictions en vertu des paragraphes 8 et 9 ci-après. Une Entreprise est réputé avoir la nationalité d'un pays si l'Entreprise est constitué, incorporé ou enregistré selon les dispositions des lois de ce pays, comme en attestent ses statuts (ou documents équivalents de constitution ou d'association) et ses documents d'enregistrement, selon le cas. Ce critère s'applique également à la détermination de la nationalité des sous-traitants proposés pour toute partie du marché, y compris les services connexes.

9. Les entreprises et les personnes physiques peuvent ne pas être éligibles si indiqué au paragraphe 9 ci-dessous et:

(a) en droit ou en vertu de règlements officiels, le pays de l'Emprunteur interdit les relations commerciales avec ce pays, à condition que la Banque soit convaincue qu'une telle exclusion n'empêche pas une concurrence effective pour la fourniture de biens ou la passation de marchés de travaux ou de services requis; ou

(b) par un acte de conformité à une décision du Conseil de Sécurité des Nations Unies prise en vertu du chapitre VII de la Charte des Nations Unies, le pays de l'Emprunteur interdit toute importation de biens ou de passation de marchés de travaux ou de services en provenance de ce pays, ou tout paiement à un pays, une personne physique ou une entité dans ce pays.

10. En ce qui concerne les paragraphes 5 et 7, pour l'information des Entreprises, à l'heure actuelle, les entreprises, les biens et les services des pays suivants sont exclus de ce processus de passation de marchés :

(a) En vertu des paragraphes 5 et 8(a): « aucun ».

(b) En vertu des paragraphes 5 et 8 (b) : « aucun ».

11. Une Entreprise qui a été sanctionné par la Banque, conformément aux Directives de la Banque en matière de lutte contre la corruption, conformément à ses politiques et procédures de sanctions en vigueur, tel qu'énoncé dans le Cadre des sanctions du Groupe de la Banque mondiale tel que décrit dans l'annexe aux conditions contractuelles (Annexe A) article 2.2 d., ne sera pas admissible à soumettre une Cotation ou à être attributaire d'un marché ou bénéficiaire d'un marché financé par la Banque, financièrement ou autrement, pendant une période telle que la Banque aura déterminée. Une liste des entreprises et des personnes physiques exclues est disponible sur le site externe Web de la Banque : <http://www.worldbank.org/debarr>.

12. Une Entreprise qui est une entreprise ou une institution publique dans le pays du Maître d'Ouvrage (MO) peut être admissible à participer à la mise en concurrence et se voir attribuer un marché à condition qu'elle puisse établir, d'une manière acceptable pour la Banque, qu'elle :

(a) Est légalement et financièrement autonomes ;

(b) Fonctionne en vertu du droit commercial ; et

(c) N'est pas sous la supervision du Maître d'Ouvrage (MO).

13. Une Entreprise ne doit pas avoir de conflit d'intérêts. Toute Entreprise en situation de conflit d'intérêts sera disqualifiée. Une Entreprise peut être considérée comme en conflit d'intérêts aux fins du présent processus de Demande de Cotation, si l'Entreprise :

- (a) contrôle directement ou indirectement, est contrôlé ou est sous contrôle commun avec une autre Entreprise qui a soumis une cotation;
- (b) reçoit ou a reçu une subvention directe ou indirecte d'une autre Entreprise qui a soumis une cotation;
- (c) a le même représentant légal qu'une autre Entreprise qui a soumis une Cotation;
- (d) a une relation avec une autre Entreprise qui a soumis une Cotation, directement ou par l'entremise de tiers communs, qui la mette en mesure d'influencer la Cotation d'une autre Entreprise ou d'influencer les décisions du **Maître d'Ouvrage** concernant le processus de Demande de Cotation; ou
- (e) ou l'un de ses affiliés a participé en tant que consultant à la préparation de la conception ou de spécifications techniques des ouvrages qui font l'objet du processus de Demande de Cotation; ou
- (f) ou l'un de ses affiliés a été recruté (ou est proposé d'être recruté) par le **Maître d'Ouvrage** ou l'Emprunteur pour la mise en œuvre du marché; ou
- (g) fournirait des biens, des travaux ou des services autres que des services de consultant résultant ou directement liés à des services de consultant pour la préparation ou la mise en œuvre du projet spécifié dans la cette Demande de Cotation, qu'elle fournissait elle-même ou par toute société affiliée qui contrôle directement ou indirectement, est contrôlée ou est sous contrôle commun avec cette entreprise; ou
- (h) a une relation d'affaires ou familiale étroite avec un personnel cadre de l'Emprunteur (ou de l'organisme de mise en œuvre du projet, ou d'un bénéficiaire d'une partie du prêt) qui : (i) participe directement ou indirectement à la préparation de la Demande de Cotation ou de spécifications et/ou à l'évaluation des Cotations, du marché en question; ou (ii) participerait à la mise en œuvre ou à la supervision de ce marché à moins que le conflit découlant de cette relation n'ait été résolu d'une manière acceptable pour la Banque tout au long du processus de Demande de Cotation et d'exécution du marché.

#### **Garantie de bonne exécution**

14. L'Entreprise retenue doit fournir une Garantie de Bonne Exécution conformément aux conditions du marché.

#### **Validité des Cotations**

15. Les Cotations seront valides jusqu'à quatre-vingt-dix (90) jours calendaires après l'ouverture des plis.

#### **Prix proposé**

16. L'Entreprise devra indiquer le prix total dans le formulaire intitulé « Cotation de l'Entreprise »

17. *L'Entreprise doit également fournir les prix unitaires de tous les éléments des Travaux décrits dans le Détail Quantitatif et Estimatif joint. Les articles pour lesquels aucun prix unitaire n'est fourni, ne feront pas l'objet de paiement à l'Entreprise par le Maître d'Ouvrage lorsqu'ils seront exécutés et seront considérés couverts par les prix unitaires pour d'autres articles et prix du Détail Quantitatif et Estimatif.*

18. *Les prix comprendront tous les droits, taxes et autres prélèvements payables par l'Entreprise en vertu du Marché, à compter de la date 7 (sept) jours précédant la date limite de soumission des cotations.*

19. Une Entreprise qui prévoit d'engager des dépenses dans d'autres monnaies pour les intrants nécessaires à l'exécution des travaux provenant de l'extérieur du pays du **Maître d'Ouvrage** et qui souhaite être payé en conséquence, doit indiquer une monnaie étrangère de son choix en plus de la monnaie locale en : franc CFA BEAC XAF

20. La/es monnaie/s de la Cotation et la/es monnaie/s de paiement devra/ont être la/es même/s.

### Proposition technique

21. L'Entreprise doit fournir une proposition technique comprenant la description des méthodes de travail, du matériel, du personnel, du calendrier et toute autre information pertinente, suffisamment en détail pour démontrer l'adéquation de sa proposition pour répondre aux exigences des travaux et délai de réalisation.

(a) Autre : Le Prestataire produira également un **dossier administratif** composé des pièces originales ou copies certifiées conformes par les services émetteurs et composés des éléments suivants en cours de validité :

- (i) (i) Registre de Commerce ;
- (j) (ii) Attestation de Conformité Fiscale ;
- (k) (iii) Plan de localisation ;
- (l) (iv) Attestation de non faillite ;
- (m) (v) Attestation de non exclusion des marchés publics ;
- (n) (vi) Attestation de conformité sociale délivrée par la CNPS
- (o) (vii) Attestation d'immatriculation fiscale et
- (p) (viii) Attestation de domiciliation bancaire.
- (q) (ix) Attestation de catégorisation
- (r) (x) Quittance d'achat DC

*N.B. : Il est rappelé que les pièces administratives citées ci-dessus devront dater de moins de trois (03) mois et être produites en originaux ou en copies certifiées conformes par l'autorité émettrice compétente, ne constituent pas un critère éliminatoire, mais seront déterminantes pour l'attribution du contrat.*

(b) Une proposition financière, comprenant respectivement :

- (s) 1- le formulaire de cotation de l'Entreprise selon le modèle, daté et signé
- (t) 2- le bordereau des prix unitaires, daté et signé ;
- (u) 3- le devis quantitatif et estimatif, daté et signé.

### Clarifications

22. Toute demande de clarification concernant la présente Demande de Cotation (DC) peut être adressée par écrit à :

Attention de : **MAIRE DE LA COMMUNE DE BANYO**

Rue :

Ville : **BANYO**

Code postal :

Pays : **Cameroun**

Numéro de téléphone : **675 17 34 62/696 80 10 25**

Adresse électronique : **garbasoule@yahoo.fr avec copie à thierryfranoisandela@yahoo.fr et ah\_gambo@yahoo.fr**

Le délai de réception des demandes d'éclaircissements, exprimé en nombre de jours avant la date limite de dépôt des offres est de **quatorze (14) jours**. Le **Maître d'Ouvrage (MO)** fera copie de sa réponse à

- toutes les Entreprises, y compris une description de la demande de clarification, mais sans en identifier la source.

### Soumission des Cotations

23. Les cotations seront déposées en sept (07) exemplaires (dont un (01) original et six (06) copies plus la copie numérique et les dossiers administratifs, techniques et financiers seront dans un document unique)

24. L'heure et la date limites pour la soumission des Cotations est le 21 MAI 2026 à 14 heures

25. L'adresse pour la soumission des Cotations est la suivante :

Attention : MAIRE DE LA COMMUNE DE BANYO

Ville : BANYO

Code postal : BP : 101

Pays : CAMEROUN

Numéro de téléphone : 675 17 34 62/696 80 10 25

### Ouverture des Cotations

26. L'ouverture des offres se fera en un temps à la Mairie de Banyo le 21 MAI 2026 à 15 HEURES précises par la Commission Interne de Passation des Marchés auprès de la Commune de Banyo, en présence des soumissionnaires ou de leurs représentants dûment mandatés et ayant une parfaite connaissance de la soumission dont ils ont la charge.

### Évaluation des Cotations

27. Les Cotations seront évaluées afin de s'assurer de la conformité de la proposition technique.

- ✓ Vérification que la Lettre de Cotation est bien remplie, datée et signée avec le nom et titre du signataire ;
- ✓ Vérification que le Bordereau de Prix Unitaire et Devis Descriptif et Quantitatif est dûment rempli, daté et signé ;
- ✓ Évaluation de la qualification technique de chaque offre recevable suivant la grille d'évaluation des offres ;

#### GRILLE D'EVALUATION DES OFFRES

Pièces n°	Désignation	NOTATION BINAIRE
1	<b>Présentation de l'Offre</b>	
	Respect de l'ordre prescrit dans la DC et Intercalaires	Oui/Non
	Lisibilité et Pagination	Oui/Non
2	Attestation de catégorisation de l'entreprise	Oui/Non
3	<b>Méthodologie d'exécution des travaux</b>	
	Note technique détaillée concernant l'organisation des travaux	Oui/Non
	Description des règles de protection socio-environnementale	Oui/Non
	Planning détaillé d'exécution des travaux avec délais ≤ quatre vingt dix (90) jours	Oui/Non
4	Cahier des clauses techniques particulières, paraphé à chaque page, daté et signé à la dernière page	Oui/Non
5	Cahier des clauses environnementales et sociales, paraphé à chaque page, daté et signé à la dernière page	Oui/Non
6	Cahier des Clauses administratives particulières paraphé à chaque page, daté et signé à la dernière page	Oui/Non
7	Rapport de visite des sites	Oui/Non

8	Une Capacité financière sup ou égal au montant TTC de la soumission	Oui/Non
<b>Total des oui</b>		...../11

**NB : Seules les offres ayant totalisées au moins 09 oui sur 11 seront admises pour la suite de la procédure.**

- ✓ Vérification des opérations arithmétiques, en multipliant le cas échéant les prix unitaires par les quantités et en utilisant le prix en lettres pour procéder aux corrections nécessaires ;
- ✓ Élaboration d'un tableau récapitulatif des Cotations sur la base des montants corrigés des erreurs arithmétiques éventuelles, classés par ordre croissant.

Aux fins de l'évaluation et de la comparaison, la/es monnaie/s des cotations doit/vent être convertie/s en une même monnaie. La monnaie qui doit être utilisée aux fins de comparaison pour convertir les prix proposés, exprimés dans diverses monnaies en la monnaie de comparaison au taux de change à la vente sera la suivante : franc CFA (XAF). Pour les Cotations techniquement conformes, les prix totaux évalués, à l'exclusion des sommes provisionnelles et toute provision pour les imprévus, mais y compris les travaux en régie lorsque leurs prix sont établis de manière compétitive, seront ensuite comparés pour déterminer le prix/s évalué le plus bas.

#### **Attribution du marché**

28. Le Marché sera attribué à l'Entreprise qui satisfait aux exigences d'admissibilité conformément à la 17, qui offre le prix/s évalué le plus bas, qui offre une cotation techniquement conforme et qui garantit l'achèvement des travaux à la date spécifiée.

29. Le Maître d'Ouvrage (MO) invitera par les moyens les plus rapides les Entreprise/s retenu/s pour discussion si nécessaire en vue de finaliser le marché ou pour la signature du marché.

30. Le Maître d'Ouvrage (MO) informera par les moyens les plus rapides les autres Entreprises de sa décision d'attribution de marché. Une Entreprise non retenue peut demander des clarifications sur les motifs pour lesquels sa Cotation n'a pas été retenue. Le Maître d'Ouvrage (MO) répondra à une telle demande dans le meilleur délai possible.

31. Le Maître d'Ouvrage (MO) publiera un avis d'attribution de marché sur son site Web en libre accès, s'il est disponible, ou dans un journal de circulation nationale ou sur UNDB en ligne, dans les 15 jours suivant l'attribution du marché. Les renseignements indiqués comprendront le nom de l'Entreprise retenue, le prix contractuel, la durée du marché, le résumé de sa portée et les noms des autres Entreprises candidates et leurs prix proposés et évalués.

Documents jointes:

- Annexe 1 : Spécifications (Exigences du Maître d'Ouvrage)
- Annexe 2 : Formulaire de Cotation
- Annexe 3 : Formulaire de Marché

**21 AVR 2026**

BANYO, le \_\_\_\_\_  
LE MAIRE DE LA COMMUNE



*[Handwritten signature in red ink]*

---

**ANNEX 1 :**  
**Exigences en matière de travaux : Spécifications**

# Spécifications techniques et plans

## 1. GENERALITES

Les spécifications techniques ci-dessous visent à définir l'objet et l'étendue et la consistance des travaux, les normes et règlements, le projet d'exécution et de récolement, Les conditions d'installation et repli du chantier, la qualité des matériaux et matériels, les conditions de bonne exécution, les exigences en matière de suivi et contrôle, les conditions de réceptions provisoires et définitives, et les mesures environnementales et sociales à respecter.

## 2. OBJET DES TRAVAUX

Les travaux objet du présent marché concernent la réalisation des travaux Construction d'un bloc de deux (02) salles de classe + équipements en tables bancs + chaises et bureau du Maître et un bloc latrine à six (06) compartiments à l'Ecole Publique de MBAMTI LAINGA, Commune de Banyo, Département du Mayo-Banyo, Région de l'Adamaoua

## 3. CONSISTANCE DES TRAVAUX

Le présent appel d'offres concerne la réalisation des travaux de Construction d'un bloc de deux (02) salles de classe + équipements en tables bancs + chaises et bureau du Maître et un bloc latrine à six (06) compartiments à l'Ecole Publique de MBAMTI LAINGA, Commune de Banyo, Département du Mayo-Banyo, Région de l'Adamaoua

### *Les travaux comprennent :*

1. L'installation du chantier ;
2. Les fouilles pour le mur de la clôture fissuré de fondations ;
3. La fabrication et la mise en œuvre des agglomérés de 15 en élévation ;
4. La fabrication et la mise en œuvre des agglomérés de 20 en fondation ;
5. La mise en œuvre du béton des poteaux, longrines et poutres ;
6. La remise en état des Ouvertures ;
7. Les revêtements (muraux, sol des toilettes (en carreaux) et peinture);
8. La pose des pavés ;
9. L'électricité;
10. Le nettoyage des sites après les travaux ;
11. La remise des clefs.

### *Les équipements comprennent :*

- 1) Equipement anti-incendie.

## 4. NORMES ET REGLEMENTS APPLICABLES

Les matériaux et leur mise en œuvre devront :

- ✓ Satisfaire aux normes françaises de l'afnor et particulièrement à la classe A (bâtiment) de ces dernières ;
- ✓ Satisfaire les règles de l'afnor DTU relatives à l'hydraulique et la plomberie ;
- ✓ Respecter les principes de construction et les conditions essentielles d'utilisation du béton armé (BA). La réglementation est celle du BAEL 91 ;
- ✓ Respecter les normes techniques en vigueur au Cameroun ;
- ✓ Respecter les spécifications techniques du présent marché ;
- ✓ Respecter les normes environnementales et sociales en vigueur au Cameroun ;
- ✓ Respecter les clauses environnementales et sociales prescrites dans le cadre du présent marché

## 5. VISITE DE SITE

La visite de site du projet pour les candidats n'est pas **obligatoire** pour la maîtrise des contraintes du site. Les entreprises soumissionnaires devront prendre en compte toutes contraintes de manière particulière dans l'élaboration de leur proposition financière. Dans ce sens, l'adjudicataire devra apporter un soin particulier à la planification des tâches, à l'organisation du chantier et à la maîtrise des dépenses, afin d'éviter tout ralentissement ou arrêt des travaux.

## 6. PROJET D'EXECUTION ET DE RECOLLEMENT

Dans le cadre du présent marché, l'adjudicataire du marché produira dans un délai de quinze (15) jours maximums, son projet d'exécution comprenant :

- la méthodologie préconisée,
- le planning d'exécution,
- la liste du personnel employé,
- l'organigramme de chantier,
- le chronogramme d'intervention et d'approvisionnements,
- la liste des fournisseurs,
- les plans d'exécution des ouvrages aux échelles homologuées,
- les mesures d'hygiène et de sécurité.

Et en annexe les plans d'électricité,

À la fin des travaux un dossier de recollement sera réalisé comprenant :

- Le rapport final d'achèvement avec compte-rendu de l'exécution des travaux,
- le personnel employé,
- les difficultés rencontrées,
- les changements opérés dans le cahier de charges,
- etc.

### **7. JOURNAL DE CHANTIER**

Le journal du chantier reprendra tous les relevés des faits manquants ou accidents ayant occasionné une incidence significative sur l'environnement ou à un accident ou incident avec la population riveraines et les mesures correctives engagées pour y remédier. Il sera rempli par l'entrepreneur et cosigné par l'Ingénieur de chantier ou son représentant.

### **8. REUNIONS DE CHANTIER**

Des réunions de chantier auront lieu aux dates et heures fixées par le l'Ingénieur de chantier ou son représentant (Maître d'œuvre ou son représentant). L'Entrepreneur ou son représentant devra obligatoirement y assister. Ces réunions feront l'objet d'un compte-rendu rédigé par le Maître d'Œuvre. Les observations et instructions y figurant devront être considérées comme ordre d'exécution. En cas de sous-traitance, l'Entrepreneur principal sera tenu d'adresser un exemplaire de ce compte-rendu à chaque sous-traitant.

### **9. ALBUM PHOTOS DE CHANTIER**

Des prises de photos journalières immortalisant le déroulement des travaux seront réalisées quotidiennement par l'entrepreneur et l'ingénieur de chantier ou son représentant. Un album photos du chantier résumant toutes les phases des travaux du démarrage à la réception sera compilé aux frais de l'entrepreneur pour le compte de la coopérative.

### **10. PANNEAUX DE CHANTIER**

Un panneau de chantier (piliers de chevron 8x8 en bois et assorti de traverses parallèles en bois dur, largeur 15 à 20 cm) fournissant les informations nécessaires à l'identification du Maître d'ouvrage, du maître d'œuvre, le type de marché, les travaux à réaliser, des délais d'exécution et de la dénomination de l'entreprise sera réalisé aux frais de l'entrepreneur et mis en place à proximité des bâtiments à 1,5 m par rapport au sol et dont le modèle sera validé par l'Ingénieur de chantier.

### **11. INSTALLATION ET REPLI DU CHANTIER**

L'installation du chantier à la charge du Titulaire, ce qui sans être exhaustif, consistera en :

- L'aménagement et le repli du personnel ;
- L'aménagement et le repli des matériels et équipements ;
- La mise à disposition d'un bureau ou espace de travail adéquat et confortable réservé au Maître d'œuvre et pour la tenue des réunions de chantier ;
- La fourniture et le transport de tous les matériaux, matériels et équipements nécessaires, ainsi que les travaux de mise en œuvre et de montage ;
- Toutes les tâches de nettoyage et de remise en état du site à la fin des travaux : évacuation des déchets, remblayages des crevasses consécutives aux activités du chantier, les débris, casses.

## **12. QUALITE DES MATERIAUX ET MATERIELS**

L'Entrepreneur soumettra à l'approbation de l'Ingénieur les matériaux qu'il compte employer avec indication de leur nature et de leur provenance.

Tous les matériaux reconnus défectueux devront être évacués par l'Entrepreneur et à ses frais. L'Entrepreneur assurera sous sa propre responsabilité, l'approvisionnement régulier des matériaux pour la bonne marche du chantier.

Nonobstant l'agrément de l'Ingénieur pour la qualité des matériaux et pour leur lieu d'emprunt, l'Entrepreneur reste responsable de la qualité des matériaux mis en œuvre. Il lui appartient de faire exécuter à ses frais, toutes les analyses et tous les essais de matériaux nécessaires à une bonne exécution des ouvrages.

Il appartient à l'Entrepreneur d'effectuer toutes les démarches, d'obtenir toutes autorisations ou accords et de régler les frais, redevances ou indemnités pouvant résulter du transport des matériaux, matériels et équipements dans les centres urbains.

### **• REMBLAIS COURANTS**

Il s'agit des remblais réalisés dans les zones sans problème spécifique.

Les matériaux utilisés pour les remblais proviendront des déblais généraux lorsqu'ils existent ou des lieux d'emprunts agréés par l'Ingénieur chargé du contrôle.

Ils seront dépourvus de matières végétales ou organiques. Ils posséderont au minimum les caractéristiques suivantes :

- Dimension maximale des grains  $D_{max} = 40\text{mm}$
- Indice de plasticité  $IP < 35$
- Pourcentage des fines  $f < 30$
- Indice portant CBR  $> 15$

### **• MATÉRIAUX POUR MORTIER, BÉTON ET BÉTON ARMÉ**

#### **○ SABLES**

Les différents types de sable auront les caractéristiques précisées dans les tableaux relatifs aux essais de réception. Les sables devront être fins, graveleux et croissants sous la main, ne s'y attachant pas. Ils seront débarrassés de toute partie terreuse ou calcaire, de déchets divers, débris et bois.

Ils seront au besoin passés à la claire ou au crible et lavés. Les sables viendront des carrières agréées ou seront des sables de rivières. Ils ne devront pas contenir en poids plus de 5% de grains passant au tamis à 900 mailles centimètres carré et ne devant pas renfermer des fines dont les plus grandes dimensions dépasseraient les limites ci-après :

- \* Pour mortier  $0/2\text{ mm}$
- \* Pour béton armé  $0/5\text{ mm}$
- \* Pour béton non armé  $0/5\text{ mm}$
- \* Propreté : Les sables doivent avoir un équivalent de sable (ES) supérieur à 75.

La granularité est contrôlée par le module de finesse (entre 2,2 et 2,8) dont la valeur ne doit pas s'écarter de plus de 0,20, en valeur absolue, du module de finesse du granulats de l'étude.

Il sera prévu d'effectuer une mesure d'équivalent de sable et une granulométrie lors d'une livraison si la qualité du matériau semble douteuse. Dans un tel cas, l'Ingénieur de chantier pourra demander que les sables soient lavés avant leur emploi.

#### **○ GRANULATS**

Ils proviendront de gîtes ou carrières retenus par le Cocontractant et agréés par le Maître d'œuvre. Les granulats devront être propres (% d'éléments éliminés par décantation inférieur à 2 %) et de granulométrie adaptée à leur utilisation. Les roches à concasser seront à titre indicatif le basalte, le gneiss ou le granite. La proportion maximale en poids des granulats destinés aux bétons de qualité passant au lavage au tamis de 0,5 doit être inférieure à 1,5 %. Chaque composition granulométrique est proposée par le Cocontractant à l'agrément du Maître d'œuvre, en même temps que la composition des bétons. Les seuls agrégats autorisés sur le chantier sont les suivants :

**Graviers 0/5 concassés**

**Gravillons 5/15 concassés**

**Gravillons 15/25 concassés**

**Sable naturel ou de concassage 0/5 (proportion d'éléments retenus sur le tamis de 5 mm doit être inférieure à 10%).**

Le poids de granulats retenus sur le tamis correspondant au seuil supérieur de chaque classe granulaire est inférieur à dix pour-cent (10 %) du poids initial soumis au criblage, et le poids de granulats passant à travers le tamis correspondant au seuil inférieur est inférieur à cinq pour-cent (5%) du poids initial soumis au criblage.

## ○ MOELLONS

### PRÉSENTATION D'ÉCHANTILLONS

Les moellons doivent provenir des carrières indiquées homologués au Cameroun. Le moellon doit être exempt des défauts suivants :

- fils ou poils (matière terreuse en veines minces) ;
- moyes (matière terreuse remplissant des cavités) ;
- arêtes, puffed (la pierre s'égrène à l'humidité ou sous le choc de l'outil) ;
- bousin (partie tendre interposée entre les lits de carrière) ;
- cendrules ou terrasses (fente ou cavité remplie d'une matière étrangère pulvérulente) ;
- clous (rognons très durs qui rendent la taille très difficile) ;
- fissures, pouvant être très fines, d'origine naturelle ou artificielle (usage de la poudre ou d'outils pneumatiques ou mécaniques suivant la nature de la pierre).

Toutefois, certains de ces défauts, s'ils sont connus et existants dans le moellon d'origine et n'altèrent pas les caractéristiques indiquées au CST, peuvent être admis. Les particularités telles que veinages, coquilles, géodes, crapauds, trous, nœuds, strates, verriers, oxydes et pyrites de fer peuvent être considérées comme acceptables si elles restent à un degré de simple différence de nuance.

## ○ EAU DE GACHAGE

Le Cocontractant doit se procurer à ses frais l'eau de gâchage pour la confection des bétons. Elle peut, en général, provenir de points d'eau à proximité des travaux ou de rivières, pourvu que sa qualité réponde aux conditions stipulées ci-dessous. A défaut, l'eau provient d'autres sources (forages, puits, etc.).

L'eau de gâchage doit être propre, non salée, pratiquement exempte de matières en suspension et de sels minéraux dissous, notamment de sulfates et de chlorures. L'emploi d'eau de marais ou de tourbières est interdit.

Elle doit répondre aux spécifications de la norme NF P 18-303.

## ○ CIMENT

Le ciment utilisé sera en règle générale du ciment **PORTLAND CPJ 35** pour les travaux de maçonnerie et des ouvrages courants en béton armé. Le ciment sera livré en sacs d'origine. Le ré ensachage est formellement interdit ainsi que les récupérations de poussière de ciment pour tout béton ou mortier. Le stockage doit se faire dans des locaux à l'abri de l'humidité et bien ventilés sur des planchers en bois sec à au moins 10 cm au-dessus du sol. Le stockage des sacs doit être systématiquement organisé de manière à ce que la durée de stockage n'exécède pas les trois mois. Les ciments ne pourront être utilisés qu'après avoir été jugés de bonne qualité par l'Ingénieur. Les lots qui ne possèderaient pas de caractéristiques requises devront être enlevés du stock destiné aux travaux et évacués hors du chantier. Les sacs devront être en bon état au moment de leur pose sur le chantier et conservé dans des endroits couverts, parfaitement secs et sur une aire de planches isolées du sol de dix centimètre (10 cm) au minimum.

## ○ ACIERS :

Les aciers proviennent d'usines reconnues et agréées par le Maître d'œuvre. Leur fourniture est à la charge du Cocontractant. Sur demande du Maître d'œuvre, le Cocontractant doit produire les factures, les certificats d'origine et les résultats d'essais correspondants des usines ou des fonderies de provenance. **L'emploi des barres soudées est formellement interdit.** Le transport des aciers ne constitue pas un poste séparé donnant lieu à une rémunération particulière. La durée et les conditions de stockage des armatures doivent être soumises à l'agrément du Maître d'œuvre. Ces conditions doivent prévoir au minimum le stockage sur un plancher situé à au moins 0,30m au-dessus du sol, à l'abri de la pluie, cet abri pouvant être constitué par une bâche. Les différents lots d'acier devront être nettement séparés.

### Armatures ronds lisses :

#### Nuance des Aciers

Les aciers doux sont de la nuance Fe E24, conformes aux spécifications du chapitre II du titre I du fascicule 4 du CCTG français, et à la norme NF A 35-015. Le treillis soudé utilisé pour les caniveaux bétonnés est conforme aux normes NF A 35-015 et NF A 35-022. Les fils en acier Fe TLE 500 sont lisses et leur limite d'élasticité est supérieure ou égale à 400 MPA. Les fils ont un diamètre de 4 mm La maille est carrée de 150 x 150 m.

### Armatures à haute adhérence :

L'enrobage de toute armature est en principe au moins égal à deux virgule cinq (2,5) centimètres pour les parements coffrés ; il peut être modifié par le Maître d'œuvre en cas de besoin. Les armatures à haute adhérence pour béton armé sont en acier Tor ou équivalent, de la classe Fe E 400 défini au chapitre III du titre I du fascicule 4 du CCTG français.

conformes à la norme NF A 35-016. Les armatures seront approvisionnées en longueur minimale de 10-12 mètres selon leurs nuances et diamètre.

### **13. CONDITIONS PARTICULIERES D'EXECUTION**

- o **BOIS DE CHARPENTE**
- N/A

- o **LAMBRIS**
- N/A

#### **LIMITE DE TOLERANCES**

- N/A

#### **ETAT DE FINITION DU FAUX PLAFOND**

N/A

- o **CARRELAGE SOLS ET MURS**

#### **GENERALITES**

En absence de prescriptions Générales relatives à certains produits, de fabrication locale, les entreprises présenteront à l'appui de leur offre, les échantillons de produits proposés. En cas de présentation de produits similaires aux produits prescrits, les entrepreneurs auront l'obligation de :

- Spécifier le produit proposé ;
- Accompanyer leur offre d'échantillons.

#### **GRES CERAME**

Les carreaux de grés cérame doivent satisfaire aux prescriptions de la norme NF.P.61.311

Dimensions : Grés cérame 5 x 5  
Grés cérame 10 x 10  
Grés cérame 10 x 20  
Grés cérame 20 x 20  
Grés cérame 30 x 30  
Grés cérame 40 x 40

- Coloris au choix du Maître d'Œuvre

#### **PLINTHE DROITE EN GRES**

Dimensions : Plinthe de 5 x 10, 10 x 10, 20 x 10, et 30 x 10  
Coloris au choix de l'Ingénieur de contrôle.

#### **PLINTHES CREMAILLERES EN GRES**

Dimensions : éléments de 40 cm de longueur et de hauteur égale à la contremarche.

- Coloris dans la gamme au choix de l'Ingénieur de contrôle

#### **FAÏENCE y**

- Matériaux conforme à la norme NF.P. 61.331 et 332

Dimensions 10 x 10 et 15 x 20 ou 20 x 30

Classement 1<sup>er</sup> choix

- Carreaux à bords arrondis

#### **MISE EN ŒUVRE DES CARREAUX**

La pose sera faite conformément aux DTU et aux prescriptions des fournisseurs. La mise en place des revêtements sera effectuée sur une couche de barbotine d'une épaisseur d'au moins 10mm et conforme aux prescriptions du DTU 52-1. Un parfait nettoyage du carrelage doit être fait après la pose au moment du coulage des joints. Pendant les 2 à 3 jours suivant la pose, les carrelages seront protégés, locaux clos.

Les surfaces exécutées sonnant creux seront déposées et remplacées.

Les carrelages ne seront jamais posés en désaffleurement des cadres et huisseries.

Tolérance de pose : suivant DTU 52.1

- Planéité : 3 mm (flèche sous règle de 2 m)
- Alignement des joints 2 mm avec règle de 2 m
- Niveau : 10 mm par rapport au niveau prévu

Les joints périphériques : un vide d'au moins 3 mm doit être réservé entre les derniers carreaux et les parois verticales (dans la hauteur du mortier de pose) lequel sera dissimulé par plinthes droites.

L'exécution des joints sera en coulis de ciment, ciment blanc ou teinté en fonction de la couleur du revêtement. La pose sera à joints serrés, mais non jointifs (1 à 2 mm).

Tolérance de planéité pour la faïence 2 mm (règle de 2 m)

#### **REVETEMENT DE SOL EN GRÈS CÉRAMÉ**

Les carreaux de grès cérame sont posés à joints serrés mais non jointifs (1 à 2 mm). Joint au coulis de ciment blanc pur ou teinté conformément à la couleur des grès.

#### **PLINTHES DROITES EN GRÈS**

Plinthes droites en grès 5 X 10, 10 X 10, 20 X 10, 30 X 10. Pose sur support maçonnerie de parpaing ou voile B.A. avec enduit peigné répondant aux conditions de planéité, d'aplomb et d'équerre prescrite aux DTU 55-1.

Mortier de pose d'épaisseur 1 cm.

Remplissage joint au coulis de ciment.

#### **PLINTHES CREMAILLERES EN GRÈS**

Plinthes en grès crémaillères, de la hauteur de la contremarche pose sur support voile B.A. avec enduit peigné (planéité, aplomb, équerre.)

Mortier de pose de 1 cm. Remplissage joint au coulis de ciment.

#### **REVÊTEMENT DES MARCHES, CONTREMARCHES EN GRÈS**

Idem prescriptions de l'article 40

#### **REVÊTEMENT MURAL ET SUR PAILLASSE EN FAIENCE**

Carreaux de faïence posé à joints serrés mais non jointifs.

Joint au coulis de ciment blanc 1 à 2 mm

Mortier de pose d'épaisseur 1 cm dosé à 350 kg/m<sup>2</sup> ou ciment-colle suivant prescriptions du fournisseur.

Tolérance de planéité : 2 mm (règle de 2 m). Uniquement dans les salles d'eau.

#### **MENUISERIE BOIS, METALLIQUE ET ALU - VITRERIE**

N/A

#### **MENUISERIE BOIS**

#### **DOCUMENTS TECHNIQUES CONTRACTUELS**

N/A

#### **DESSINS D'EXECUTION ET DE DETAILS**

N/A

#### **QUALITE DES BOIS**

N/A

#### **QUALITE DES CONTREPLAQUES ET PANNEAUX DE PARTICULES**

N/A

#### **POSE DES OUVRAGES**

##### **FIXATION DES OUVRAGES DANS LES MAÇONNERIES**

- L'entrepreneur assurera la pose de cadres et aura à sa charge la fourniture des pattes à scellement servant à leur fixation.

**JEUX**

L'entrepreneur doit tous les jeux sur ses ouvrages ainsi que les travaux de dépose et repose en découlant.

#### **TOLERANCES DE POSE ET DE REGLAGE**

Verticalité et horizontalité des dormants

Verticalité : 2mm par mètre

Horizontalité : 2mm par mètre

Tolérances sur la mise en place :

Menuiseries posées sur le gros œuvre, avant application des enduits

± 5 mm - 1 cm dans le sens horizontal

± 5 mm - 1 cm dans le sens vertical

#### **HUMIDITE DES BOIS**

N/A

#### **STOCKAGE SUR CHANTIER**

Toutes les menuiseries doivent être stockées dans un local ventilé, à l'abri des intempéries.

#### **PAREMENTS**

Sauf dérogation, les parements apparents des menuiseries doivent être affleurés et poncés. Il ne doit subsister sur ces parements, aucune trace de sciage, flaches ou épaufrures.

#### **ASSEMBLAGES**

Les modalités d'exécution des assemblages sont précisées à l'article 3.13 du D.T.U.

#### **QUINCAILLERIE**

La force, le type et le mode de fixation des différentes pièces de quincaillerie doivent toujours être adaptés à leur emploi et leur emplacement. L'entrepreneur doit éventuellement modifier le type de ferrage proposé et ce sans supplément de prix, s'il le juge insuffisant ou inadapté à l'emploi pour lequel il est destiné. Toutes les pièces de quincaillerie, chromées ou en aluminium doivent être protégées par film pelade ou tout autre dispositif équivalent. Toutes les pièces de quincaillerie, ferrures, ainsi que tous les accessoires en fer recevront avant pose une couche de minium de plomb sur toutes leurs faces ou une protection par bi-chromatage selon description des ouvrages. Les pièces mobiles des articles de quincaillerie doivent être graissées ou huilées, s'il y a lieu avant la pose.

Une révision du bon fonctionnement des éléments mobiles doit être effectuée avant la réception aux frais de l'entreprise.

Ces articles de quincaillerie qui, dans la description des ouvrages, ne seraient pas définis de façon précise quant à la marque de fabrication, qualité, dimensions, nature des métaux les composants seront proposés à l'agrément du Maître d'Ouvrage.

Ces articles seront de 1<sup>ère</sup> qualité et estampillés

#### **CLAUSES GENERALES RELATIVES AUX SERRURES**

L'ensemble des serrures pour la menuiserie bois sera fourni sur présentation des factures.

L'entreprise aura à sa charge la pose et la fourniture des accessoires de pose. Elle sera responsable de toute perte ou dégradation qui seraient produites sur ces serrures ou clés jusqu'à la réception des ouvrages de menuiseries par l'Ingénieur de contrôle.

#### **DOSSIER PLANS**

Pour tous les ouvrages, l'entrepreneur doit établir, en conformité avec les pièces du marché, les dessins d'ensemble et de détails nécessaires à l'exécution des ouvrages et à leur pose. Les dessins doivent préciser les emplacements et dimensions des menuiseries, les axes et les dimensions des trous de scellements, les dimensions des feuillures à réserver pour les bâtis.

L'Entreprise fournira au Maître d'œuvre ou son Représentant, ou, le cas échéant, au maître d'œuvre délégué les plans d'exécution pour avis. Avant tout commencement de fabrication ou d'exécution, l'entrepreneur devra soumettre ses épures à l'approbation du Maître d'Ouvrage qui pourra apporter toute modification sans donner lieu à un supplément aux prix de base.

#### **GARANTIE**

L'entrepreneur de menuiserie assurera durant la période de garantie jusqu'à la réception définitive, l'entretien de ses ouvrages et devra chaque fois qu'il y sera requis, donner les jeux et réglages qui seraient jugés nécessaires. Au cas où

pendant la période de garantie, des défauts apparaîtraient et notamment le gauchissement des portes etc...  
L'entrepreneur devra remédier à ses frais aux inconvénients signalés. Seront également à la charge de l'entrepreneur, tous les travaux nécessités par la révision, l'entretien, la remise en état ou le remplacement des menuiseries défectueuses.

#### **PRESCRIPTIONS COMMUNES CONCERNANT LES PORTES**

Les portes devront répondre aux prescriptions des Normes Françaises et être attributaires du Label de qualité du Centre Technique du bois (C.T.B.) ou équivalent. Les portes comporteront toutes entailles et renforts nécessaires pour serrures, paumelles, verrous, etc. Les portes seront soigneusement ajustées pour qu'il y ait un jeu régulier d'environ 5 mm avec le sol. Les calfeutrements rapportés sous la rive inférieure ne seront pas acceptés. Pour les portes qui ne permettent pas d'ajustage de finition, il sera fourni des calibres rigides et indéformables permettant d'araser correctement l'hubriserie et le sol.

#### **PORTES EN BOIS**

N/A

#### **PAUMELLES**

N/A

#### **SERRURES**

- Toutes les portes intérieures seront équipées de serrures à larder à bec de cane et à peine dormant, en acier inoxydable mat et deux poignées avec plaques de propreté.
- Toutes les portes des sanitaires seront équipées de serrures à larder à bec de cane et à condamnation, en acier inoxydable mat et deux poignées avec plaques de propreté.
- Toutes les portes extérieures seront équipées de serrures de sûreté avec cylindre en double action.

#### **PORTE PLACARDS :**

- N/A

#### **COMBINAISON DES SERRURES**

L'organisation des clefs, et passes sera arrêtée en commun accord avec la Mission de contrôle avant commande des serrures.

#### **PRESCRIPTIONS CONCERNANT LA POSE**

Les articles de quincaillerie seront mis en place avec le plus grand soin, les entailles nécessaires à leur pose auront la profondeur voulue pour ne pas altérer la force des bois ; elles auront les dimensions précises de la ferrure en largeur et en longueur et elles seront exécutées de telle sorte que les pièces affleurent exactement les bois.

Les vis seront toujours de force en rapport avec l'importance des objets qu'elles devront fixer et seront de finition en rapport avec l'ouvrage fixé (laiton poli, chromé, alu oxydé, etc...).

Les éléments métalliques tels qu'aiguilles, pattes à scellements, etc. seront protégés contre la corrosion par une couche de peinture antirouille au minium ou à la poudre de zinc. Les accessoires de quincaillerie tels qu'entrées de clés, rosettes, etc... seront déposés et reposés si nécessaire pour permettre la peinture.

#### **COLLES**

N/A

#### **❖ MENUISERIE METALLIQUE**

#### **INDICATIONS GENERALES**

Le présent chapitre règle les conditions d'exécution des travaux de menuiserie métallique et serrurerie. Il définit de même la description des ouvrages à mettre en œuvre et leur localisation.

#### **Étendue et limites des ouvrages**

Les travaux comprennent :

- Les grilles antivols sur les fenêtres.
- Les cornières

#### **Documents de référence**

- DTU 37.1 - Travaux de Menuiserie Métallique
- C.S.T.B. 91 - Travaux de Serrurerie
- Règle CM 56.

#### **CONDITIONS D'EXECUTION DES TRAVAUX DE MENUISERIE METALLIQUE**

## **DESSINS ET REPERAGE**

L'Entrepreneur établira les plans de détails d'exécution de ses ouvrages. Il précisera les dimensions et assurera en temps utile les approvisionnements des huisseries et bâtis. L'Entreprise devra transmettre les plans d'exécution des menuiseries métalliques et les détails de fixation, calfeutrage, drainage, au Maître de l'Ouvrage et au Représentant du l'Ingénieur de contrôle pour avis.

## **IMPLANTATION**

L'Entrepreneur précisera sur les plans les différentes réservations de baies, feuillures, trous, etc... en tenant compte des tolérances normales d'exécution du gros œuvre.

Pour certains ouvrages qui le nécessitent, il relèvera sur place les côtes et gabarits. En fonction de ces réservations et des relevés, l'Entrepreneur assurera l'implantation et la mise en œuvre de ses ouvrages.

## **TROUS, PERCEMENTS, SCELLEMENTS, CALFEUTREMENTS**

L'Entrepreneur aura à sa charge :

- Les trous, percements, scellements, et calfeutremments nécessaires à la mise en œuvre de ses ouvrages.
- Tous les dispositifs de fixation des menus ouvrages par pointes, toc, spits, spit-roc, etc... selon la nature des supports.
- La fourniture des pièces à incorporer au coulage de B.A. (platines, douilles, etc...) lorsque cette technique de mise en œuvre est possible.

Le calfeutrement doit être réalisé de sorte que l'étanchéité à l'air et à l'eau entre la fenêtre et le gros œuvre soit assurée sur tout son périmètre, compte tenu des conditions d'exposition et des mouvements différentiels prévisibles entre fenêtres et gros œuvre.

Le mode de calfeutrement à retenir est fonction :

- De la situation, de la hauteur de la façade et de la présence (ou de l'absence) d'une protection contre la pluie ;
- Des cas de figures du support :
- Calfeutrement en tableaux et en linteau,
- Calfeutrement des faces d'appui,

Raccordement des calfeutremments en appui et en tableaux

## **PRESCRIPTIONS APPLICABLES AUX METAUX**

### **o ACIER**

Les barres profilés et tôles seront en acier répondant aux prescriptions des normes françaises ou équivalent.

Ils seront exempts de défauts, tels que pailles, criques, ou piqures. Les profilés tubulaires seront totalement exempts de calamine. Ils seront choisis dans la gamme des tubes profilés formés à chaud et soudés, épaisseur mince ou forte selon les exigences de résistance.

Les tôles seront bien planes et d'un seul morceau pour chaque vantail de porte.

### **o ACIERS INOXYDABLES**

Tôle d'acier inoxydable austénitique bas classe 20/10, normalisée Z3CN 20/10, polie au grain 220.

Les soudures seront exécutées selon les prescriptions du fournisseur et seront systématiquement passivées avec des produits appropriés. Les vis utilisées seront en acier inoxydable.

## **PROTECTION ANTI ROUILLE**

Les éléments en acier recevront une protection par application de peinture primaire glycérophtalique de bonne qualité.

L'emploi d'antirouille ordinaire type minium de fer, chromate de zinc, etc... est formellement prohibé. Le métal sera préalablement décalaminé par brossage efficace ou sablage si nécessaire et dégraissé à l'essence ou décapant.

L'application d'antirouille se fera à la brosse, sur tous les développements de profils y compris les parties difficilement accessibles.

## **ASSEMBLAGES - FAÇONNAGE**

Tous assemblages seront réalisés selon le cas par soudure ou par goupions, goupilles et vis. Ils seront réalisés de telle sorte qu'ils puissent résister sans déformation permanente, ni amorce de rupture, aux essais mécaniques. Quels que soient les procédés de réalisation utilisés, les assemblages ne devront pas permettre les infiltrations et le séjour de l'eau dans les profilés assemblés. Sur les parties apparentes, les soudures seront enlevées ou ragrées sur toutes les surfaces où elles seraient nuisibles à l'aspect, à l'étanchéité et au bon fonctionnement des ouvrages. Les ouvrages façonnés et assemblés ne devront pas présenter de déformations. Toutes dispositions seront prises pour respecter cette exigence compte tenu notamment du transport, du stockage et de la mise en œuvre des éléments pré façonnés en atelier.

## **ETANCHEITE**

L'attention de l'entrepreneur est attirée sur l'étanchéité des ouvrages qui doit être quasi totale : étanchéité à l'air et à l'eau. L'entrepreneur prévoit tous les accessoires pour assurer une parfaite étanchéité, il est le seul responsable de l'étanchéité de ses ouvrages et leur raccordement avec le gros œuvre. Pour les châssis un colmatage en produit bitumineux genre SIKAFLEX ou produit similaire agréé sera réalisé entre le bâti dormant et l'appui de fenêtre, de même la pose de vitrage des châssis sera réalisée par un mastic aléo résineux appliqué en double bain avec fixation des pare closes.

#### **QUINCAILLERIE**

L'Entrepreneur est tenu de soumettre des échantillons à l'agrément de la Mission de contrôle. Ces échantillons une fois approuvés seront fixés sur un panneau qui restera déposé dans le bureau de chantier pendant toute la durée des travaux pour servir de base de référence. Les vis de fixation seront toujours de force en rapport avec l'importance des objets qu'elles devront fixer et seront de finition en rapport avec l'ouvrage fixé. Les éléments accessoires - paumelles - pattes de scellement - platines, etc... seront toujours protégés par protection antirouille comme indiqué ci-dessus. Toutes les portes seront équipées de serrure en applique à bec de cane et à condamnation, et de deux poignées chromées.

#### **❖ VITRERIE**

##### **PRESCRIPTIONS RELATIVES AU VITRAGE**

Le vitrage sera constitué en vitrage clair, épaisseur 4 mm sur ossature ou châssis métallique. En ce qui concerne les menuiseries en ALU, l'ensemble vitré aura du vitrage isolant avec verre extérieur réfléchissant (type antelio).

##### **PRESCRIPTIONS RELATIVES A LA CONFECTION ET LA MISE EN ŒUVRE DES CHARPENTES**

##### **METALLIQUES**

##### **ETUDE DE STRUCTURE METALLIQUE**

###### **➤ Plans exécution :**

- Dans le cadre d'une mission de base, une pré-étude a été réalisée par la section Infrastructures et Génie Industriel du PIDMA. Au terme de cette étude, un modèle ou schéma type de ferme métallique a été défini et joint au dossier des plans.  
- La réalisation des plans d'exécution (plans de charpente, les descentes de charge et les détails de mise en œuvre sont à la charge de l'entreprise.

###### **➤ Conception, calcul, documents graphiques**

- Les structures et charpentes métallique sont définies et calculées pour rester en cohérence avec le projet architectural. Tous les calculs et justifications seront faits en respectant les réglementations en vigueur.  
Toutes structures et charpentes feront l'objet de notes de calculs et de plans de fabrication et mise en œuvre. En particulier seront justifiés et précisés les dispositifs de stabilité générale et de contreventement.  
- Les notes de calcul devront clairement indiquer les hypothèses prises en compte (charges climatiques, permanentes, surcharges d'exploitation et de service). Elles indiqueront en particulier les déformations, les réactions d'appuis, la justification des assemblages, les dispositifs particuliers de stabilité des éléments ainsi que la vérification de toutes dispositions particulières des structures.  
- Les plans d'exécution des ouvrages indiqueront les hypothèses des notes de calcul, les sections et dimensions des éléments, l'implantation de chaque élément, les assemblages et organes d'assemblages, les appuis ancrages ainsi que tous les dispositifs de stabilité d'ensemble des structures.  
- L'entrepreneur doit assurer le contreventement et l'entretoisement de ses ouvrages. Les éléments reprenant les efforts doivent être ancrés ou liaisons à des éléments pouvant les stabiliser. Les dispositifs de stabilité et de contreventement sont définis par les plans de pose.  
- Les assemblages seront dimensionnés en fonction des efforts qu'ils retransmettent. L'utilisation de technologies particulières sera à justifier par voie d'essai.  
- Les structures et charpentes métallique sont définies et calculées pour rester en cohérence avec le projet architectural. Tous les calculs et justifications seront faits en respectant les réglementations en vigueur.  
Toutes structures et charpentes feront l'objet de notes de calculs et de plans de fabrication et mise en œuvre. En particulier seront justifiés et précisés les dispositifs de stabilité générale et de contreventement.

##### **ETENDUE DES TRAVAUX**

###### **➤ Protection des fers et finition des ouvrages non apparents (poutrelles métalliques).**

- \* - Les fers seront protégés par une couche de peinture anti-rouille + une couche de peinture blanche sur le chantier.
- La prestation comprend :  
A l'atelier :
  - - un brossage soigné qui élimine toutes les particules et la calamine non adhérentes.
  - - une couche de peinture antirouille au chromate de zinc.

La préparation des surfaces en contact avec boulons haute résistance serrés au couple de précontrainte.

Sur le chantier :

Les retouches de chantier pour les salissures, les éraflures et les boulons de montage

Une couche de peinture glycérophthalique

Épaisseur mini de la protection peinture 60 microns.

Couleur des charpentes au choix du Maître d'œuvre.

#### ➤ Protection de tous les ouvrages métalliques apparents par galvanisation

Tous les ouvrages métalliques de la charpente métallique y compris boulons, rondelles, et tous accessoires de montage, etc. seront protégés par galvanisation à chaud conformément à la Norme NF EN ISO 1461.

La masse de revêtement minimale ne devra jamais être inférieure aux minimas exigés par la Norme

Une attestation de conformité aux prescriptions de cette norme devra être fournie

La conception et la réalisation des pièces métalliques devront être en conformité avec la Norme NF EN ISO 14713 qui précise les précautions nécessaires pour satisfaire une bonne qualité de galvanisation

Les aciers étant destinés à la galvanisation, les teneurs en silicium et phosphore devront être conformes à la Classe I de la Norme NF A 35-503

Un certificat de réception 3.1 A selon la Norme NF EN 10204, lors de la livraison de l'acier, confirmera le respect de la présente exigence particulière

Sur chantier, l'entreprise prévoira une retouche des éraflures et boulons de montage selon la Norme NF EN ISO 1461

#### ➤ Caractéristiques générales

La structure sera prévue pour supporter toutes les charges et les surcharges réglementaires en vigueur et devra

comprendre tous les ouvrages quels qu'ils soient, nécessaire à l'obtention de la parfaite stabilité et rigidité de l'ensemble.

L'entreprise devra prendre également toutes les charges suspendues sous la toiture : éclairage, etc... soit 25 kg /m<sup>2</sup> env.

Toutes les soudures sur chantier seront particulièrement soignées, réalisées avec les baguettes appropriées et feront éventuellement l'objet de test de soudure.

## CARACTERISTIQUES DES MATERIAUX

### • Aciers

Tous les fers employés seront laminés ou finis à chaud.

Acier S235JRG2 (E24-2 calmés à l'aluminium) avec teneur en soufre et phosphore garanties pour les laminés- Acier

S355J2G3 (E36-3) avec certificat de provenance pour les PRS.

Acier inox 3 16T pour les dispositifs de sécurité en toiture.

boulonnerie électrozinguée bichromatée.

boulonnerie qualité minimum charpente classe h.r 10x9 ancrages classe 4 x 6 - serrage à 25% du couple nominal (C=0, 1 3) pour attaches courantes

serrage contrôlé mis en œuvre selon préconisation du fournisseur de boulons pour attaches précontraintes.

Les plans indiqueront les attaches concernées sinon un serrage au couple des boulons sera exigé partout.

pour une même section la qualité de l'acier sera la même pour l'ensemble de l'affaire.

plaques platines et plats de qualité Z pour les épaisseurs égales ou supérieures à 25 mm.

### • Soudures

Sauf justification dans la note de calculs :

Classe 2 de qualité des soudures, tenir à disposition la qualification correspondante des soudeurs.

Tous les cordons de soudure seront continus et tourneront en extrémité des ailes et voiles - La section des cordons sera  $e/2 + 1$  mm épaisseur de la pièce à souder. aile. âme ou voile.

### • Panneaux

Calculs des bacs acier de couverture porteurs de l'accumulation de neige et de la surcharge de déneigement de 100daN/m<sup>2</sup>

entraxe des pannes suivant pièces graphiques de l'architecte.

### • Béton

Pression locale maximum sur B.A. sous charges pondérées 135 daN / cm<sup>2</sup>

### • Chevilles

- Le prix de base de charpente métallique comprendra la fourniture et pose de chevilles, mécaniques ou chimiques, selon le cahier des charges conforme aux Règles Professionnelles. - Pour tenir compte de l'évolution du support béton armé dans le temps ce dernier sera obligatoirement considéré comme fissuré.
- La protection des chevilles sera fonction de l'ambiance et de la nature des matériaux assemblés. Les chevilles à poser à travers de la pièce supportée seront préférées aux autres types et le diamètre de perçage de la pièce fixée sera justifié s'il dépasse de plus de 0.5 millimètres le diamètre de la partie correspondante de la cheville.

- **Scellements**

- Les ancrages seront pré-scclés au coulage du béton. Les platines pré-scclées seront mises en place par le maçon et vérifiées avant coulage par le charpentier.
- La tolérance de pose des platines pré-scclées sera de plus ou moins 0,3 cm dans chaque direction. Le charpentier prendra toutes dispositions pour tenir compte de ces tolérances et fournira au maçon les gabarits.

### OSSATURE PRINCIPALE

- Structure métallique constituée de :
  - Fermes portiques métalliques en profilé en T de 100 à 220 mm selon les charges et les portées à desservir
  - Fermes portiques métalliques en cornière de 70 x 70 x 7 mm selon les charges et les portées à desservir
  - Contreventement en cornière de 70 x 70 x 7 mm ;
  - Réseau de pannes en IPE de 80 à 100 mm, y/c chevêtres pour voutes d'éclairage ;
- Fourniture des platines de pré scellement au maçon,
- Cette ossature principale devra prendre en compte en plus des calculs réglementaires, les surcharges dues à l'accrochage :
  - des appareils d'éclairage,
  - des chemins de câbles,
  - des points d'ancrages des équipements individuels ou collectifs de sécurité.
- L'entreprise du présent lot devra prévoir toutes les ossatures nécessaires à la réalisation de ses travaux.

### ❖ MENUISERIE ALUMINIUM

#### DISPOSITIONS GENERALES

- **PROVENANCE ET QUALITE DES MATERIAUX**

Toutes les fournitures nécessaires à l'exécution des travaux de menuiserie aluminium dont à la charge de l'entrepreneur. Les matériaux et matériels destinés à la construction des ouvrages devront être agréés par l'Ingénieur de contrôle et suivi des travaux. Ces agréments devront être demandés par l'entrepreneur, avant tout approvisionnement sur le chantier ou en usine. A chaque demande d'agrément, l'entrepreneur joindra, à ses frais, tous procès-verbaux d'essais, échantillons et références utiles.

L'Ingénieur de contrôle et suivi des travaux se réserve le droit de faire exécuter par les soins et aux frais de l'entrepreneur, tous essais complémentaires qu'il jugera nécessaires pour son information.

- **SOUS-TRAITANCE**

Toutes les entreprises, devront impérativement déclarer leurs sous-traitants et faire la demande d'accord auprès du Maître d'Ouvrage. Préalablement à leurs interventions sur le chantier, elles auront l'obligation de mettre à jour l'ensemble des pièces administratives nécessaires à l'acte de sous-traitance, sous peine d'exclusion immédiate du chantier.

**La sous-traitance de second rang ne sera pas acceptée.**

- **PROFILS EN ALUMINIUM**

Les profils obtenus par extrusion seront découpés et assemblés pour former les ensembles menuisés. L'entreprise veillera tout particulièrement à soigner l'étanchéité de surface réalisée par collage des profils. Cet assemblage aura aussi un rôle structural afin d'apporter la résistance nécessaire. Les profilés seront à rupture de ponts thermiques. Ils devront être tubulaires, en alliage d'aluminium 6060 et extrudés selon la norme NF A 50.710. Les profilés devront bénéficier d'un traitement technique en cours de validité qui devra être transmis à l'Ingénieur de contrôle et suivi des travaux.

- **PRESCRIPTIONS TECHNIQUES**

Les tolérances de pose sont les suivantes :

**a) Verticalité**

Faux aplomb écart de + ou -2 mm pour une hauteur maximale de 3 m et écart de + ou -3 mm pour une hauteur supérieure à 3 m.

**b) Horizontalité**

- + ou - 1, 5 mm jusqu'à 3 m ;
- + ou - 2 mm jusqu'à 5.

Les profilés des menuiseries seront en alliage léger d'aluminium A.G.S. soit:

- Magnésium : 0.08 % ;
- Silicium : 0.60 % ;
- Aluminium: le reste.

#### o ALUMINIUM

Tous les profilés seront en profilés laqués du commerce conforme à la norme NF A 50-452 et NF A 91-450. Ils seront avec rupture de pont thermique. Les menuiseries à rupture de pont thermique devront bénéficier d'un avis technique et être employés dans les limites acceptées par cet avis technique. Le laquage des profils devra être réalisé par le fournisseur, dans le cas contraire, l'entreprise devra justifier d'une gestion interne de la qualité. Les accessoires tels que poignées, paumelles etc. recevront la même finition que les profilés.

Le vitrage sera de type antelio et conforme aux normes en vigueur et principalement à la NF P 78-455 concernant la rigidité et la déformation. Les épaisseurs données des vitrages sont des minima, l'entreprise devra les adapter en fonction des menuiseries. Tous les vitrages décrits seront à isolation thermique renforcée et facteur solaire < 0.60 avec lame d'air ou argon de 16 mm suivant résistance thermique demandées. Tous les vitrages devront bénéficier d'un label reconnu conforme aux normes ou d'un avis technique. Les performances des menuiseries seront conformes à la norme NF P 20-302. Elles comporteront montants et traverses principales avec montants et traverses intermédiaires suivant indications des plans. Toutes les menuiseries devront avoir le classement minimum A\*2E\*4V\*A2, conformément aux prescriptions du DTU 37.1, PV à fournir à l' ou à l'Architecte.

Les menuiseries devront avoir un affaiblissement acoustique de 30 dB et une résistance thermique de UW maxi = 1.90 W/m<sup>2</sup> °C. L'entreprise fournira au maître d'œuvre des plans de détails renseignés et cotés, précisant les dispositions de raccordement, ainsi que les dispositions d'étanchéité et d'habillage de finition. Les indications sur les types de menuiseries et les vitrages, dimensions de menuiseries sont donnés dans chaque article à titre indicatif. Il est bien entendu qu'il appartient à l'entreprise tant au stade de l'étude que lors de l'exécution, de vérifier que ces indications sont suffisantes et qu'elles permettent de satisfaire aux obligations de résultats.

#### **PRESCRIPTIONS PARTICULIERES DE MISE EN ŒUVRE**

##### o FIXATIONS

Les pièces de fixation devront être conformes aux règles professionnelles du S.N.F.A., relatives aux spécifications de mise en œuvre des façades métalliques, ainsi qu'au DTU en vigueur et devront : - Être en acier galvanisé à chaud selon la norme NF P 24.351, - Transmettre, sans désordre, les différentes charges au gros œuvre, - Permettre le réglage des montants dans les trois dimensions, - Absorber les dilatations longitudinales et verticales de façades. La répartition des fixations (AFNOR DTU P 24.203) : elles sont au moins trois par côté et des fixations complémentaires doivent être disposés au voisinage des axes de rotation ou des points de condamnation des ouvrants en particulier pour les portes coulissantes ; pour des montants de hauteur supérieure à 2,45 m, l'écartement maximal des fixations sera de 0,80 m (la première et la dernière se trouvant respectivement à 0,25m du linteau et à 0,25 m de l'appui).

##### o QUINCAILLERIE

Tous articles de quincaillerie, destinés au ferrage des menuiseries seront normalisés NF. Toutes les quincailleries utilisées seront de 1<sup>re</sup> qualité et comprendra tous les éléments nécessaires à la manœuvre facile et durable des ouvrants. Les procès-verbaux NF et FEU seront à fournir.

##### o PROFIL DE RATTRAPAGE

Toutes les menuiseries comporteront un bâti à recouvrement du doublage ou un profil de rattrapage pour absorber l'épaisseur des doublages. A la périphérie de toutes les menuiseries sur la face intérieure, si la conception ne cache pas le joint avec l'enduit intérieur, il sera mis en place un habillage de même couleur que les menuiseries largeur 3 cm.

##### o GRAVOIS NETTOYAGE

Tous les déblais, déchets et gravois provenant des travaux d'aluminium sont évacués aux décharges Publiques par l'entrepreneur. Il est rappelé à l'entrepreneur de veiller à ce qu'aucun dégât ou salissure quelconque ne soit fait aux ouvrages des autres corporations.

##### o ELECTRICITE

#### **GENERALITES**

Cette partie a pour objet l'ensemble des travaux d'électricité courants forts, courants faibles et nécessaires à l'exécution des ouvrages.

L'Entrepreneur aura à sa charge l'exécution de tous ces travaux, tels qu'ils figurent sur les plans. **Il produira au préalable un plan d'installation Jauge minimum 80 - 100 litres à valider par le Maître d'œuvre avant toute réalisation.**

**Les normes d'installation Jauge minimum 80 - 100 litres à respecter sont les suivantes :**

NFC 15 - 100 (décembre 2002) : Installations Jauge minimum 80 - 100 litres à basse tension et les guides pratiques

NFC 14 - 100 'Installations de branchement de 1<sup>re</sup> catégorie' comprises entre le réseau de distribution publique et l'origine des installations intérieures.

NFC 13 - 100 Poste de livraison HTA/BT raccordés à un réseau de distribution de 2<sup>e</sup> catégorie

#### **CONSISTANCE DES TRAVAUX D'ELECTRICITE**

Les travaux comprennent conformément aux plans et schémas, et selon les normes, l'ensemble de la fourniture et la pose de :

- Tous les appareillages Jauge minimum 80 - 100 litres, interrupteurs, prises de courant, boutons poussoirs...
- Toutes les canalisations Jauge minimum 80 - 100 litres principales et secondaires, gaines-chemin de câble, fils et câbles y compris le branchement au réseau existant
- Tout le matériel d'éclairage, luminaires et hublots.
- Les armoires et coffrets de répartition et boîtes de raccordement.
- Tout le matériel pour téléphone et les courants faibles.

#### **CANALISATIONS PRINCIPALES**

Les canalisations principales seront en câble U 1000 RO2V, avec en bout une attente de 1,5 mètre linéaire de câble dans une boîte encastrée en attente équipée de bornes calibrées.

#### **CANALISATIONS SECONDAIRES**

Les canalisations terminales (ou secondaires) seront en câble ou fils TH, passés sous gaines ICD grises dans les faux plafonds, et sous gaines ICD orange noyées dans les murs.

Pour ces canalisations, les sections minimales sont :

- 1,5 mm<sup>2</sup> pour la lumière
- 2,5 mm<sup>2</sup> pour les prises de courant.
- 4 mm<sup>2</sup> pour les prises de courant dit force
- 6 mm<sup>2</sup> pour les appareils dont la puissance absorbée est supérieure ou égale à 7kw.

#### **QUALITE DU MATERIEL POUR L'ELECTRICITE**

Tous les appareillages Jauge minimum 80 - 100 litres seront de type tropicalisé. Les interrupteurs seront du type "normalisé" calibré à 10 A. Ils seront étanches IP 44-7 dans les locaux techniques et les locaux humides. Les prises de courant seront du type "normalisé" calibré 10 - 16 A ou 20 - 32 A avec deux pôles plus terre (2 P+ T). Elles seront étanches avec couvercle dans les locaux techniques et humides, et classées IP 44-7. Tous ces appareils seront encastrés dans une boîte d'encastrement en plastique avec fixation à vis, et seront munis de plaquettes enjoliveurs qui devront recouvrir largement les boîtes encastrées. Les boîtes de dérivation seront de préférence encastrées avec les entrées défonçables et couvercles vissables. A l'intérieur de ces boîtes, les conducteurs seront obligatoirement raccordés par bloc de jonction.

#### **REGIME DU NEUTRE**

Le régime du neutre choisi est le régime neutre à la terre (T.T.) :

- Le neutre est relié directement à la terre
- Les masses d'utilisation sont interconnectées et reliées en un point à la terre
- Les masses d'utilisation sont mises à la terre par conducteur PE distinct du conducteur neutre.

#### **MISE À LA TERRE**

La résistance de prise de terre de l'installation doit être inférieure ou égale à 4 ohms. Les masses métalliques des bâtiments neufs (blocs sanitaires) sont reliées à la terre par brasure ou soudure CADWELL au niveau des poteaux (1 poteau sur 2 ou 3). Les masses des appareils et machines sont directement mises à la terre par l'intermédiaire de conducteurs de protection "PE" distribués parallèlement aux conducteurs phase "L" et neutre "N".

Sont mis à la terre :

- Les armoires et coffrets Jauge minimum 80 - 100 litres (y compris leurs portes)

- Les appareils et machines ainsi que les attentes Jauge minimum 80 - 100 litres.
- Les charpentes métalliques et toutes masses métalliques susceptibles d'être mises sous tension selon les normes C 15-100.

L'entrepreneur doit également assurer les liaisons équipotentielles au niveau des salles d'eau.

Les câbles des alimentations principales comportent le conducteur de protection vert-jaune.

## ALIMENTATION ET CANALISATIONS PRINCIPALES

### GENERALITES

Lorsque l'énergie de l'ENEO est disponible, l'origine du réseau est le compteur situé dans un local aménagé à cet effet. Dans le cas où l'énergie de l'ENEO n'est pas disponible, des panneaux solaires seront utilisés pour l'alimentation des sites (voir CCTG ELECTRIFICATION). Le raccordement est à la charge du titulaire du Marché. Cette installation comprend :

### BRANCHEMENT BASSE TENSION

Raccordement au réseau basse tension ENEO comprenant :

- Démarches administratives à l'ENEO.
- Frais de branchement
- Frais d'abonnement

### LIAISON DE RACCORDEMENT À LA SOURCE D'ALIMENTATION

La liaison entre le convertisseur et le Tableau Principal en câble, U1000 R02V 3X4mm<sup>2</sup> en câble enterré ou posé sur support approprié.

### RESEAU DE LIAISON ENTRE TGBT ET TABLEAUX DIVISIONNAIRES

Toutes les liaisons se feront en câbles type U1000 R02V de section minimale égale à 6mm<sup>2</sup> cuivre.

### CANALISATIONS SECONDAIRES

Les canalisations terminales seront passées sous gaines

### GAINES

- GAINES ICD Ø12 - Ø16 (ANELEE) ENCASTREE DANS LES MAÇONNERIE
- GAINES ICD Ø16 (ANELEE) ENCASTREE DANS LES MAÇONNERIE
- GAINES ICD Ø21 (ANELEE)
- GAINES ICD Ø16 (GRIS) DANS LES FAUX - PLAFOND

### CABLES

Pour ces canalisations terminales, les sections minimales des câbles seront :

BT TDH - HO7 1 x 1,5mm<sup>2</sup>

Liaisons sous gaine encastrée entre foyers lumineux et points de commande ;

BT TDH - HO7 1 x 2,5 mm<sup>2</sup>

Liaisons sous gaine encastrée pour prises de courant ;

### RESEAU DE PRISES DE TERRE EN FONDS DE FOUILLES

- Réalisation d'une prise de terre en fonds de fouilles comprenant :
- Ceinturage et remontée par câbles de cuivre nu de 29mm<sup>2</sup> de section
- Barrettes de coupure types plates de LEGRAND
- Conducteurs TH 1x16mm<sup>2</sup> vert-jaune
- Fourreaux de 21

## ARMOIRES ET COFFRETS ELECTRIQUES

Sauf indication contraire, toutes les références de ce paragraphe renvoient à du matériel MERLIN GERIN. Ces références sont données à titre indicatif, et l'entrepreneur sera libre de proposer du matériel identique ou équivalent.

Les armoires et coffrets devront être suffisamment dimensionnés, avec réserve de 20% à prévoir.

Les fileries de câblage chemineront dans des goulottes type LINA 25 de chez LEGAND, ou équivalent.

Un bornier de puissance recevra les câbles de puissance extérieurs SONEL, groupe électrogène et alimentation principale des coffrets.

Tous les fils seront munis d'embouts et repères. Les appareils - disjoncteurs, fusibles, relais etc...- seront repérés et étiquetés de manière claire et visible.

Chaque armoire contiendra dans une poche "porte - plan" fixée sur la porte intérieure de l'armoire le schéma unifilaire approuvé par l'organisme de contrôle.

A l'extérieur de chaque coffret, un étiquetage identifiera l'armoire et le bâtiment.

Chaque armoire sera équipée conformément à son schéma de principe de câblage

### BILAN DE PUISSANCE

Le bilan de puissance des installations sera calculé en application des données du tableau ci-dessous :

DESIGNATION	COEFFICIENT DE FOISONNEMENT
Éclairage	1
Prises de courant (500 VA)	$0.1 + 0.9/N$ *
Suppresseur eau froide	1
Tableau divisionnaire	0.7
TGBT	0.6

\*N = nombre de prises de courant

### TABLEAU PRINCIPAL (TP) OU TABLEAU DIVISIONNAIRE

Chaque bâtiment sera doté d'un tableau principal raccordé à la source d'alimentation. Chaque tableau principal comprendra :

- o 1 coffret Jauge minimum 80 - 100 litres avec porte en altiglaze et serrure
- o 1 disjoncteur différentiel en tête
- o des disjoncteurs divisionnaires modulaires.
- o Les accessoires d'installation et de raccordement

### ECLAIRAGE

#### GENERALITES

Toutes les références s'entendent " identique ou équivalent ". L'éclairage des locaux est assuré par point lumineux sur commande locale interrupteur simple allumage ou interrupteur va et vient ou double allumage.

#### ECLAIRAGE DES LOCAUX

L'éclairage des locaux est assuré par point lumineux sur commande locale interrupteur simple allumage ou interrupteur va et vient ou double allumage.

#### LUMINAIRES

- Luminaire fluo 1x36 W
- Réglette 1 x 36, IP 20, MAZDA RB ECO 136 IC
- Plafonnier à grille 2x36w de marque Philips ou similaire
- Plafonnier à grille 4x18w de marque Philips ou similaire
- Spots LED encastrables 220 v

Éclairage Blanc ou blanc chaud pour ce spot led économique. Angle de diffusion de 140° !

L'ampoule à LED éclaire pratiquement complètement à plat et l'angle de diffusion est réellement meilleur que celui d'une ampoule halogène. Impossible de voir une tache lumineuse en utilisant cette dernière génération d'ampoules à LED de Puissance d'éclairage environ 30-35 watts et sur un angle rarement atteint avec une ampoule à LED.

Nous recommandons un spot 48 LED premium® par trame carrée de 2m<sup>2</sup> à 2.4m<sup>2</sup> pour un éclairage parfait en plafond. Exemple chambre de 12m<sup>2</sup> (4m X 3m) éclairée par 5 spots. La consommation sera de 15w (5 x 3w) et restera inférieure à un éclairage classique en halogène qui aurait nécessité environ 3 ou 4 spots de 50 watts chacun. De plus votre éclairage sera uniforme quel que soit l'endroit de la pièce.

Exemple : Pour réaliser un éclairage parfait de cette chambre de 12m<sup>2</sup> nous conseillons de mettre les ampoules à 80cm au bord du mur + 1 au centre de la pièce afin d'obtenir un éclairage à LED réellement parfait.

Voir plan d'implantation des spots à LED ci-dessous :

**Conseil pour tracer vos traits au plafond :** Utilisez de la ficelle très fine du genre ficelle à rôtir associée à des punaises. Marquez simplement le centre de perçage des spots à LED à l'aide d'une punaise qui représentera l'endroit précis où vous devrez poser votre foret. C'est très simple et il ne restera aucune trace une fois que vous aurez terminé.

Réalisé en métal laqué blanc, il embarque une ampoule équipée de 48 LED premium® 5mm grand angle pour un éclairage parfait. Livré complet avec support encastrable fixe + douille gu10 220v modèle économique réf 826826 + ampoule gu10 48 LED premium® avec 3 couleurs au choix.

Dimensions : extérieur 80mm, diamètre de perçage 60mm

Espace nécessaire total dans le plafond = 7-10cm

Vous pourrez le fixer ou non vous semble, il est fixe et s'intègre parfaitement en plafond.

Vous n'aurez besoin que d'une alimentation + interrupteur et d'un tournevis.

Fonctionne directement sur 220 volts.

## APPAREILLAGE

### GENERALITES

Tout l'appareillage sera à fixation à vis, les boîtes d'encastrement doivent être choisies en conséquence. La marque LEGRAND est proposée, et sauf indications contraires, dans la série MOSAÏC, avec des boîtes d'encastrement super box de profondeur 38 mm, réf. 89125 et cadre profondeur 40mm, réf. 89 320 et suivant.

D'autres solutions équivalentes pourront être proposées par l'Entrepreneur.

### ENERGIE SOLAIRE

L'éclairage et tout fonctionnement à base d'énergie électrique auront leurs sources le système d'installation solaire (panneaux, air et matériel/matériaux de fixation, batteries et abri des batteries. Ce dispositif devra pouvoir faire marcher :  
L'éclairage du bâtiment et de la cour.

### INTERRUPTEURS

L'axe des interrupteurs sera placé à 1,10m du sol et à 0,15m du cadre des portes, du côté opposé à l'ouverture des portes. Chaque interrupteur sera posé de sorte que l'allumage soit obtenu par la position basse du mécanisme.

#### INTERRUPTEUR SIMPLE ALLUMAGE

Interrupteur simple allumage marque LEGRAND série NEPTUNE réf. 80500

#### INTERRUPTEUR VA-ET-VIENT

Interrupteur va-et-vient marque LEGRAND série NEPTUNE réf. 74011

#### INTERRUPTEUR DOUBLE ALLUMAGE

Interrupteur double allumage marque LEGRAND série NEPTUNE réf. 80551

### PRISES DE COURANT

Les prises seront placées à 0,40 m du sol en général. Dans les blocs opératoires elles seront installées à 1,10m du sol (sauf précision contraire).

#### PRISES DE COURANT ORDINAIRES

Prises de courant 2P+T, 16 A, 250 V, série NEPTUNE de LEGRAND, référence du mécanisme 80529

### CHAUFFE EAU ELECTRIQUE

L'entreprise devra faire l'alimentation Jauge minimum 80 - 100 litres et la protection des chauffe-eau fournis et posés par le lot plomberie.

Chaque appareil sera protégé par un disjoncteur différentiel 30mA situé et compris dans le tableau divisionnaire du bâtiment.

### ENERGIE SOLAIRE

L'éclairage et tout fonctionnement à base d'énergie électrique auront leurs sources le système d'installation solaire (panneaux, air et matériel/matériaux de fixation, batteries et abri des batteries. Ce dispositif devra pouvoir faire marcher l'éclairage du bâtiment et de la cour.

## o PEINTURE

### ETENDUE ET LIMITE DES TRAVAUX DE PEINTURE

Les travaux du présent chapitre comprennent :

- Les travaux de peinture sur les enduits extérieurs
- Les travaux de peinture sur les enduits intérieurs
- Les travaux de peinture sur les faux plafonds
- Les travaux de peinture sur les menuiseries bois intérieures
- Les travaux de peinture sur les menuiseries métalliques
- Vitrage pour châssis NACO ou Fenêtres coulissantes

#### DOCUMENT DE REFERENCE

D. T. U. 59 - cahier de Prescriptions Techniques Générales applicables aux travaux de peinture, nettoyage de mise en service Cahier N° 139 du C. S. T. B.

D. T. U. 81.2. Cahier des charges applicables aux travaux de ravalement, peinture Cahier N° 336 du C. S. T. B.

Les normes françaises et notamment les normes T. 30.001 et T. 30.003

Les essais de qualification des surfaces peintes (cahier N° 695 du C. S. T. B.)

#### SUBJECTILES

Le subjectile est constitué selon le cas par :

- Un parement en béton
- Un enduit au mortier de ciment
- Des ouvrages en bois pour menuiseries, etc. ayant reçu une couche d'impression.
- Des ouvrages métalliques pour menuiserie, rampe etc. ayant reçu une protection primaire en antirouille.
- Des ouvrages de charpente ayant reçu deux couches d'antirouille et une couche intermédiaire.

#### RECEPTION DES SUBJECTILES

Avant toute exécution, l'entrepreneur devra, en présence de la Mission de contrôle, procéder à la réception des subjectiles

- État de surface des parements de béton
- Qualité des enduits
- Choix des peintures antirouille, primaires.

Si ceux-ci présentent des défauts nécessitant des travaux complémentaires, l'entrepreneur effectuera ces travaux à ses frais.

#### INDICATIONS GENERALES

Tous les produits utilisés pour la peinture, les enduits de peinture, vernis ou autre, devront être d'une marque agréée par le maître d'œuvre. Ils seront livrés sur le chantier dans leurs containers d'origine étiquetés par le fabricant. Les produits de fabrication artisanale ou ceux composés à pied d'œuvre sont formellement interdits. L'Ingénieur de contrôle aura toujours le droit, quel que soit le degré d'avancement des travaux, de faire vérifier par un laboratoire de son choix et aux frais de l'entrepreneur, la qualité des produits employés. Cette vérification sera faite, soit par analyse sur échantillons prélevés, soit par tests sur les ouvrages exécutés.

#### Pigments

Tous les pigments colorés nécessaires à la confection des teintes seront d'une marque agréée par le maître d'œuvre. Les couleurs de peinture seront fixées sur place par la Mission de contrôle.

#### Peinture primaire sur métaux

Avant l'application de la première couche de peinture sur les ouvrages métalliques, l'entrepreneur devra vérifier la compatibilité de la couche primaire antirouille. En cas de défaut, l'entrepreneur aura l'obligation d'effectuer les réfections nécessaires. Il est à signaler que l'emploi d'antirouille de qualité secondaire tel que le "minium de fer", le "chromate de zinc" est formellement prohibé.

L'application de la couche primaire antirouille se fera obligatoirement à la brosse pour obtenir le maximum d'adhérence et un recouvrement total des surfaces, elle sera précédée de toutes les opérations nécessaires pour faire disparaître toutes traces de rouille ou oxydation diverses et de graisse.

#### Peinture

##### Peinture hydrofuge

Peinture à base pliolite, copolymères acryliques en solution, peut être diluée au Celrex 033.0091 ou White Spirit pour la première couche seulement.

##### Peinture acrylique

Il s'agit d'un enduit à base de résine acrylique en dispersion. Il sera dilué à l'eau (300%) et utilisé pour la réparation des fonds.

#### **Peinture glycérophthalique**

Peinture mat glycérophthalique thixotropie appliquée par l'intermédiaire de rexenduit diluant Celrex 033.0091 en cas d'application au pistolet (8 à 10 %).

#### **Peinture vinylique**

Peinture à base copolymères acryliques et vinyliques en dispersion aqueuse peut être diluée à l'eau pour la première couche (10 à 20 %).

#### **Peinture glycérophthalique appliquée au rouleau**

Peinture émail glycérophthalique appliqué à la brosse, au rouleau, elle ne sera pas diluée.

#### **Vernis**

Vernis universel incolore 005.0005 à diluer à 15% pour la couche d'impression.

Plombium à l'huile 084.0025 appliqué à la brosse et sans dilution

Plombium rapide 084.0015 : peut être appliqué au pistolet avec dilution à 10 % (celrex 033.0091)

#### **Peinture en caoutchouc**

Peinture à base de caoutchouc chloré. A diluer à 20 % pour la 1ère couche.

#### **Garantie des peintures et vernis**

L'expérience a permis de constater que les défauts caractéristiques (cloques, écaillages, feuillage, craquelures, modifications de la matité ou du brillant, décollement, farinages, etc.) apparaissent sur les peintures et vernis lorsqu'ils sont de mauvaise qualité ou mal exécutés dans un délai de plusieurs années.

En conséquence, le délai de garantie minimum pendant lequel l'entrepreneur restera responsable de son travail est fixé à un an à compter de la réception provisoire.

Cette garantie ne concerne bien entendu que les défauts et les détériorations imputables à la qualité des produits et à leur mode d'application, elle ne concerne pas les dégâts causés par les utilisateurs des locaux. Par contre, il est entendu que la qualité des produits employés, doit permettre de satisfaire totalement, pendant ce délai, aux exigences normales correspondant à la destination, notamment pour les produits appliqués à l'extérieur qui doivent résister aux agents atmosphériques.

## **MISE EN OEUVRE DES PRODUITS DE PEINTURE**

### **CONDITIONS D'EXECUTION**

#### **Conditions ambiantes**

Les enduits et peintures seront exécutés dans les conditions ambiantes requises (notices techniques des fabricants).

#### **Contrôle de Siccité**

Sur les ouvrages en béton et les enduits en mortier, les peintures ne doivent être appliquées que lorsque le subjectile présente un Ph inférieur à 8, ce qui exige un contrôle systématique. En cas d'humidité, si le respect du planning l'impose, l'entrepreneur sera tenu d'appliquer une impression spéciale hydrofuge pour isoler les subjectiles en cause.

#### **Protections**

L'entrepreneur doit la protection nécessaire de tous les ouvrages pendant l'exécution de ses travaux.

#### **Nettoyage en cours de chantier.**

L'entrepreneur sera tenu de l'entretenir afin d'éviter la poussière (balayage des sols). Au fur et à mesure de ses travaux, il procédera au nettoyage des locaux pour faire disparaître les taches d'enduit ou peinture sur tous les ouvrages.

### **ECHANTILLONNAGE ET COLORIS**

L'Entrepreneur devra effectuer toutes les applications d'essais qui seront nécessaires pour déterminer les coloris et les nuances de finition et pour mettre au point les modalités d'application correspondantes.

Aucun travail ne sera entrepris avant que la surface témoin correspondante ne soit agréée par la Mission de contrôle. L'entrepreneur doit comprendre dans ses prix l'incidence de l'emploi de couleurs fines et vives, en mélange ou pures qui seront demandées. Il doit comprendre également toutes les sujétions pour rechampissage et découpe de tons qui pourront être demandées par la Mission de contrôle.

### **EXECUTION DES TRAVAUX**

Les travaux seront exécutés conformément aux prescriptions du présent Cahier, en cas de doute sur la terminologie de certaines opérations, on se référera au D.T.U. 59. Il conviendra de respecter la nature et les pourcentages de diluants, de durcisseurs et de colorants prescrits par les fabricants pour chaque nature de produit, selon sa destination.

L'entrepreneur exécutera tous les travaux préparatoires tels que : brossage, égrenage, ponçage, rebouchage, etc. qui sont nécessaires pour obtenir des finitions convenables et en rapport avec la nature des locaux.

Toutes les opérations accessoires tels que les ponçages, rebouchage, bandes adhésives, masticage, rechampissage, etc. sont implicitement comprises dans les conditions du marché et ne pourront faire l'objet d'aucune plus-value. L'application à la brosse est obligatoire pour les impressions traditionnelles sur tous les ouvrages et pour toutes les couches de peinture sur les métaux. Pour chaque ouvrage, l'entrepreneur devra toujours faire constater au Maître d'œuvre la bonne exécution d'une opération avant d'entreprendre l'opération suivante et en principe, deux couches successives de peinture seront réalisées de teintes ou du moins de nuances différentes afin de permettre le contrôle par rapport à des surfaces témoins. Le non respect de ces prescriptions pourra, en cas de doute, entraîner l'exécution d'une couche supplémentaire aux frais de l'entrepreneur.

L'entrepreneur prendra toutes dispositions pour respecter la réglementation du travail, de la sécurité et de la salubrité, notamment lors de l'exécution de peinture au pistolet ou lors de l'emploi des produits portant des étiquettes aux couleurs conventionnelles.

#### - **CONDITIONS REQUISES POUR PRONONCER LA RECEPTION**

La réception peut avoir lieu lorsque les vérifications effectuées permettent de constater :

- que les feuilles de peinture sont en bon état (absence de craquelures, de cloques d'écaillage, de farinage etc.)
- que le brillant des surfaces peintures-émail est de plus de même ordre que celui des échantillons correspondants.

Lorsque les conditions ne sont pas satisfaisantes, l'entrepreneur doit procéder à ses frais aux réfections nécessaires. La réception ne peut être prononcée qu'après nettoyage.

#### - **REFECTION**

Les réfections doivent être effectuées de manière à éviter toute trace de reprise.

#### - **NETTOYAGES DE MISE EN SERVICE**

Ces nettoyages intéressent toutes les parties apparentes :

- ❖ Sols, chapes
- ❖ Quincaillerie (boutons de Porte, béquilles etc.)
- ❖ Vitres et glaces

Sont compris dans les nettoyages, les balayages et l'évacuation des déchets résultants des nettoyages eux-mêmes. Les nettoyages doivent faire disparaître les taches de peinture ou de produit utilisés, etc. Les produits employés (solvants décapants etc.) les procédés mis en œuvre (grattage, ponçage) doivent être appropriés afin de ne pas provoquer l'altération des matières elles-mêmes ou de leur état de surface (poli brillant etc.).

### **MODE DE METRE**

#### **Préambule**

Dans le cas d'ouvrages spéciaux non précisés ci-dessous, ils seront métrés par analogie au présent mode de mètre.

#### **Ravalement de façades**

##### **Surface frotassée**

A la surface développée d'application, sans majoration ou déduction pour petites surfaces inférieures à 0,20 m<sup>2</sup>

##### **Murs intérieurs**

A la surface recouverte, mesures prises aux dimensions finies.

##### **Portes en bois**

\* Largeur hors cadres plus 0,15 m multipliée par la hauteur hors cadres plus 0,10 m pour tenir compte de l'épaisseur de la porte développée, de l'hubrisserie, bâti, ferrage, soit

$$S = (L + 0,15) \times (H + 0,10)$$

##### **Portes métalliques en tôle plane**

Aux dimensions hors cadres affectées d'un coefficient de 1.10 pour épaisseurs.

#### **Grilles métalliques**

\* Longueur de la grille multipliée par la hauteur  $S = L \times H$

#### **Claustres en béton**

Dimension des claustras multipliés par un coefficient de 1,5 pour tenir compte des surfaces intérieures de claustras :

$$S = (L \times H) \times 1,5.$$

#### **RAPPEL DE REGLEMENT**

Les travaux seront réalisés conformément au DTU 52-1 et 55 et à la norme AFNOR NP.F 61.302 - 311-331 et 332 et aux recommandations des fabricants pour les matériaux utilisés.

#### **14. PRISE EN COMPTE DES ASPECTS SOCIO ENVIRONNEMENTAUX** **(CLAUSES SOCIO-ENVIRONNEMENTALES)**

Afin d'atténuer les impacts sur l'environnement pendant et après la réalisation du microprojet, les actions suivantes doivent être respectées.

Avant le démarrage effectif des travaux, l'entreprise doit préparer un plan d'action environnemental précisant l'ensemble des mesures environnementales à mettre en œuvre, ainsi qu'un règlement intérieur mentionnant de manière spécifique les règles de sécurité notamment le port de tenue appropriée, la limitation des vitesses. En outre, ce règlement intérieur devra prescrire l'interdiction de consommer l'alcool pendant les heures de travail, d'utiliser abusivement le bois de chauffe, ainsi que la sensibilisation du personnel aux dangers des IST/SID, au respect des us et coutumes des populations de la région. Ce règlement doit être affiché au sein de l'entreprise.

Par ailleurs, une campagne d'information et de sensibilisation du personnel et des riverains devra être donc préalablement organisée et leur attention devra être attirée sur tous ces aspects, y compris sur le calendrier d'exécution, les opportunités d'emploi. En particulier, ces parties prenantes devraient être informées sur les raisons du choix du site d'installation du chantier, ainsi que sur le plan d'action environnemental. Cette campagne devra être renouvelée pendant l'exécution des travaux.

Les différentes mesures socio-environnementales à prendre en compte, lors de la réalisation du présent microprojet sont :

- la gestion des hydrocarbures ;
- la sécurité du personnel sur le chantier et les usagers ;
- la gestion des ordures ;
- la gestion des déchets solides et liquides ;
- La gestion des ressources en eau ;
- La réparation des dommages causés aux tiers ;
- L'ouverture et exploitation des carrières et zones d'emprunt
- L'accessibilité des handicapés aux bâtiments
- La remise en état des sites et repli de chantier.

#### **❖ La gestion des hydrocarbures**

Elle est à la charge de l'Entreprise adjudicataire. Le personnel de l'Entreprise, en occurrence les chauffeurs ou les mécaniciens doivent prendre des précautions nécessaires pour éviter le contact des hydrocarbures avec le sol par l'utilisation des bacs à ordures. Cette tâche relève des devoirs de l'entreprise et par conséquent n'est pas budgétisée. Cependant le comité de suivi des travaux veillera au strict respect des mesures préconisées telles que l'utilisation des bacs à vidange.

Les aires d'entretien et de lavage des engins, devront être bétonnées et pourvues d'un puisard de récupération des huiles et des graisses. Les huiles usées ou de vidange sont à stocker dans des fûts à entreposer dans un lieu sécuritaire en attendant leur acheminement vers les centres spécialisés de traitement. Il en est de même pour les filtres à huile, les batteries et autres déchets toxiques.

#### **❖ La sécurité du personnel sur le chantier et les usagers ;**

Les mesures de sécurité du personnel sur le chantier et les usagers à observer sont celles visant à mettre hors danger la santé du personnel travaillant sur le chantier ainsi que celles des riverains du site du chantier. On peut noter parmi les mesures, le port des matériels de la sécurité par les personnels de l'entreprise sur le chantier, la limitation des poussières et la signalisation.

Afin d'éviter les accidents de travail, le port du matériel de sécurité tel que les gants, les casques, chaussures de sécurité, couvre-nez est obligatoire pour toute personne se trouvant sur le chantier. L'entreprise doit également disposer d'une boîte à pharmacie, prendre les dispositions si nécessaire pour limiter les nuisances sonores dues aux mouvements des équipements et engins de chantier. L'entreprise est astreinte à fournir tous ces matériels sur le chantier en nombre suffisant et le maître d'œuvre est chargé de veiller au respect strict de ces mesures de sécurité.

Les travaux de terrassements, en présence des vents, sont susceptibles de provoquer la levée des poussières ou autres poudres fines tel que le ciment. Dans ce cas, malgré le port des couvre-nez qui est une mesure de protection, les ouvriers doivent arroser les sols pendant leurs travaux.

L'entreprise veillera également à la limitation des vitesses des différents véhicules et engins (moins de 40 Km/h). De même, elle devra veiller à ce que toutes les déviations temporaires sont identifiées en collaboration avec les riverains, et n'affectent pas les zones sensibles.

En plus des panneaux d'indication du chantier portant les références du projet, il revient aussi à l'Entreprise d'implanter des panneaux de sécurité comme ceux interdisant l'accès au chantier par des personnes étrangères ou ceux relatifs à la circulation (sortie des camions, limitation de vitesse, attention travaux, etc...).

#### ❖ **La gestion des déchets solides :**

La gestion des ordures qui seraient produites lors de l'exploitation de l'infrastructure passera par l'utilisation des bacs à ordures et une fosse d'incinération. Le budget du microprojet prévoit la fourniture de deux bacs à ordures le creusement d'une fosse d'incinération. Et il revient à l'entreprise de livrer ces bacs avant la réception provisoire des travaux.

##### a) **Le Bac à ordures métallique** : Ce bac constitué :

- Ce bac doit avoir une capacité de 100 L. (1/2 fûts de 200 L),
- équipé de deux manches aux bords supérieurs
- équipé des trépieds en cornière de 40 à la base du bac.
- Le fond du bac sera perforé,
- Ce bac à ordures sera peint en vert et portera l'inscription CIT / VIVA LOGONE

Le bac sera installé à l'entrée des bâtiments. Les déchets issus du produit de stockage doivent être déposés dans ce bac. Par ailleurs le gérant organisera toutes les semaines les séances de collectes des déchets traînant dans le magasin/bureau ou aux alentours. Après le remplissage du bac, celui-ci sera vidé dans un bac maçonné.

b) **Le bac maçonné** : Fait en maçonnerie, il permet de stocker les déchets qui sont issus des bacs métalliques. Après remplissage du bac, celui-ci sera vidé à l'aide des brouettes pour être vidanger dans une fosse d'incinération

c) **La fosse d'incinération** : Elle sera de 1m de profondeur, 1,5m de large et 2m de long pour être brûlés. Les parois de cette fosse seront protégées par des aggloms de terre cuite. Il reviendra au comité de gestion de superviser les opérations de vidage, de tri et d'incinération.

#### ❖ **La gestion des ressources en eau**

L'entrepreneur devra éviter tout conflit pouvant résulter de l'utilisation des ressources en eau.

Ainsi, pour ces besoins en eau ; les prélèvements devront se faire après consultation des populations riveraines.

En tout état de cause, l'entreprise devra éviter d'effectuer des prélèvements importants dans les cours d'eau saisonniers susceptibles d'interrompre la satisfaction des besoins urgents en eau des populations riveraines.

Par ailleurs, elle devra éviter d'intervenir dans des zones sensibles, d'introduire des pollutions diverses pouvant résulter du lavage ou de la vidange des véhicules et engins.

#### ❖ **La réparation des dommages causés aux tiers**

Il peut arriver que l'entreprise cause un tort à un particulier de manière délibérée ou accidentelle (Destruction des cultures, de l'habitat, etc.). Ce tort devra être réparé aux frais de l'entreprise et de manière satisfaisante pour ce tiers. Celui-ci devra en contrepartie, lui délivrer une attestation de compensation, afin d'éviter toute autre réclamation ultérieure.

##### a) **Ouverture et exploitation**

L'ouverture et l'utilisation des carrières sont réglementées par :

- Loi 64/LF/3 du 6 avril 1964 ;
- Décret 64 /LF-163 du 26 mai 1964,
- Ordonnance 74/2 du 6 juillet 1974,
- Loi 76/14 du 8 juillet 1976 modifiée et complétée par celle n° 90/021 du 10 août 1990,
- Décret 88/772 du 16 mai 1988 modifiée par décret 89/674 du 13 avril 1989,
- Décret 90/1477 du 9 novembre 1990.

- Les carrières exploitées sur le domaine public sont soumises à autorisation.
- Les carrières exploitées sur un terrain privé sont soumises à déclaration.
- L'entrepreneur devra demander les autorisations prévues par les textes et règlements en vigueur et prendra à sa charge tous les frais y afférents, y compris les frais de dédommagements éventuels au propriétaire.
- L'entrepreneur devra présenter un programme d'exploitation de la carrière en fonction du volume à extraire pour les travaux et les réserves.
- Au cas où l'exploitation de la carrière exige le dynamitage, les riverains devraient être consultés pour les horaires d'utilisation, et le bruit généré ne devra pas excéder 90 décibels au niveau des riverains.
- Les aires de dépôts devront être choisies de manière à ne pas gêner l'écoulement des eaux et devront être protégées contre l'érosion. L'entrepreneur devra obtenir pour les aires de dépôt l'agrément du contrôleur.

❖ **L'accessibilité des handicapés aux bâtiments**

Afin de faciliter l'accès au magasin/bureau des handicapés, des rampes d'accès doivent être construites conformément aux plans. L'entrepreneur devra adopter une rampe. La rampe est construite à l'entrée du magasin/bureau et les conditions de mise en œuvre sont les suivantes :

- La largeur doit épouser celle de la véranda
- La hauteur dépend du soubassement et le sommet de la rampe doit être à fleur avec le sol de la véranda ;
- La longueur de la rampe est fonction de la hauteur de son sommet. Elle doit être choisie afin d'avoir une pente douce (au maximum 20%) ;
- Sa fondation doit être ancrée dans le sol à au moins 20cm de profondeur ;
- Elle sera mise en œuvre en béton ordinaire dosé à 300 Kg/m<sup>3</sup> ;
- La surface ne doit pas être lissée mais plutôt bouchardée.

❖ **La remise en état des sites et repli de chantier**

À la fin des travaux, le site devra être remis en état. A cet effet, les aménagements nécessaires ci-après devront être réalisés :

- le régalaage des matériaux de découverte et ensuite le régalaage des terres végétales afin de faciliter la percolation de l'eau, un enherbement et des plantations si prescrits,
  - le rétablissement des écoulements naturels antérieurs,
  - la suppression de l'aspect délabré du site,
  - l'aménagement de fossés de garde afin d'éviter l'érosion des terres dégradées,
  - l'aménagement de fossés de récupération des eaux de ruissellement et la conservation de la rampe d'accès, si la carrière ou
  - la zone d'emprunt peut servir à d'autres usages notamment pour le bétail, aires de jeu pour les riverains, etc.

Pour ce qui est de la base chantier, l'entrepreneur réalisera tous les travaux nécessaires à la remise en état des lieux. L'entrepreneur devra replier tout son matériel, engins et matériaux. Il ne pourra abandonner aucun équipement ni matériaux sur le site, ni dans les environs. Cette remise en état concerne aussi toutes les déviations et contours mis en place pendant les travaux.

Il est souhaitable que les sites soient remis en état de manière progressive.

- ❖ D'autres mesures environnementales devront en outre être respectées par l'entrepreneur.

## 15. MATERIEL

### 1. Equipement

Le Soumissionnaire doit établir qu'il a le matériel clé suivant :

#### Matériel logistique

N°	DESIGNATION	STATUT	NECESSITE
1	Véhicule de liaison	Propriété ou Location	Absolue
2	Petits matériels de chantier	Propriété	Absolue

#### Ensemble de petits matériels de chantier

N°	DESIGNATION	Mode d'acquisition
1 -	Pioches	Propriété
2 -	Pelles	Propriété
3 -	Serre joint	Propriété
4 -	Niveaux d'eau (fiote)	Propriété
5 -	Niveaux à bulle d'air	Propriété
6 -	Moules pour parpaings de 20	Propriété
7 -	Moules pour parpaings de 15	Propriété
8 -	Brouettes	Propriété
9 -	Barres à mine	Propriété
10 -	Massettes	Propriété
11 -	Gamètes	Propriété
12 -	Scie à métaux	Propriété
13 -	Scies égoïnes	Propriété
14 -	Marteaux du maçon	Propriété
15 -	Fil à plomb	Propriété
16 -	Plomb d'axe	Propriété
17 -	Sceaux de 10l	Propriété
18 -	Cisailles	Propriété
19 -	Pinces coupantes	Propriété
20 -	Tenailles	Propriété
21 -	Casques de protection	Propriété
22 -	Gangs	Propriété
23 -	Bottes de chantier	Propriété
24 -	Clés à griffes de 6	Propriété
25 -	Clés à griffes de 8	Propriété
26 -	Clés à griffes de 10	Propriété
29 -	Arrache clous	Propriété
30 -	Pelles bêches	Propriété
31 -	Ficelles	Propriété
32 -	Doubles mètre (3,5m)	Propriété
33 -	Doubles mètre (5,00m)	Propriété
34 -	Décamètre (50m)	Propriété
35 -	Décamètre (30m)	Propriété
36 -	Equerres de maçon (50cm)	Propriété
37 -	Machettes	Propriété
38 -	Marteaux menuisier	Propriété
39 -	Truelles	Propriété

## 16.METHODOLOGIE D'EXECUTION

Méthodologie d'exécution des travaux
Production d'un organigramme du projet
Note technique détaillée concernant l'organisation des travaux
Description des règles de protection socio-environnementale
Planning détaillé d'exécution des travaux avec délais ≤ Cent vingt (120) jours
Cohérence dans l'ordonnancement des travaux
Cahier des clauses techniques particulières, paraphé à chaque page, daté et signé à la dernière page
Cahier des clauses environnementales et sociales, paraphé à chaque page, daté et signé à la dernière page

---

Cahier des Clauses administratives particulières paraphé à chaque page, daté et signé à la dernière page

**Pièce N°3. Cahier de clauses environnementales et sociales (CCES)**

## **Contenu**

### **I. INTRODUCTION**

### **II. OBLIGATIONS GENERALES**

II.1. Responsabilités de l'entrepreneur (l'entrepreneur et ses sous-traitants)

II.2. Engagements de la maîtrise d'œuvre

II.3. Règlement intérieur de l'entrepreneur

II.4. Contrôles, notifications, gestion des non-conformités et sanctions

II.4.1. Contrôle de l'exécution des clauses environnementales et sociales du CCES

II.4.2. Notification des non-conformités

II.4.3. Gestion des non-conformités

II.4.4. Conditions de suspension des travaux

### **II.5. DISPOSITIONS PRÉALABLES À L'EXÉCUTION DES TRAVAUX**

II.5.1. Ressources affectées à la gestion environnementale et sociale

II.5.2. Plan de Gestion Environnementale et Sociale du chantier (PGES-CHANTIER)

### **III. EXECUTION DES TRAVAUX**

III.1. Réunion de démarrage des travaux

III.2. Accès et installation chantier

III.2.1. Accès

III.2.2. Circulation

III.2.3. Installation

III.2.4. Permis et autorisation avant travaux

III.3. Libération des emprises et repérage des réseaux

III.4. Dispositions applicables à l'installation du chantier et durant toute l'exécution des travaux

III.4.1. Inspections environnementales et sociales hebdomadaires

III.4.2. Reporting

III.5. Gestion de la santé et de la sécurité

III.6. Informations, sensibilisation et Renforcement des Capacités

### **IV. PROTECTION DE L'ENVIRONNEMENT : EXIGENCES POUR ATTÉNUER LES IMPACTS ENVIRONNEMENTAUX**

IV.1. Entretien et gestion des déchets

IV.2. Mesures préventives contre les nuisances sonores et les émissions de poussières

IV.3. Stockage et utilisation des substances potentiellement polluantes

IV.4. Carburants et lubrifiants

IV.5. Autres substances potentiellement polluantes

IV.6. Gestion des pollutions accidentelles

IV.7. Principe d'intervention suite à une pollution accidentelle

IV.8. Protection des espaces naturels contre l'incendie

IV.9. Conservation de l'intégrité paysagère du site

IV.10. Protection de la biodiversité

### **V. Gestion des risques et impacts SOCIAUX : Plan/Programme/Mesures pour gérer les risques et impacts sociaux**

V.1. Plan/Programme/mesures de gestion de la main d'œuvre

V.2. Plan/Programme/mesures de gestion de l'afflux de la main-d'œuvre

V.3. Plan/Programme/mesures de prévention et réponse aux Violences Basées sur le

Genre : Exploitation et Abus Sexuel (EAS) et Harcèlement Sexuel (HS)

V.4. Plan/Programme/mesures de prévention des dommages aux personnes et aux biens

V.5. Plan/Programme/mesures de gestion d'occupation de personnes de l'emprise : restriction d'accès des riverains à leurs résidences ou commerces et/ou servitudes de passage ou de transit

V.6. Plan/Programme/mesures de Gestion du patrimoine culturel

V.7. Plan/Programme/mesures de Communication Sociale

V.8. Plan/Programme/mesures de gestion des plaintes : le mécanisme de gestion des plaintes (MGP)

### **VI. REPLIS DE CHANTIER EN FIN DE TRAVAUX**

### **VII. ANNEXES**

- 
- Annexe 1 : Contenu du PGES-chantier  
Annexe 2 : Propriétés qui rendent un produit dangereux  
Annexe 4 : Gestion de risques de l'Exploitation et à l'Abus Sexuel (EAS) et/ou au Harassement Sexuel (HS)  
Annexe 5. Codes de conduite  
Annexe 6 : Formulaire de notification et rapport rapide d'incident et plan d'actions XXX

#### **LISTE DES SIGLES ET ABRÉVIATIONS**

BIT	Bureau International de Travail
CCES	Cahier de Clauses Environnementales et Sociales
CCTP	Cahier de Clauses Techniques Particulières
CGES	Cadre de Gestion Environnementale et Social
CPPA	Cadre de Planification Pour les Peuples Autochtones
CPR	Cadre de Politique de Réinstallation
E&S	Environnemental et Social
EAS	Exploitation et Abus Sexuels

EPC	Équipements de Protection Collective
EPI	Équipements de Protection Individuelle
ESHS	Environnementales Sociales Hygiènes et Sécurité
FDS	Fiche de Données de Sécurité
HIMO	Haute Intensité de Main d'Œuvre
HS	Harcèlement Sexuel
IST	Infections Sexuellement Transmissibles
km/h	Kilomètre/Heure
MINEPDE	Ministère de l'Environnement, de la Protection de la nature et du Développement
D	Durable
MGP	Mécanisme de Gestion des Plaintes
MGPT	Mécanisme de Gestion des Plaintes des Travailleurs
MST	Maladie Sexuellement Transmissible
NC	Non-Conformité
NES	Normes Environnementales et Sociales
OMS	Organisation Mondiale de la Santé
XXXX	Nom du projet
PCS	Programme de Communication Sociale
PEE	Plan d'Engagement Environnemental
PGES	Plan de Gestion Environnementale et Sociale
PGMO	Plan de Gestion de la Main d'Œuvre
PPMP	Plan de Mobilisation des Parties Prenantes
PHSE	Plan Hygiène Sécurité Environnement
UGP	Unité de Gestion du Projet
SIDA	Syndrome d'Immunodéficience Acquise
SST	Santé Sécurité au Travail
VIH	Virus de l'Immunodéficience Humaine
VCE	Violence Contre les Enfants
VBG	Violence Basée sur le Genre

## I. INTRODUCTION

Le présent modèle de Cahier des Clauses Environnementales et Sociales est relatif à (veuillez décrire les travaux objet de ces clauses). Le modèle sera également utilisé afin d'attirer l'attention particulière de l'Entrepreneur sur les prestations environnementales, sociales, de sécurité et de santé à mettre en œuvre pendant l'exécution des travaux. L'Entrepreneur sera responsable de l'exécution des travaux selon les exigences et bonnes pratiques présentées dans les documents Environnementaux et Sociaux (E&S) du projet qui reflètent non seulement les exigences réglementaires du Cameroun mais aussi les dispositions des Normes Environnementales et Sociales (NES) de la Banque mondiale (Bailleur de fonds du projet). En cas de différences ou de lacunes entre la législation camerounaise et les Normes Environnementales et Sociales de la Banque mondiale, cette dernière prévaudra. Ces dispositions recensent l'ensemble des obligations environnementales et sociales à mettre en œuvre par l'Entrepreneur depuis l'ordre de service de démarrage des travaux jusqu'à la réception définitive des ouvrages par le Maître d'Ouvrage ou son délégué.

L'Entrepreneur et le Maître d'œuvre devront s'assurer que le présent modèle de CCES est adapté au contexte des travaux correspondant au contrat en question, en s'ajustant aux instruments environnementaux et sociaux du projet qui pourront apporter les précisions sur l'état des lieux de la zone du projet, ainsi que les risques et situations particulières non évoqués dans le présent CCES.

## II. OBLIGATIONS GÉNÉRALES

### II.1. Responsabilités de l'entrepreneur (l'entrepreneur et ses sous-traitants)

L'entrepreneur est seul et entièrement responsable du respect de ce CCES. La sous-traitance d'une partie des travaux ne l'exonère pas de l'entière responsabilité du respect des présentes clauses devant le Contractant. Il a par conséquent les obligations environnementales et sociales suivantes :

1. Il doit préparer, avant le début effectif des travaux sur le terrain, le PGES-Chantier en conformité avec les obligations du CCES et avec les Normes environnementales et Sociales de la Banque mondiale ;
2. Il doit mettre en œuvre le PGES-Chantier pendant toute la période qui s'étend de la signature du contrat à la réception définitive des ouvrages par le Maître d'Ouvrage ou son délégué ;
3. Il doit se doter d'une organisation et de moyens dédiés pour assurer :

- (i) la préparation de la documentation environnementale et sociale,
- (ii) le suivi environnemental et social des activités de construction,
- (iii) la définition des mesures correctives en situation de non-conformité et la prévention des non-conformités,

- (iv) la communication adéquate et opportune entre les diverses parties concernées

4. Il doit assurer la conformité aux bonnes pratiques environnementales, sociales, hygiène et sécurité (ESHS) y compris les aspects relatifs à la prévention et la prise en charge des incidents VBG/EAS/HS en milieu de travail et dans les communautés, ainsi que la gestion des plaintes et doléances relatives au projet ;

5. Il doit connaître, respecter et faire respecter tous les règlements, lois, décrets, normes et autres dispositions gouvernementales à caractère socio-environnemental, y compris ceux correspondant aux domaines nationaux et municipaux qui, d'une manière ou d'une autre, sont liés aux travaux objet du contrat. En l'absence de connaissance d'une ou plusieurs de ces réglementations, ou d'autres non spécifiquement indiquées et de leurs mises à jour correspondantes, il n'est pas exonéré de la responsabilité de se conformer à ces réglementations ;

6. Sans être exhaustif, les règlements, lois, décrets, normes applicables présentés dans les textes environnementaux et sociaux suivants, sous réserve du présent cahier de clauses se présentent comme suit :

- la loi - cadre N°96/12 du 5 août 1996 relative à la gestion de l'environnement, qui prévoit notamment le traitement des rejets par les entreprises et la protection des milieux récepteurs et des sanctions pour atteinte à l'environnement ;
- la loi N° 94/01 du 20 janvier 1994 portant régime des forêts de la faune et de la pêche, qui fixe le cadre et les conditions d'abattage des arbres appartenant au domaine forestier permanent ou non ;
- la loi 1998 sur les établissements classés dangereux tels que les carrières ;
- la loi N° 98/005 du 14 avril 1998 portant régime de l'eau ;
- la loi N° 96/67 du 08 avril 1996 portant protection du patrimoine routier national,
- la loi No 2016/017 du 14 décembre 2016 portant code minier qui régit les conditions d'ouverture des sites de carrière et emprunts de latérite ;
- la loi N° 85/09 du 04 juillet 1985 relative à l'expropriation pour cause d'utilité publique et aux modalités d'indemnisation ;
- la loi N° 92/007 du 14 août 1992, portant Code du Travail, qui fixe les conditions d'emploi, d'hygiène et de sécurité au travail ;
- le décret N°2013/00171/PM du 14/02/2013 sur les études d'impact environnemental, qui peuvent impliquer des mesures compensatoires à la charge des entrepreneurs ;
- le décret N° 2012 / 2809 / PM du 26 septembre 2012 fixant les conditions de tri, de collecte, de stockage, de transport, de récupération, de recyclage, de traitement et d'élimination finale des déchets ;
- le décret No 2011/2581 du 23 août 2011 portant réglementation des substances chimiques nocives et/ou dangereuses ;

- le décret No 2011/2582 du 23 août 2011 fixant les modalités de protection de l'atmosphère ;
- le décret No 2011/2583 du 23 août 2011 portant réglementation des nuisances sonores et olfactives ;
- le Décret N°2003/418/PM du 25 février 2003 fixant les tarifs d'indemnité à allouer aux propriétaires victimes de destruction pour cause d'utilité publique de cultures et d'arbres cultivés. Pouvant servir de base pour l'évaluation des biens en cas de destruction accidentelle ou d'occupation de sites temporaires par les entrepreneurs ;
- Le décret N°2022/5074/PM du 04 juillet 2022, fixant les modalités de contrôle de la conformité sociale des projets,
- Les Normes Environnementales et Sociales de la Banque mondiale qui sont pertinentes pour le projet (Voir le Plan d'Engagement Environnemental et Social du Projet, consultable auprès de l'Unité de gestion de projet).

8. Il doit élaborer un règlement intérieur et mettre en place des codes de bonne conduite, applicables à tous les employés et aux sous-traitants ;

9. Il doit assumer la responsabilité de toute réclamation liée au non-respect de l'environnement.

#### **II.1. Engagements de la maîtrise d'œuvre**

Le Maître d'œuvre approuve, vise et transmet au Maître d'Ouvrage ce CCES y compris le PGES-chantier et il assure le suivi de l'application rigoureuse dudit CCES.

Le Maître d'œuvre (a) peut à tout moment faire procéder à un contrôle des moyens mis en œuvre afin de vérifier le respect de la réglementation et des prescriptions environnementales indiquées dans le CCES ; (b) collecte les documents d'enregistrements et de suivi prévus dans les schémas d'organisation ; (c) établit la fiche de conformité et approuve les rapports techniques, mensuels, trimestriels ou semestriels des activités de l'entrepreneur ; (d) élabore les rapports d'activités de suivi mensuels, trimestriels ou semestriels ainsi que le rapport d'évaluation finale.

#### **II.2. Règlement intérieur de l'entrepreneur**

L'Entrepreneur doit afficher un règlement intérieur de façon visible dans les diverses installations de la base de travail prescrivant spécifiquement : l'interdiction de braconnage ; le respect des exigences environnementales, les règles d'hygiène et les mesures de sécurité. Ledit règlement doit être signé par l'entrepreneur et mis à la disposition de l'Inspecteur du Travail territorialement compétent. Lors du recrutement ; chaque employé doit être sensibilisé sur les grandes lignes de ce règlement intérieur.

#### **II.3. Contrôles, notifications, gestion des non-conformités et sanctions**

##### **II.4.1. Contrôle de l'exécution des clauses environnementales et sociales du CCES**

Le contrôle du respect et de l'effectivité de la mise en œuvre du CCES par l'Entrepreneur est effectué par le Maître d'œuvre, selon les cas par l'avis de son responsable environnemental, social, de santé et sécurité ou d'un responsable technique habilité dont les compétences dans le domaine de l'environnement et social sont éprouvées. Ce contrôle est effectué lors des visites de chantier où les actions correctives sont directement adressées à l'entrepreneur. En fonction de la nature de l'activité mis en œuvre, ce contrôle peut être journalier, hebdomadaire ou mensuels. Les constats effectués sont transcrits dans les rapports mensuels, trimestriels et semestriels de suivi.

##### **II.4.2. Notification des non-conformités**

Le Maître d'œuvre notifie par écrit à l'Entrepreneur tous les cas de défaut ou non-exécution des mesures environnementales et sociales. L'Entrepreneur doit redresser tout manquement aux prescriptions dûment notifiées à lui par le Maître d'œuvre. La reprise des travaux ou les travaux supplémentaires découlant du non-respect des clauses sont à la charge de l'Entrepreneur.

##### **II.4.3. Gestion des non-conformités**

Les non-conformités détectées au cours d'inspections réalisées par l'Entreprise ou le Maître d'Œuvre feront l'objet d'un traitement adapté à la gravité de la situation. Les non-conformités seront définies comme des divergences, par rapport aux exigences de la réglementation en vigueur, du présent CCES, du CGES, et du PGES-chantiers. Les non-conformités seront ainsi réparties en 4 catégories :

- a) La Notification d'Observation, pour les non-conformités mineures telles que l'abandon à l'air libre des déchets domestiques. Ce niveau n'entraîne qu'une notification verbale du Maître d'Œuvre au représentant de l'Entrepreneur, avec signature de la Notification d'Observation préparée par le Maître d'Œuvre. La multiplication de Notification d'Observation sur une Zone d'Activités, à au moins trois (03) fois ou bien la non prise en compte de la Notification d'Observation par l'Entrepreneur, dans un délai de six (06) jours ouvrables élève la Notification d'Observation au niveau de non-conformité de niveau 1.

b) La non-conformité de niveau 1 : pour les non-conformités qui présentent un risque modéré et non immédiat sur les plans environnemental, le social, de la santé ou de la sécurité, tel que le port non constant des Équipements de Protection Individuelle (EPI) complets. La non-conformité est signifiée par écrit à l'Entrepreneur et devra être résolue dans un délai de cinq (5) jours ouvrables. L'Entrepreneur adressera au Maître d'Œuvre le justificatif de résolution du problème. Après visite et avis favorable, le Maître d'Œuvre valide par écrit la clôture de la non-conformité. Dans tous les cas, toute non-conformité de niveau 1 non corrigée dans un délai supérieur à cinq (5) jours ouvrables sera élevée au niveau 2.

c) La non-conformité de niveau 2 : applicable à toute non-conformité qui présente un risque modéré immédiat ou aux conséquences importantes sur l'environnement, le social, la santé et la sécurité au travail tel que la boîte à pharmacie et trousse de premiers secours inexistantes, l'absence de sensibilisation sur la propagation des IST/VIH/SIDA, l'entreposage de déchets (batteries, filtre, etc.) sur du sol non imperméabilisé. La même procédure que celle des non-conformités de niveau 1 est appliquée. La résolution devra se faire dans un délai de trois (03) jours ouvrables. Toute non-conformité de niveau 2 non corrigée dans un délai supérieur à trois (03) jours ouvrables sera élevée au niveau 3. Pour des non-conformités de types déboisement sans autorisation des essences de valeur, installation des aires de stationnement en deçà des distances prescrites dans le CCTP, dont la planification des mesures correctives nécessite plus de temps, sa non-corréction dans un délai de dix (10) jours entrainera son élévation au niveau 3 ;

d) La non-conformité de niveau 3 : applicable aux non-conformités de gravité majeure présentant des risques ou ayant entraîné des dommages environnementaux et/ou sociaux majeurs tel que le déversement des hydrocarbures sur le sol, le brûlage à ciel ouvert des matériaux plastiques et pneumatiques, filtres, batteries, de cas de décès ou perte partielle ou complète des aptitudes physiques d'une personne, perte des moyens et des incidents VBG (EAS/HS/VCE). En cas d'EAS/HS, le point focal VBG de l'entreprise ou le responsable faisant office, doit saisir immédiatement le point focal VBG du maître d'œuvre et le Maître d'ouvrage. Le/la Responsable VBG du maître d'ouvrage devra dans les 24 heures après réception notifier la Banque mondiale sur l'incident. Une non-conformité de niveau 3 entraîne la suspension du paiement du décompte suivant jusqu'à résolution de la non-conformité. Si la situation l'exige, le Maître d'Œuvre pourra ordonner de suspendre les travaux dans l'attente de la résolution de la non-conformité.

#### **11.4.4. Conditions de suspension des travaux**

Le Maître d'œuvre procédera chaque fin du mois à une évaluation de la gestion environnementale et sociale du chantier, basée sur les non-conformités notifiées pendant la période et sur la réactivité de l'entrepreneur dans la résolution de ces non-conformités.

Cette évaluation débouchera soit à un avis favorable soit sur les réserves voire des pénalités, en cas de non-respect flagrant d'obligations environnementales et sociales, ou de non-résolution délibérée des non-conformités détectées et notifiées.

En cas de défaillance grave de l'entrepreneur (Non-conformité de niveau 3), le maître d'ouvrage aura la possibilité de suspendre les activités au niveau du site concerné sans implication financière pour le maître d'ouvrage jusqu'à ce que les mesures correctives soient correctement mises en œuvre.

#### **11.4. DISPOSITIONS PRÉALABLES À L'EXÉCUTION DES TRAVAUX**

##### **11.5.1. Ressources affectées à la gestion environnementale et sociale**

L'Entrepreneur, en fonction de la taille des travaux, doit nommer un(e) Responsable Environnemental(e), un(e) Responsable Social (e) et sur la base et après avis de nonobjection préalable de l'UGP et de la Banque pour la mise en œuvre du PGES chantier. Il/elle sera basée de manière permanente sur la Zone d'Activités principale pour la durée entière des travaux. Cette personne doit être à un niveau hiérarchique suffisant dans l'organisation de l'Entrepreneur pour arrêter les travaux si elle le juge nécessaire en cas de non-conformité de niveau 2 ou 3, et pour mobiliser les engins, personnels et équipements pour mettre en œuvre toute mesure de correction jugée nécessaire.

##### **11.5.2. Plan de Gestion Environnementale et Sociale du chantier (PGES-CHANTIER)**

Le Plan de Gestion Environnementale et Sociale du chantier (PGES-Chantier) constitue le document unique de référence où l'Entrepreneur définit en détail l'ensemble des mesures organisationnelles et techniques qu'il met en œuvre pour satisfaire aux obligations du CCES. Le PGES-chantier couvre toute la période qui s'étend de la date de signature du Marché à la date d'émission du Certificat de Bonne Fin délivré par le Maître d'Ouvrage. Il sera préparé par l'Entrepreneur dès réception de l'ordre de service de démarrage.

Ce document sous forme provisoire sera présenté au Maître d'Ouvrage, au plus tard 30 jours avant l'engagement des travaux. Le PGES-chantier sera finalisé par l'Entrepreneur après prise en compte des observations du Maître d'Ouvrage/Maitre d'ouvrage délégué qui lui seront transmises au plus tard 20 jours après la réception du document

provisoire et sa version définitive sera remise au Maître d'Ouvrage au plus tard 10 jours avant l'engagement des travaux. Le plan approuvé va constituer la charte des questions environnementales et sociales durant toute la période du chantier. Aucun travail physique ou activité ne devra commencer sur une Zone d'Activités avant que le PGES-chantier ne soit approuvé par le Maître d'œuvre. Pendant l'exécution des travaux, à chaque fois que le Maître d'œuvre en donne l'instruction, le PGES-chantier sera mis à jour par l'Entrepreneur et renvoyé pour approbation. La version révisée doit mettre en évidence les nouveaux éléments introduits dans le document.

Le contenu du PGES-chantier à préparer par l'entrepreneur sera structuré en accord avec la taille des travaux et au minimum par les éléments présentés en annexe 1 de ce document.

### **III. EXÉCUTION DES TRAVAUX III.1. Réunion de démarrage des travaux**

Avant le démarrage des travaux, l'Entrepreneur et le Maître d'Œuvre, sous la supervision du Maître d'ouvrage, doivent organiser des réunions avec les autorités, les représentants des populations y compris les femmes, situées dans la zone du projet et les services techniques compétents, pour les informer de la consistance des travaux à réaliser et leur durée, des itinéraires concernés et les emplacements susceptibles d'être affectés. Cette réunion permettra aussi au Maître d'Ouvrage de recueillir les observations des populations, de les sensibiliser sur les enjeux environnementaux et sociaux et sur leurs relations avec les ouvriers.

#### **III.2. Accès et installation chantier**

##### **III.2.1. Accès**

L'accès au site pour les besoins du chantier devra se faire de manière à limiter les perturbations et risques sécuritaires. A cet effet, l'Entrepreneur devra définir la voie d'accès la plus optimale eu égard aux préoccupations susmentionnées.

Les voies d'accès devront être entretenues par les entreprises les empruntant (balayage éventuel sur demande du maître d'œuvre).

Le maintien des écoulements d'eau en bon état permanent fera l'objet d'une vigilance accrue.

La mise à disposition de matériel pour l'arrosage des pistes et l'entretien de celles-ci pourront également être ordonnées par le maître d'œuvre. Elle sera assurée, sur chacun de leur secteur et pour l'ensemble des intervenants, par les entreprises titulaires des différents lots.

Chaque titulaire d'un lot du marché devra prendre en charge les opérations spécifiques de sécurisation et protection du site environnemental le concernant.

Leurs offres intégreront en conséquence les dépenses afférentes à ces prestations de préservation des conditions d'accès.

##### **III.2.2. Circulation**

Dans le cas où les travaux passent à proximité de zones sensibles, un repérage et un piquetage précis sur le terrain de ces dernières seront effectués avant le commencement du chantier en présence du Maître d'Œuvre, d'un représentant de l'entreprise de terrassement et d'un spécialiste environnement.

Ces mesures préventives permettront de limiter au maximum l'emprise du chantier sur l'environnement et d'éviter ainsi des dégradations irréversibles sur les milieux naturels les plus sensibles.

Aucune circulation n'est autorisée dans la zone humide à forts enjeux environnementaux, matérialisée sur la planche graphique annexée.

Lors de la sortie des engins de la zone de chantier sur une zone de circulation en enrobé, toutes les précautions devront être prises par l'entrepreneur (bassin de nettoyage par exemple) afin de ne pas souiller ces routes.

**III.2.3. Installation**  
L'Entrepreneur devra soumettre au promoteur du projet un plan d'installation et le lieu d'emplacement des installations de chantier. L'importance de ses installations est déterminée par le volume et la nature des travaux à réaliser, le personnel de chantier, le nombre et le type d'engins. Le plan d'installation de chantier devra tenir compte des aménagements et mesures de protection suivantes :

- Les limites du site choisi doivent, si possible, être à une distance d'au moins :
  - o 30 m de la route ;
  - o 200 m d'un lac, d'un cours d'eau ou d'une zone marécageuse/inondable ; o 100 m des habitations.
  - o Lorsqu'il n'est pas possible de répondre à ces trois exigences, l'Entrepreneur doit présenter les mesures qu'il envisage mettre en place pour éviter tout désagrément sur les éléments considérés et l'approbation du maître d'œuvre et de l'Ingénieur du Marché.
- Le débroussaillage et l'abattage des arbres doivent être évités ou limités. Les arbres utiles ou de grande taille (diamètre supérieur à 50 cm) sont préservés et protégés.
- Les voies de circulation doivent être compactées et arrosées périodiquement. - Le site doit prévoir un drainage adéquat des eaux de pluies sur l'ensemble de sa superficie en évitant les points de stagnation.

- L'emprise des installations de chantier devra être balisée par une clôture.

En cours d'exécution du marché, l'Entrepreneur établira et soumettra dans un délai conforme au Cahier des Clauses Administratives Particulières avant l'installation des chantiers, au Maître d'Œuvre, les documents suivants :

- la localisation des terrains qui seront utilisés ;
- la liste des accords pris avec les propriétaires et les utilisateurs/ utilisatrices actuelles de ces aires et la preuve que ces utilisateurs/ utilisatrices ont pu trouver des aires similaires pour continuer leurs activités ;
- un état des lieux détaillé des divers sites ;
- un plan général indiquant les différentes zones du chantier, les implantations prévues et une description des aménagements prévus ;
- un plan de protection de l'environnement du site détaillé pour la base-vie, avant d'en démarrer la construction ;
- le plan de gestion des déchets amendé ;
- la description des mesures prévues pour éviter et lutter contre les pollutions et les accidents tels que pollutions du sol, des nappes et des eaux de surface, incendies et feux de brousse, accidents de la route ;
- la description de l'infrastructure sanitaire prévue et son organisation ;
- la liste des mesures prévues afin d'assurer un approvisionnement des travailleurs/travailleuses en aliments (viande, poisson,...) et en bois et celles prévues afin de favoriser l'achat des produits locaux de la zone du projet, à l'exception de la viande de brousse, ainsi qu'une interdiction ferme à l'endroit du personnel de l'entrepreneur de se mêler au trafic de la faune des et des produits forestiers ;
- le plan de réaménagement des aires à la fin des travaux ;
- les articles du règlement de chantier traitant du respect de l'environnement, des déchets, des actions prévues en cas d'accident, des obligations en matière de conduite des véhicules, de la réparation et de l'entretien des véhicules, etc.

#### **III.2.4. Permis et autorisation avant travaux**

Toute réalisation de travaux doit faire l'objet d'une procédure préalable d'information et d'autorisations administratives. Avant de commencer les travaux, l'Entrepreneur doit se procurer tous les permis nécessaires pour la réalisation des travaux prévus : autorisations délivrées par les collectivités locales, les services forestiers (en cas de déboisement, d'élagage, etc.), les services miniers ou hydraulique au besoin, de l'inspection du travail, les gestionnaires de réseaux, environnementaux, etc. Avant le démarrage des travaux, l'Entrepreneur doit se concerter avec les riverains/riveraines avec lesquels il peut prendre des arrangements facilitant le déroulement du chantier. **III.3. Libération des emprises et repérage des réseaux**

L'Entrepreneur doit savoir que le périmètre d'utilité publique lié à l'opération est le périmètre susceptible d'être concerné par les travaux. Les travaux ne peuvent débuter dans les zones concernées par les emprises privées que lorsque celles-ci sont libérées à la suite d'une procédure d'acquisition qui est sur la responsabilité du Gouvernement/Emprunteur

Avant le démarrage des travaux, l'Entrepreneur doit instruire une procédure de repérage des réseaux des concessionnaires (eau potable, électricité, téléphone, égout, etc.) sur plan qui sera formalisée par un Procès-verbal signé par toutes les parties (Entrepreneur, Maître d'Œuvre, concessionnaires).

#### **III.4. Dispositions applicables à l'installation du chantier et durant toute l'exécution des travaux**

##### **III.4.1. Inspections environnementales et sociales hebdomadaires**

En plus de ses propres inspections, le responsable E&S réalisera également de façon conjointe avec le Maître d'œuvre des inspections E&S des Zones d'Activités. Chaque inspection donnera lieu à un compte-rendu écrit sous une forme approuvée par la Maître d'œuvre, des situations de non-conformités avec le CCES observées sur la Zone d'Activité. Dans ces comptes rendus, les non-conformités sont illustrées visuellement par photographie numérique légendée de sorte que le lieu, la date de l'inspection et le degré de la nonconformité illustrée soient explicites.

##### **III.4.2. Reporting**

###### **Rapports mensuels:**

L'Entrepreneur soumettra mensuellement au maître d'œuvre un rapport d'activités E&S résumant toutes les actions E&S mises en œuvre pour la conduite des travaux durant la période précédente.

Incidents et accidents. L'entreprise notifiera immédiatement à l'UGP tout incident ou accident dans les 48 heures suivant la prise de connaissance de l'incident ou de l'accident, conformément au modèle fourni dans l'Annexe XXXX.

Par la suite un rapport détaillé de l'incident ou de l'accident dans un délai fixé par la Banque suite à la notification initiale, et qui propose également toutes mesures pour éviter qu'il ne se reproduise sera élaboré (conformément au modèle fourni par la Banque).

Le rapport d'activités E&S sera soumis au plus tard 7 jours ouvrables après l'échéance du mois concerné. Il contiendra au minima les informations suivantes :

- Une situation sur le personnel affecté aux travaux (situation des contrats, représentation (groupes, populations locales, peuples autochtones le cas échéant, etc.) régularisation de la rémunération, etc.),
- Présentation du personnel E&S présent en fin de mois ;
- Travaux réalisés pendant le mois ;
- Inspections réalisées (localisation et fréquences) ;
- Non-conformités détectées dans le mois, niveau de gravité et description de l'analyse des causes correspondantes et des mesures correctives mises en place ;
- Description des actions réalisées pendant le mois pour se conformer au CCES;
- Description des actions engagées avec les acteurs/actrices extérieur(e)s aux travaux : populations riveraines, autorités locales, agences gouvernementales ; - Résultats du suivi des indicateurs suivants :
  - o Disponibilité et qualité de l'eau potable; o Gestion des déchets solides dangereux et non-dangereux.
  - o Gestions des émissions atmosphériques et de bruit; o État des Zones d'Activités
  - o Statistique sur les recrutements des travailleurs/travailleuses contractuelles et des travailleurs/ travailleuses communautaires : nombre et type de poste, nombre de femmes recrutées localement, le nombre de jeunes, nombre de personnes vulnérables, nombre d'heures de travail réalisées par l'ensemble du personnel communautaire de l'Entrepreneur.
  - o Statistiques Santé & Sécurité : nombre d'accidents mortels, nombre d'accidents avec arrêt de travail, nombre d'accidents sans arrêt de travail, taux de fréquence d'accidents, maladies graves, fautes graves de personnel de l'Entrepreneur (fiche jointe en annexe du rapport d'activité, y compris l'analyse des causes correspondantes et les mesures correctrices appliquées.
  - o Suivi des plaintes formelles ou informelles (couverture médiatique négative, grèves ou conflits sociaux, protestations, plaintes des communautés, d'ONG ou des travailleurs et travailleuses ou notification formelle de autorités, etc.) relatives aux risques et impacts E&S des travaux ; y compris l'analyse des causes correspondantes et les mesures correctrices appliquées ;
  - o Bilan des activités de formation (sujet, nombre et durée des sessions, nombre de participant(e)s) ;
  - o Programme prévisionnel d'action E&S pour le mois à venir.
  - o Suivi de la mise en œuvre du plan d'action VBG/VCE/EAS/HS de l'entreprise ressorti du PGES.

#### **Rapports trimestriels:**

Il sera intégré dans le rapport d'activité de construction ou de mise en place des infrastructures, faisant la synthèse des activités Environnementales et Sociales du trimestre écoulé sur la base d'indicateurs de performance identifiés dans le PGES- chantier. Les rapports trimestriels sont à remettre au plus tard 14 jours après l'échéance du trimestre.

Concernant la notification des événements ESSS, le maître d'œuvre est informé, dans l'heure qui suit l'événement, (i) de tout accident corporel grave sur un membre du personnel, un visiteur/visiteuse ou tout autre tiers, causé par la conduite des travaux ou le comportement du personnel de l'Entrepreneur, ou (ii) de tout dommage significatif à la propriété privée, ou (iii) de tout dommage significatif à l'environnement. Il est aussi informé, dès que possible, de tout accident lié à la conduite des travaux qui, dans des conditions légèrement différentes, aurait pu causer des lésions corporelles aux personnes, des dommages à la propriété privée ou à l'environnement.

#### **Rapport semestriel**

Les rapports semestriels de mise en œuvre du PGES devront être élaboré et soumis au

Ministère de l'Environnement, de la Protection de la nature et du Développement Durable (MINEPDED) et aux Comités départementaux de Suivi de PGES institués par la réglementation en vigueur.

#### **III.5. Gestion de la santé et de la sécurité**

L'Entrepreneur décrit son système de gestion de la Santé et la Sécurité dans le PGESchantier, au niveau de la section Plan Santé & Sécurité. Ledit plan identifie et caractérise :

- Tous les risques de sécurité et de santé liés à la conduite des travaux ;
- Les mesures de prévention et de protection contre les risques prévues pour la conduite des travaux, en distinguant, le cas échéant, les mesures concernant les hommes et les femmes ;
- Les ressources humaines et matérielles impliquées ;
- Les travaux nécessitant des permis de travail, et les plans d'urgence à mettre en œuvre en cas d'accident;
- Les risques suivants devront faire l'objet d'une attention particulière :

- o Risques liés à l'exposition aux nuisances ; o Risques liés aux accidents de circulation ;
- o Risques liés à l'ouverture des tranchées pour pose de fondation et de canalisation ;
- o Risques liés à la manutention manuelle et mécanique ; o Risques liés au manque d'hygiène ; o Risques de chutes ; o Risques toxiques ; o Risques liés à la non prise des mesures pour la protection contre le COVID19.
- o Risques d'électrisation/d'électrocution.

#### **Réunions santé et sécurité hebdomadaires et quotidiennes**

L'Entrepreneur organise, au minimum une fois par semaine ou selon une autre fréquence approuvée par le Maître d'œuvre, une réunion santé et sécurité sur les sites du chantier où s'exerce une activité, avec tous et toutes les salarié(e)s affecté(e)s à cette Zone d'Activités.

Les accidents et incidents dans la semaine écoulée sont décrits et le retour d'expérience valorisé. Les actions d'amélioration sont identifiées, documentées, et évaluées jusqu'à leur résolution. Le maître d'œuvre est destinataire de leurs comptes rendus.

L'Entrepreneur organise, par équipe, quotidiennement avant le démarrage des activités, un point santé et sécurité sur toutes les Zones d'Activités où une activité a lieu. La réunion établit les risques santé et sécurité associés avec les tâches et activités de la journée et les mesures de prévention et protection. Ces rencontres donnent lieu à des comptes rendus.

#### **III.6. Informations, sensibilisation et Renforcement des Capacités**

Les travaux objet du Marché donneront lieu à une campagne d'information et de sensibilisation des populations riveraines et des parties prenantes sur :

- La nature et le planning d'exécution des travaux ;
- Les personnes à recruter et les procédures à mettre en œuvre pour le recrutement ;
- Les MST et les IST VIH –SIDA ;
- La prévention des VBG/AES/HS/VCE
- La participation des riverains/riveraines aux différentes réunions ;
- La protection du patrimoine routier ;
- La pérennité de l'ouvrage à construire.
- Les risques de santé et sécurité pendant après les travaux

L'Entrepreneur conduira ses activités d'information et de sensibilisation et de renforcement des capacités sous le suivi du Maître d'Œuvre et approbation du Maître d'Ouvrage. Ces activités comprendront entre autres :

- Préparer un plan de communication à soumettre à l'approbation du Maître d'Œuvre,
- Organiser au moins un atelier de formation des formateurs sur la lutte contre le braconnage, l'exploitation illicite du bois, l'insalubrité et la pollution des cours d'eau, la lutte contre les MST et VIH – Sida.,
- La prévention des VBG/AES/HS/VCE - Produire les supports de communication, - Élaborer les rapports.

### **IV. PROTECTION DE L'ENVIRONNEMENT ; EXIGENCES POUR ATTÉNUER LES IMPACTS ENVIRONNEMENTAUX**

#### **IV.1. Entretien et gestion des déchets**

Pendant la durée du chantier, l'Entrepreneur veillera à ce que l'ensemble du site et ses abords soient maintenus en bon état de propreté et à ce que les déchets produits soient correctement gérés en prenant les mesures suivantes :

- Suivre les procédures appropriées en ce qui concerne l'entreposage, la collecte, le transport et l'élimination des déchets dangereux. Pour les déchets comme les huiles usagées, il est indispensable de les collecter et de les remettre à des repreneurs agréés ;
- Identifier et délimiter clairement les aires d'élimination et spécifiant quels matériaux peuvent être déposés dans chaque aire ;
- Contrôler le placement de tous les déchets de construction (y compris les excavations de sol) dans des sites d'élimination approuvés (>300 m des rivières, cours d'eau, lacs ou terres marécageuses) ;
- Placez dans les aires autorisées toutes les ordures, métaux, huiles usées et matériaux en excès produits pendant la construction en incorporant des systèmes de recyclage et la séparation des matériaux ;
- L'Entrepreneur prendra les dispositions nécessaires pour éviter la dispersion par le vent ou les eaux de pluie par exemple avant l'élimination des déchets ;
- Les produits du décapage des emprises des Terrassements seront mis en dépôt et éventuellement réemployés,
- Le transport des terres dans l'emprise du terrain sur les lieux à remblayer ou leurs évacuations aux décharges publiques ;

- Minimiser la génération des déchets pendant la construction et réutiliser les déchets de construction là où c'est possible ;

Les mesures suivantes devront être prises pour l'entretien du chantier :

- Identifier et délimiter les aires pour l'équipement d'entretien (loin des rivières, cours d'eau, lacs ou terres marécageuses) ;
- Veiller à ce que toutes les activités de l'équipement d'entretien soient faites dans les zones d'entretien délimitées ;
- Ne jamais éliminer de l'huile ou la verser sur le sol, dans les cours d'eau, les zones basses, les cavités des carrières désaffectées.

L'Entrepreneur devra éviter tout déversement ou rejet d'eaux usées, d'eaux de vidange, hydrocarbures, et polluants de toutes natures, dans les eaux superficielles ou souterraines.

Les points de rejet et de vidange seront indiqués par l'Entrepreneur.

L'Entrepreneur doit déposer les ordures ménagères dans des poubelles étanches et devant être vidées périodiquement. En cas d'évacuation par les camions du chantier, les bennes doivent être étanches de façon à ne pas laisser échapper de déchets. Pour des raisons d'hygiène, et pour ne pas attirer les vecteurs, une collecte quotidienne est recommandée, surtout durant les périodes de chaleur. L'Entrepreneur doit éliminer ou recycler les déchets de manière écologiquement rationnelle. L'Entrepreneur doit acheminer les déchets, si possible, vers les lieux d'élimination existants.

Une attention particulière devra être développée pour la gestion des déchets spécifiques, qu'ils soient solides ou liquides. L'entrepreneur devra identifier les filières de traitement desdits déchets et signer les accords avec les prestataires agréés dans le secteur. L'UGP se donnera le droit de visiter les installations de l'opérateur pour être sûr de leur capacité à bien gérer ces déchets électriques et électroniques. À la fin de chaque mois, un rapport sur les quantités de déchets devra être produit.

#### **IV.2. Mesures préventives contre les nuisances sonores et les émissions de poussières**

L'Entrepreneur prêtera une attention particulière pour limiter les éventuelles nuisances par le bruit. À cet effet, il devra respecter les seuils de bruit prescrits par la Loi.

Il veillera à limiter l'usage des engins bruyants au strict nécessaire et arrêtera ceux qui ne servent pas (groupe électrogène par exemple). Sauf cas d'urgence, les nuisances sonores (engins, véhicules, etc.) à proximité d'habitations, seront prohibées de 19 heures à 8 heures ainsi que le week-end et les jours fériés.

Le personnel de l'entrepreneur exerçant à des postes de travail où les niveaux de bruits sont au-dessus de la norme acceptable doit passer des tests d'audition à des fréquences définies par le médecin du travail et en cas de soucis, les employés concernés doivent être pris en charge médicalement au frais de l'Entrepreneur. Ces tests doivent également être faits avant la cessation des contrats.

Lors de l'exécution des travaux, pour lutter contre la poussière et les désagréments, le contractant devra limiter la vitesse de la circulation liée à la construction à 24 km/h dans les rues, dans un rayon de 200 mètres autour du chantier et limiter la vitesse de tous les véhicules sur le chantier à 16 km/h.

#### **IV.3. Stockage et utilisation des substances potentiellement polluantes**

De manière générale, le stockage et la manipulation de substances potentiellement polluantes ou dangereuses (huiles, carburant...) devra respecter les principes suivants :

- limitation des quantités stockées ;
- stockage organisé, en un site ou selon des modalités ne permettant pas l'accès à une personne extérieure au chantier ;
- manipulation par des personnels responsabilisés et équipés d'EPI;
- signalisation du site de stockage par un panneau indiquant la nature du danger.
- Le stockage des produits chimiques liquides se fera sur rétention pour prévenir les déversements accidentels et la pollution du sol ;
- Les produits chimiques utilisés devront être munis de fiche de données de sécurité (FDS) à afficher sur le lieu de stockage.

#### **IV.4. Carburants et lubrifiants**

Dans le cas où l'entrepreneur utilise dans le chantier des carburants et lubrifiants, les lubrifiants seront stockés en conteneurs étanches posés sur un sol plan, propre et stable. Les conteneurs seront isolés du sol par une bâche plastique ou un matériau absorbant (sable ou sciure) pour permettre la récupération des éventuels rejets accidentels. Pour ce qui est des carburants, ils seront entreposés dans des citernes dans un espace aménagé suivant les normes. La citerne doit être posée

dans un bac de récupération étanche, dont le volume représente au moins les 2/3 de celui de la citerne, afin de pouvoir contenir le liquide en cas de déversement accidentel. L'ensemble doit être couvert et associé à des dispositifs de lutte contre les incendies (extincteurs, bacs à sable). A l'issue des travaux, le site du chantier sera débarrassé de toutes traces ou sous-produits.

#### **IV.5. Autres substances potentiellement polluantes**

L'emploi d'autres substances potentiellement polluantes sera signalé au maître d'œuvre avant leur utilisation. L'entreprise apportera la preuve du caractère légal de leur emploi et le maître d'œuvre avisera les services techniques compétents pour autorisation et éventuellement prescription de consignes de précaution.

#### **IV.6. Gestion des pollutions accidentelles**

En cas de pollution accidentelle, l'Entrepreneur avisera sans délai le maître d'œuvre. En fonction de la composante de l'environnement concernée par la pollution, les services techniques compétents seront avisés. L'Entrepreneur prendra toute disposition utile pour faire cesser la cause du problème et procéder au traitement de la pollution. Les consignes conservatoires prescrites devront être rapidement mise en œuvre. Des tampons devront être disponibles sur les sites pour absorber les déversements de faibles envergures.

#### **IV.7. Principe d'intervention suite à une pollution accidentelle**

En cas de déversement accidentel de substances polluantes, les mesures suivantes devront être prises :

- Éviter la contamination du sol par le saupoudrage de produits absorbants spécifiques ;
- En cas de proximité d'une source d'eau (puits, cours d'eau...), éviter la contamination des eaux par blocage, barrage, digue de terre, dans un premier temps ;
- Excaver les terres polluées au droit de la surface d'infiltration ;
- Traiter les parties polluées de façon écologiquement rationnelle (mise en décharge, enfouissement, incinération, selon la nature de la pollution).

#### **IV.8. Protection des espaces naturels contre l'incendie**

Il sera fait une stricte application de la réglementation en vigueur (code forestier). D'une façon générale, l'emploi du feu est interdit sur le chantier sauf dérogation expresse délivrée par le maître d'œuvre dans la limite des permissions édictées par la réglementation nationale en vigueur. Dans ce cas, l'Entrepreneur observera les consignes minimales suivantes :

- Brûlage autorisé uniquement par vent faible ;
- Site préalablement débroussaillé sur vingt mètres de rayon ;
- Feu sous surveillance constante d'une personne compétente armée de moyens de lutte contre l'incendie ;
- En cas de propagation, alerte rapide des secours et du maître d'œuvre par tout moyen ;
- Extinction totale du foyer en fin du brûlage. Le recouvrement par de la terre est interdit.

#### **IV.9. Conservation de l'intégrité paysagère du site**

Aucune atteinte ne sera portée à la végétation située hors de l'emprise des ouvrages, des accès ou des aires de travail ou de stockage prévues. De plus, des mesures de protection sur les essences protégées ou rares devraient être prises.

Seul l'abattage des arbres autorisé par le service forestier est toléré (se conformer aux dispositions du code forestier en cas d'abattage d'arbre ou de déboisement). Des pénalités sont encourues en cas d'abattage non autorisé d'arbre ou la destruction de la végétation du site. En cas de déboisement, les arbres abattus doivent être découpés et stockés. Les populations riveraines doivent être informées de la possibilité qu'elles ont de pouvoir disposer de ce bois à leur convenance. Les arbres abattus ne doivent pas être abandonnés sur place, ni brûlés ni enfouis sous les matériaux de terrassement.

L'Entrepreneur devrait effectuer une plantation de compensation après les travaux en cas de déboisement ou d'abattage d'arbres.

Les matériaux utilisés pour les travaux (sable et gravier notamment) doivent obligatoirement provenir des carrières et sablières autorisées et contrôlées par le service des mines. Conformément aux dispositions du code minier, les carrières et sites d'emprunts devront être impérativement réhabilités.

La remise en état des lieux avant repli de chantier pourra être imposée en cas de modification significative du site.

Toute zone de sensibilité environnementale doit être contournée par le projet (exemple des zones d'inondation saisonnière). Aussi, toutes les précautions doivent être prises afin de préserver les points d'eau (puits, sources, fontaines, mares...).

#### **IV.10. Protection de la biodiversité**

Outre le respect des résolutions du Plan de gestion de la Biodiversité qui sera élaboré et mis à la disposition de l'Entrepreneur, ce dernier devra prendre les dispositions initiales suivantes pendant l'exécution des travaux :

Proscrire les installations de chantier et des bases-vie dans la proximité des deux parcs, en dehors des zones tampons :

- Proscrire l'ouverture des zones d'emprunt et des zones de dépôt dans le domaine desdits parcs ;

- Proscrire la recherche de bois d'œuvre (planches, piquets et jalons) dans le domaine desdits parcs ainsi que leurs zones tampons ;
- Proscrire la consommation, la chasse et le transport de la viande de brousse par le personnel du chantier ;
- Éviter d'implanter certains équipements de la route, notamment les aires de repos, postes de péage et de pesage à l'intérieur des parcs nationaux et de leurs zones tampons ;
- Obtenir les autorisations de recherche de gîtes d'emprunt dans les domaines et zones tampons suivant le plan de zonage du parc ;
- Collaborer avec les conservateurs des parcs pour le choix des zones pouvant être dédiées à l'exploitation des zones d'emprunt, même dans les situations critiques de manque de matériaux ;
- Planifier en collaboration avec les conservateurs des parcs nationaux, des travaux dans la proximité des parcs en tenant compte des lieux et des périodes de passage des animaux pendant leurs migrations saisonnières ;
- Aménager des tunnels ou passerelles selon les cas, pour la traversée des animaux sauvages avec la collaboration des conservateurs qui maîtrisent les points de traversées de ces animaux ;
- Poser des signalétiques par la matérialisation physique aux entrées et sorties des parcs, ainsi qu'aux points de traversée des animaux ;
- Mettre en place des aménagements comme les ralentisseurs de vitesse pourront être faites à ces points afin de réduire la vitesse des automobilistes.
- Élaborer des plans de communication, et des fiches / affiches de formation / sensibilisation de concert avec les conservateurs en faveur des bénéficiaires directs et indirects de la route. Lesdits documents devront mettre en exergue les espèces protégées du projet, les dispositions répressives, réglementaires. Les campagnes de sensibilisation se feront par l'équipe de sauvegarde au profit du personnel des travaux, et par une ONG locale au profit des populations riveraines
- Adopter des mesures d'éducation et sensibilisation du personnel et des sous-traitants, ainsi de la maîtrise d'œuvre à préserver les ressources des parcs.

## **V. GESTION DES RISQUES ET IMPACTS SOCIAUX :**

### **PLAN/PROGRAMME/MESURES POUR GÉRER LES RISQUES ET IMPACTS SOCIAUX**

L'Entrepreneur doit établir un programme détaillé de gestion sociale du chantier. Ledit programme détaillé doit contenir les Plan/Programme/mesures suivants :

#### **V.1. Plan/Programme/mesures de gestion de la main d'œuvre**

Dans son PGES-Chantier, l'Entrepreneur devra décrire ses procédures de gestion de la main d'œuvre adaptées aux travaux et activités, et conformes au Manuel de Procédures de Gestion du Travail du Projet (si le Projet ne l'a pas, l'entrepreneur devra en préparer). Ces procédures décriront la manière dont les travailleurs/travailleuses de l'Entrepreneur seront gérés conformément aux prescriptions du droit national et de la NES n°2 de la Banque mondiale. Elles indiqueront de quelle façon cette NES s'appliquera aux différentes catégories de travailleurs/travailleuses de l'entrepreneur.

Les principes à respecter pour l'élaboration des procédures sont les suivants :

- Tous les travailleurs/travailleuses seront informés des termes et conditions de travail et d'embauche à l'embauche ;
- Tous les travailleurs/travailleuses, même temporaires, bénéficieront d'un contrat de travail et de certificats de fin/attestation de services. L'Entrepreneur doit documenter et fournir à chaque travailleur/travailleuse lors de son embauche, de manière claire et compréhensible, des informations concernant ses droits en vertu de la législation du travail, y compris les droits aux salaires et avantages ;
- La loi est explicite sur le système de rémunération, les heures de travail et les droits du travailleur (y compris les promotions, les congés payés, les congés de maladie, ...), la liberté d'adhérer à une organisation syndicale légalement constituée ;
- Les salarié (es) de l'Entrepreneur seront informées de toutes retenues et déductions à la source qui sont effectuées sur leurs rémunérations conformément aux dispositions des lois et règlements en vigueur ;
- L'Entrepreneur met à la disposition de tout travailleur/travailleuse nouvellement recruté(e) toutes les informations nécessaires et informe le personnel de toute modification intervenant en cours de contrat ;
- Le salaire, les heures de travail et autres dispositions spécifiques applicables sont consignés au niveau du contrat du travail ;
- Des mesures relatives à la santé et la sécurité au travail seront appliquées au projet. L'Entrepreneur est en charge de leur mise en œuvre ;

- L'Entrepreneur doit tenir des registres complets et précis sur l'emploi de la main d'œuvre sur le chantier. Les registres doivent inclure les noms, âges, le sexe, nombre d'heures travaillées et salaires payés de tous les travailleurs. Ces registres doivent être récapitulés sur une base mensuelle et soumis au Maître d'œuvre.
- Les travailleurs/travailleuses du projet auront accès à des installations adaptées à leurs conditions de travail, y compris des cantines et des aires de repos convenables (le cas échéant), des installations sanitaires séparées par sexe et bien éclairées. Dans le cas où des services d'hébergement leur sont fournis, des politiques relatives à la gestion et la qualité des logements seront élaborées pour protéger et promouvoir leur santé, leur sécurité et leur bien-être et leur fournir ou donner accès qui tiennent compte de leurs besoins physiques, psychosociaux, de genre et culturels et des mesures de prévention des risques EAS/HS, tels que les espaces séparés pour les hommes et les femmes, l'emplacement des vestiaires et/ou latrines dans des zones séparées et bien éclairées, qui puissent être verrouillées de l'intérieur, etc.
- Organisations de travailleurs/travailleuses : Conformément au droit national le droit des travailleurs à se constituer en association, à adhérer à une organisation de leur choix et à négocier collectivement sans ingérence aucune ;
- Les aspects relatifs à la protection de la main-d'œuvre, notamment, le travail des enfants (filles et garçons) et âge minimum et le travail forcé ; Un mécanisme de gestion des plaintes sera mis à la disposition de tous les travailleurs/travailleuses. Le Personnel de l'Entrepreneur doit être informé du mécanisme de règlement des griefs au moment de son embauche pour les besoins du Marché et des mesures mises en place pour le protéger contre toute mesure de représailles en cas de recours à ce mécanisme. Des mesures seront mises en place pour rendre le mécanisme de règlement des griefs facilement accessible à tout le Personnel de l'Entrepreneur ;
- Sous-Traitance : l'entrepreneur devra inclure des dispositions équivalentes et des mécanismes de recours en cas de non-conformité dans leurs accords contractuels avec les sous-traitants ;
- Des conditions de protection sociale (prévoyance sociale, assurance le cas échéant, etc.) ;
- De l'employabilité (profil de carrière et formation) ;
- De la fourniture en eau potable et en eau à des fins domestiques, en tenant compte des conditions locales pour les travailleurs.

#### **V.2. Plan/Programme/mesures de gestion de l'afflux de la main-d'œuvre**

L'Entrepreneur doit prévoir des mesures pour gérer les risques de l'afflux de la main-d'œuvre dans la communauté d'accueil. Cela comprends les risques de conflits sociaux entre la communauté locale et les travailleurs venant d'ailleurs, qui peut être lié à des différences religieuses, culturelles ou ethniques, ou basés sur la concurrence pour les ressources locales ; comportement illicite et de criminalité ; impacts sur la dynamique communautaire en fonction du nombre de travailleurs/travailleuses entrant et de leur engagement avec la communauté d'accueil ; accroissement de la charge et de la concurrence pour la fourniture des services publics : la présence de travailleurs/travailleuses peut générer une demande supplémentaire de l'eau, l'électricité, les services médicaux, transport, éducation et services sociaux ; maladies transmissibles et charge sur les services de santé locaux ; une augmentation des incidents de violence base sur le genre ; augmentation de la circulation et des accidents connexes ; entre autres.

Y compris par exemple le recrutement de la main-d'œuvre locale, en réduisant ainsi le contingent de travailleurs/travailleuses de l'extérieur à la région et, dans le même temps, en réduisant la structure d'accompagnement des travaux (logement, assainissement, déchets, etc.) et en évitant également la transmission des biens transmis et en minimisant les problèmes d'augmentation de la prostitution et de la violence, entre autres.

L'entrepreneur fournira des formations pour (i) minimiser le potentiel de propagation ou d'exposition de la communauté aux maladies transmises par l'eau ou par des vecteurs et des maladies infectieuses en raison des activités du projet qui peuvent être associées à l'influence de la main-d'œuvre temporaire ou permanente du projet ; et (ii) sur le code de conduite des travailleurs avec la définition d'un comportement acceptable et adéquat avec les communautés, ainsi que des mesures disciplinaires.

L'Entrepreneur ne doit pas, en dehors des cas autorisés par la législation applicable, importer, vendre, donner, ou autrement distribuer de boissons alcoolisées ou de drogues, ni autoriser ou permettre l'importation, la vente, le don, l'échange ou la cession de celles-ci par le Personnel de l'Entrepreneur.

#### **V.3. Plan/Programme/mesures de prévention et réponse aux Violences Basées sur le Genre : Exploitation et Abus Sexuel (EAS) et Harcèlement Sexuel (HS)**

L'EAS/HS sur le lieu de travail sont les types de VBG les plus susceptibles de se produire ou d'être exacerbés par la mise en œuvre de projets d'investissement. Étant donné la faible probabilité d'éliminer complètement le risque de EAS/HS, le cadre environnemental et social de la Banque recommande la prévention et atténuation des risques EAS/HS liés au projet. Le contrat de l'entreprise sera en annexes les codes de conduites dont les modèles sont prévus en annexes de ce cahier. Les codes de conduites seront signés et mis en œuvre par l'entreprise. De plus, l'entreprise mettra en œuvre des mesures et actions de prévention et d'attention des risques VBG/EAS/HS/VCE (violence basée sur le genre, exploitation et abus sexuel, harcèlement sexuel, violence contre les enfants) au sein des lieux des travaux ainsi que les communautés impactées par les travaux de l'entreprise.

Trois codes de conduites sont préconisés : un code de conduite pour les entreprises, un code de conduite individuel et le code de conduites des gestionnaires. Ces codes engagent les entreprises (avec leurs sous-traitants, éventuellement) et leurs employés sur les questions de VBG.

Le plan d'action à mettre en œuvre pour l'entreprise reposera essentiellement sur le Plan d'action relatif aux VBG du Projet qui comprend entre autres des sensibilisations communautaires, formation des employés des entreprises et sous-traitants et autres parties prenantes et la mise en œuvre d'un mécanisme de gestion des plaintes ayant un dispositif pour les plaintes liées aux VBG/AES/HS conforme à l'approche centrée sur la survivante. Le Personnel de l'Entrepreneur doit être informé au moment de son engagement, du Mécanisme d'intervention EAS/HS qui comprend les principes, les pratiques, les rôles et les responsabilités en matière d'atténuation et de prise en charge des cas de violence basée sur le genre pour le Marché. Aussi, il doit être informé du mécanisme de gestion des plaintes VBG :EAS/HS et des mesures mises en place pour le protéger contre toutes représailles pour son utilisation. Pour toutes les autres personnes (y compris le Personnel du Maître d'Ouvrage et les communautés affectées), les renseignements sur ce Mécanisme d'intervention EAS/HS, y compris la façon de soumettre une allégation ou une préoccupation ainsi que les mesures de protection contre les représailles, doivent être affichés, dans des langues compréhensibles pour le Personnel de l'Entrepreneur, le Personnel du Maître d'Ouvrage et les communautés affectées, dans des endroits facilement accessibles à elles.

Le dispositif VBG/EAS/HS du MGP devrait principalement servir à :

(i) orienter la survivante vers un Prestataire de Services VBG. Immédiatement après avoir pris connaissance de la plainte, le mécanisme de gestion des plaintes doit aider ce dernier ou cette dernière en l'orientant vers des services d'aide VBG pour qu'il/elle soit pris(e) en charge. À cet effet, l'entreprise doit s'assurer d'être en possession d'une liste de références mise à disposition par le projet ou identifiée par ladite entreprise. Les structures de prise en charge identifiées par l'entreprise doivent être validées par le/la responsable VBG du projet. (ii) enregistrer la résolution de la plainte. Les informations conservées par le MGP seront documentées mais resteront absolument confidentielles, surtout lorsqu'elles ont trait à l'identité du plaignant (e).

Le Mécanisme d'intervention EAS/HS doit permettre de soumettre des allégations ou des préoccupations par écrit, en personne ou par téléphone, avec les dispositions appropriées pour un traitement confidentiel, et permettre la présentation d'allégations anonymes. L'Entrepreneur doit avoir en place une personne dévouée ayant les compétences, l'expérience et la formation appropriées pour recevoir et examiner ces allégations ou préoccupations.

Dans le cadre du mécanisme d'intervention EAS/HS, l'Entrepreneur doit maintenir et mettre en œuvre des processus éthiques et sécuritaires pour enquêter et traiter les allégations d'EAS et/ou de HS. Ces mesures devraient déterminer les réponses appropriées aux allégations de l'EAS et/ou du HS, y compris les mesures énoncées à l'Article 5.10 et d'autres mesures disciplinaires appropriées dans le cas du Personnel de l'Entrepreneur.

Toute allégation d'EAS et/ou de HS reçue par l'Entrepreneur (y compris par l'entremise de Sous-traitant), du Maître d'Ouvrage ou du Chef de Projet doit être documentée et rapidement soumise à l'autre Partie au Chef de Projet. Tout en maintenant la confidentialité concernant la personne qui a subi l'incident allégué, le cas échéant, la documentation et la présentation devraient inclure le type d'incident allégué (exploitation sexuelle, abus sexuel ou harcèlement sexuel), le lien avec le projet, le sexe, l'âge et la prise en charge psycho-médical de la personne qui a subi l'incident allégué.

À la réception de toute allégation d'EAS et/ou de HS décrite ci-dessus, l'Entrepreneur doit immédiatement appliquer le Mécanisme d'intervention EAS/HS, tel que décrit par le Plan d'action contre la VBG : EAS/HS du projet qui est consultable au niveau de l'unité de gestion du projet.

#### **V.4. Plan/Programme/mesures de prévention des dommages aux personnes et aux biens**

- Les mesures de sécurité du personnel sur le chantier et les usagers à observer sont celles visant à mettre hors danger la santé du personnel travaillant sur le chantier ainsi que celles des riverains du site du chantier. L'entrepreneur devra dans ce sens se conformer non seulement à la NES n°2 (Emploi et conditions de travail), mais aussi à la NES n°4 (Santé et sécurité des populations). On peut noter parmi les mesures, le port des matériels de la sécurité par les personnels de l'entreprise sur le chantier, la limitation des poussières et la signalisation. Afin d'éviter les accidents de travail, le port des

EPI tel que les gants, les casques, chaussures de sécurité, couvre-nez, et d'autres types d'EPI en fonction de l'atelier, est obligatoire pour toute personne se trouvant sur le chantier. L'entreprise est astreinte à fournir tous ces matériels sur le chantier en nombre suffisant et le maître d'œuvre est chargé de veiller au respect strict de ces mesures de sécurité.

L'Entrepreneur veillera à limiter tout rejet (liquide, gazeux et solide) susceptible de nuire à la santé des populations locales. De même, des campagnes de sensibilisations des populations et des employé(e)s devront être faites par l'entreprise (ou un prestataire) sur les problématiques de santé (COVID 19, prévention et prise en charge des MST/VIH/SIDA, VBG/AES/HS, maladies professionnelles, paludisme, grossesses non-désirées, etc.). L'Entrepreneur veillera également à la limitation des vitesses des différents véhicules et engins (moins de 40 Km/h). De même, elle devra veiller à ce que toutes les déviations temporaires sont identifiées en collaboration avec les riverains, et n'affectent pas les zones sensibles. En plus des panneaux d'indication du chantier portant les références du projet, il revient aussi à l'entreprise d'implanter des panneaux de sécurité comme ceux interdisant l'accès au chantier par des personnes étrangères ou ceux relatifs à la circulation (sortie des camions, limitation de vitesse, attention travaux, etc...).

- Les mesures suivantes doivent par ailleurs être prises : Assurer la sécurité de la circulation, des piétons, des éleveurs et leurs troupeaux sur tous les sites des travaux et d'installations, par voie de panneautage, pose de protections et garde-corps, passages provisoires... en reportant leur trafic sur le côté le moins dangereux des voies en travaux ;
- Former son personnel, notamment les conducteurs, au respect des piétons et troupeaux d'animaux ;
- Les tranchées seront au besoin, entourées de solides barrières ;
- Un éclairage des barrières et des passerelles sera assuré pendant la nuit ;
- Assurer la signalisation et le gardiennage imposés ; - Signaler les travaux de manière adéquate.
- Assurer le passage des véhicules, sauf impossibilité absolue ;
- Les routes ne seront pas coupées en même temps sur plus de la moitié de leur largeur ;
- Les tranchées longeant les routes et engageant l'emprise de celles-ci ne seront pas ouvertes sur une longueur supérieure à 200 m ;
- Préserver de toutes dégradations les murs des riverains, les ouvrages des voies publiques, tels que bordures, bornes, etc., les lignes électriques ou téléphoniques et les canalisations et câbles de toute natures rencontrés dans le sol ;
- Maintenir en état de fonctionnement, pendant toute la durée des travaux, les câbles existants et les canalisations et installations existantes assurant la distribution d'eau potable, ou l'évacuation des eaux usées.
- L'Entrepreneur ne doit pas donner, faire le troc ou autrement céder aucune arme ou munition de quelque sorte que ce soit, pour quiconque, ou permettre à son personnel de le faire.

**V.5. Plan/Programme/mesures de gestion d'occupation de personnes de l'emprise :** Restriction d'accès des riverains à leur résidences ou commerces et/ou servitudes de passage ou de transit (Voir également Plan de Réinstallation des sous-projets selon le cas) L'Entrepreneur doit savoir que le périmètre d'utilité publique lié à l'opération est le périmètre susceptible d'être concerné par les travaux. Les travaux ne peuvent débuter dans les zones concernées par les emprises privées que lorsque celles-ci sont libérées à la suite d'une procédure d'acquisition qui est de la responsabilité du Gouvernement/Emprunteur

Avant le démarrage des travaux, l'Entrepreneur doit instruire une procédure de repérage des réseaux des concessionnaires (eau potable, électricité, téléphone, égout, etc.) sur plan qui sera formalisée par un Procès-verbal signé par toutes les parties (Entrepreneur, Maître d'Œuvre, concessionnaires).

L'Entrepreneur doit prendre toutes les précautions nécessaires pour éviter toutes sortes de dommages aux personnes ou aux biens de toute nature, y compris les propriétés adjacentes aux travaux, étant seul et exclusivement responsable de la réparation des dommages et préjudices causés par et/ou ses travaux.

L'Entrepreneur ne pourra commencer les travaux dans les zones où il est nécessaire de restreindre de façon permanente l'accès au terrain qu'une fois achevée la dépossession ou le déplacement physique et la libération subséquente des zones pour la réalisation des travaux, ce qui est à la charge du Contractant. À cet effet, l'Entrepreneur présentera le détail du calendrier d'exécution des travaux. Les surfaces à disposer pour ce projet sont décrites dans le Plan de Déplacement des Travaux, sur la base de ce cahier des charges.

Afin d'assurer le maintien des services existants dans les zones d'influence directe, avant le début des travaux, l'Entrepreneur doit demander à l'Entrepreneur d'effectuer une communication formelle avec les entités ou concessionnaires de services (téléphonie, assainissement, eau distribution et gaz) afin qu'ils procèdent au déplacement des infrastructures susceptibles d'être affectées par les travaux, afin de ne pas nuire à la population utilisatrice ou à

l'aménagement des travaux. À la demande du contractant, le contractant doit fournir une assistance en matière de communication aux organismes, entités ou services liés à la zone d'influence du projet.

L'Entrepreneur ne pourra pas restreindre l'accès des piétons et des véhicules à leurs domiciles et/ou commerces pendant les travaux, en évitant ou pas au maximum. Lorsque la restriction ne peut être évitée, un plan de gestion comprenant des accès temporaires adéquats et préalablement convenu avec les parties concernées sera préparé pour approbation par la Partie contractante. L'entrepreneur mettra en œuvre le plan, une fois approuvé par l'entrepreneur.

Pour les travaux nécessitant une interruption momentanée de la circulation, l'Entrepreneur soumettra au Maître d'œuvre au moins un (1) mois à l'avance son programme détaillé de travail. Après approbation, l'Entrepreneur sera chargé de l'affichage de ce programme d'interruption partout où de besoin, de l'information officielles des autorités locales et des populations (par radio par exemple). En aucun cas les interruptions de circulation ne pourront dépasser quatre (4) heures consécutives dans la journée et huit (8) heures consécutives la nuit.

L'Entrepreneur doit informer le Contractant si, au cours des travaux, il est vérifié la nécessité de services de passage ou de transit pour les travaux, y compris des informations sur le type et les dimensions afin que le Contractant procède à la demande d'arrêt du passage. L'entrepreneur est tenu, pendant toute la durée du chantier et sur toute la longueur des tronçons compris dans son marché, de maintenir à ses frais la circulation si besoin est en réalisant des déviations et des ouvrages provisoires de franchissement des rivières et cours d'eau. Il pourra, toujours à ses frais, et sous sa responsabilité, mettre en place des barrières de pluie pour préserver ses travaux. Il reste responsable jusqu'à la réception provisoire de toute dégradation, qu'elle soit causée par ses propres engins ou par un tiers.

#### **V.6. Plan/Programme/mesures de Gestion du patrimoine culturel**

Pour permettre au projet de générer des retombées positives sur le milieu social d'accueil, L'Entrepreneur est tenu d'engager (en dehors de son personnel cadre technique) le plus de main d'œuvre dans la zone où les travaux sont réalisés, afin de favoriser les retombés socioéconomiques locales et de réduire les risques de VBG, EAS/HS et de propagation de MST/SIDA défaut de trouver le personnel qualifié sur place, il est autorisé d'engager la main d'œuvre à l'extérieur de la zone de travail. Il devra se conformer à la procédure de gestion de la main d'œuvre du projet

L'Entrepreneur veillera à :

- Éviter que le projet modifie les sites historiques, archéologiques, ou culturels ;
- Prendre en charge les préoccupations des femmes et favoriser leur implication dans la prise de décision ;
- Recruter en priorité la main d'œuvre non qualifiée dans la population locale.

Les mesures suivantes sont à prendre au cas où des objets de valeur culturelle ou religieuse seraient mis à jour pendant les excavations :

- Arrêter le travail immédiatement à la suite de la découverte de tout matériel ayant une valeur possible archéologique, historique ou paléontologique, ou autre valeur culturelle, de faire connaître les trouvailles au promoteur et de la notifier aux autorités compétentes ;
- Protéger les objets autant que possible en utilisant des couvertures en plastique et prendre le cas échéant des mesures pour stabiliser la zone afin de protéger correctement les objets ;
- Ne reprendre les travaux qu'après avoir reçu l'autorisation des autorités compétentes.

#### **V.7. Plan/Programme/mesures de Communication Sociale**

L'Entrepreneur préparera un Programme de Communication Sociale (PCS) qui visera à informer la population environnante sur les aspects inhérents aux travaux dès avant leur début. Le PCS informera les communautés (i) du calendrier d'exécution des travaux et de leurs besoins (ex. restrictions horaires d'accès, etc.) ; (ii) de l'avancement des travaux et la programmation des ouvertures de nouveaux fronts, la nécessité d'arrêter les travaux ou l'interruption de la circulation ; (iii) des mesures préventives à adopter pour garantir la protection de l'environnement et des populations riveraines ; et (iv) des canaux et moyens de communication par lesquels la population peut exprimer ses doutes, ses plaintes et ses suggestions.

Le PCS comprendra la fabrication et l'impression d'affiches, de dépliants, de brochures et d'autres supports graphiques qui seront distribués à la communauté et disposé à des endroits permettant l'accès de tous à l'information. Ce matériel doit recevoir l'approbation préalable du Contractant avant sa diffusion.

#### **V.8. Plan/Programme/mesures de gestion des plaintes : le mécanisme de gestion des plaintes (MGP)**

L'Entrepreneur organisera et gèrera un système de gestion des réclamations pour les cas pouvant survenir lors de l'exécution des travaux. L'Entrepreneur sera responsable de l'enregistrement de la plainte conformément au MGP du Projet, y compris le jour de sa réalisation, la réponse et la date au plaignant ou la dérivation de la plainte à l'Entrepreneur si elle n'est pas dans son domaine de compétence. De même, l'Entrepreneur devra fournir un mécanisme d'accès facile au

plaintes des travailleurs et de leurs organisations, indépendant des autres recours juridiques, afin qu'ils puissent exprimer leurs préoccupations concernant les conditions de travail, avec une garantie de retour aux plaignants, sans aucune rétorsion. Ce mécanisme devra être lié au MGPT mis en place par le Projet pour la transparence et l'efficacité dans la réponse et la résolution des griefs/doléances. À cet effet, l'UGP sera impliquée dans la collecte, le traitement et l'archivage des plaintes/doléances à tous les niveaux, conformément au MGP et MGPT.

Une feuille de calcul contenant les cas survenus avec des informations sur le traitement et la résolution sera présentée au maître d'œuvre et au maître d'ouvrage sur une base mensuelle.

Les plaintes, conformément au MGP du Projet, peuvent être faites en personne sur le chantier de construction, au moyen du téléphone fourni par l'entrepreneur, du téléphone et les canaux activés par le Projet.

L'Entrepreneur divulguera les canaux de réception des plaintes par des panneaux à installer au moins sur le chantier et dans des documents graphiques facilement compréhensibles par tous et toutes, réalisés dans le cadre du programme de communication. Sur les sites des travaux, les panneaux d'information sur le MGP seront amovibles pour les sites temporaires et pour des sites permanents selon la durée des travaux, ils seront fixes et placés à des endroits fréquemment visités et facilement accessible toutes les personnes ayant accès aux sites (exemple : l'entrée des bases chantiers et base vies, tableaux d'affichages du chantier, etc.)

Les plaintes seront analysées et résolues selon leur nature et leur complexité. Les plaintes qui seront traitées par l'Entrepreneur comprennent généralement des éléments liés aux risques et aux impacts directs des travaux, une conduite inappropriée avec les communautés, des risques pour la santé et la sécurité de la communauté qui pourraient être causés par les activités, les équipements et les infrastructures du projet, exposition potentielle de la communauté aux maladies.

L'Entrepreneur enregistrera systématiquement toutes les saisines faites au maître d'ouvrage pour les cas qui ne relèvent pas de son champ de couverture de résolution. Un plan contenant les cas survenus avec les informations sur le processus et la résolution sera soumis au maître d'œuvre sur une base mensuelle.

Le maître d'ouvrage ou le maître d'ouvrage délégué sont responsables des plaintes qui ne sont pas du ressort de l'Entrepreneur.

## **VI. REPLIS DE CHANTIER EN FIN DE TRAVAUX**

À la fin des travaux, l'Entrepreneur doit réaliser tous les travaux nécessaires à la remise en état des lieux. L'Entrepreneur récupère tout son matériel, engins et matériaux. Il ne peut abandonner aucun équipement ni matériaux sur le site, ni dans les environs. Les aires bétonnées sont démolies et les matériaux de démolition mis en dépôt sur un site adéquat approuvé par l'ingénieur. Au moment du repli, les drains de l'installation sont curés pour éviter l'érosion accélérée du site.

S'il est dans l'intérêt du Maître d'ouvrage de récupérer les installations fixes pour une utilisation future, l'Administration peut demander à l'Entrepreneur de lui céder sans dédommagement les installations sujettes à démolition lors d'un repli.

Après le repli du matériel, un procès-verbal constatant la remise en état du site doit être dressé et joint au PV de la réception des travaux.

## **VII. ANNEXES**

### **ANNEXE 1 : Contenu du PGES-chantier**

- 1) Description des activités susceptibles de générer les risques et impacts environnementaux et sociaux pour le sous projet en question ;
- 2) Description à la lumière des milieux récepteurs, des risques et impacts environnementaux et sociaux, hygiène, santé et sécurité au travail, des aspects EAS/HS (Cette description des zones d'activités devra présenter l'état des lieux appuyé de photo avant le démarrage de l'exploitation) à gérer.
- 3) L'Entrepreneur documente à l'aide de photographies en couleur, datées et géoréférencées la situation de toutes les zones, depuis un point de vue et selon un angle, constants, avant le démarrage des travaux, à chaque avancement considérable des travaux, et jusqu'à leur réception provisoire.
- 4) Mesures d'Atténuation de risques et impacts E&S : procédures et plans à reporter (fréquence) comme suit :
  - procédures appropriées en ce qui concerne l'entreposage, la collecte, le transport et l'élimination des déchets dangereux ;
  - Mesures préventives contre les nuisances sonores et les émissions de poussières ;
  - Principes de stockage et utilisation des substances potentiellement polluantes ;
  - Mesures de protection des espaces naturels contre l'incendie ;
  - Procédure de gestion des non-conformités ;
  - Plan de gestion des déchets solides ;
  - Procédures d'investigation des incidents ;

- Plan hygiène, santé et sécurité. Un plan santé et sécurité sera partie intégrante du PGES-Chantier pour le déploiement des activités en toute sécurité sur le chantier ; à ce titre dans ledit plan L'entrepreneur fera :
  - Une identification des dangers pour la sécurité, l'hygiène et la santé y compris l'exposition du personnel aux produits chimiques, dangers biologiques, physiques, etc. ;
  - Une description des méthodes de travail pour minimiser les dangers et contrôler les risques ;
  - Une liste des types de travaux faisant l'objet d'un permis de travail ;
  - Une description des équipements de protection individuelle adéquats à chaque poste de travail ;
  - Une description des équipements de protection collective sur le lieu du travail ;
  - Une présentation du dispositif médical sur la zone d'activité (équipement médical, personnel médical, centre de soins, Procédure d'évacuation médicale d'urgence) ;
  - Une description de l'organisation interne et actions à prendre en cas d'accident ou incident.
- Plan/Programme/mesures de gestion de la main d'œuvre ;
- Plan/Programme/mesures de gestion de l'afflux de la main-d'œuvre ;
- Plan/Programme/mesures de prévention et réponse aux Violences Basées sur le Genre : Exploitation et Abus Sexuel (EAS) et Harcèlement Sexuel (HS) ;
- Plan/Programme/mesures de prévention des dommages aux personnes et aux biens ;
- Plan/Programme/mesures de gestion d'occupation de personnes de l'emprise : restriction d'accès des riverains à leur résidences ou commerces et/ou servitudes de passage ou de transit (Voir également Plan de Réinstallation des sous-projets selon le cas) ;
- Plan/Programme/mesures de Gestion du patrimoine culturel ;
- Plan/Programme/mesures de Communication Sociale ;
- Plan de gestion des plaintes : le mécanisme de gestion des plaintes (MGP)
- Amendes et pénalités ;

#### 5) Responsabilités de la mise en œuvre du PGES de chantier

La responsabilité de la mise en œuvre du PGES de chantier doit : o fournir une description précise de l'entité chargée de l'exécution des mesures d'atténuation et de suivi

o préciser la formation du personnel et toute mesure supplémentaire qui pourrait s'avérer nécessaire pour soutenir la mise en œuvre des mesures d'atténuation et de toute autre recommandation de portée environnementale et sociale.

#### 6) Calendrier d'exécution et estimation des coûts.

Un calendrier d'exécution des mesures devant être prises dans le cadre du projet, indiquant les différentes étapes et la coordination avec les plans de mise en œuvre globale du projet. Une estimation de son coût d'investissement et de ses charges récurrentes ainsi que des sources de financement de la mise en œuvre du PGES.

#### 7) Plan de suivi

Le PGES devra définir les objectifs du suivi et indiquer la nature des actions menées à cet égard, en les associant aux effets examinés dans l'évaluation environnementale et sociale et aux mesures d'atténuation décrites. Il devra fournir :

- a) une description détaillée et technique des mesures de suivi, y compris les paramètres à mesurer, les méthodes à utiliser, les lieux d'échantillonnage, la fréquence des mesures, les limites de détection (s'il y a lieu), et une définition des seuils qui indiqueront la nécessité d'appliquer des mesures correctives ; et
- b) des procédures de suivi et d'établissement de rapports pour : i) assurer une détection rapide des conditions qui appellent des mesures d'atténuation particulières, et ii) fournir des informations sur l'état d'avancement et les résultats des actions d'atténuation.
- c) une estimation de son coût d'investissement et de ses charges récurrentes ainsi que des sources de financement de sa mise en œuvre.

## ANNEXE 2 : Formulaire de Cotation

### Cotation de l'Entreprise

De:	[Insérer le nom l'Entreprise]
Représentant de l'Entreprise:	[Insérer le nom du Représentant de l'Entreprise]
Titre/Position:	[Insérer le titre ou la position du représentant]
Adresse:	[Insérer l'adresse de l'Entreprise]
Courriel:	[Insérer l'adresse courriel de l'Entreprise]

A:	Monsieur le MAIRE DE LA COMMUNE DE BANYO
Adresse :	Ville : BANYO Code postal : BP Pays : Cameroun Numéro de téléphone : 675 17 34 62 Adresse électronique : <a href="mailto:garbasoule@yahoo.fr">garbasoule@yahoo.fr</a> avec copie à <a href="mailto:thierryfranoisandela@yahoo.fr">thierryfranoisandela@yahoo.fr</a> et <a href="mailto:ah_gambo@yahoo.fr">ah_gambo@yahoo.fr</a>
DC Ref No.: N°...../DC/CRAD/SG/CIPM/2026DU .....	Travaux de construction d'un bloc de deux (02) salles de classe + équipements en tables bancs + chaises et bureau du Maître et un bloc latrine à six (06) compartiments à l'Ecole Publique de MBAMTI LAINGA, Commune de BANYO, Département du Mayo-Banyo, Région de l'Adamaoua.
Date de la Cotation :	

Monsieur le Maire de la Commune de BANYO

#### SOUMISSION DE COTATION

##### 1. Conformité et aucune réserve

En réponse à la DC nommée ci-dessus, nous offrons de réaliser les Travaux selon la présente Cotation et en conformité avec la DC, les calendriers de réalisation et les spécifications techniques. Nous confirmons que nous avons examiné et n'avons aucune réserve sur la DC y compris le Marché.

##### 2. Eligibilité

Nous répondons aux exigences d'admissibilité et n'avons aucun conflit d'intérêts, conformément à la Demande de Cotation.

##### 3. Suspension et exclusion

Ni notre entreprise, ni nos sous-traitants, fournisseurs, consultants, fabricants ou prestataires de services pour toute partie du marché, ne faisons l'objet et ne sommes pas sous le contrôle d'une entité ou d'une personne, faisant l'objet de suspension temporaire ou d'exclusion prononcée par le Groupe de la Banque

Mondiale, ou d'exclusion imposée par le Groupe de la Banque Mondiale en vertu de l'Accord Mutuel d'Exclusion entre la Banque Mondiale et les autres banques de développement. En outre nous ne sommes pas inéligibles au titre de la législation, ou d'une autre réglementation officielle du pays du Maître d'Ouvrage Délégué (MOD), ou en application d'une décision prise par le Conseil de Sécurité des Nations Unies.

#### 4. Prix de la Cotation

Le prix total de notre offre est

Le prix total est le suivant : [insérer le prix total TTC de la cotation en chiffres et en lettres, en indiquant les différents montants et les monnaies respectives] :

#### 5. Validité de la Cotation

Notre Cotation est valide jusqu'à la date spécifiée dans la DC, et elle restera contraignante pour nous et peut être acceptée à tout moment avant son expiration.

#### 6. Garantie de bonne exécution

Si nous sommes attributaires du marché, nous nous engageons à obtenir une Garantie de bonne exécution conformément à la DC.

#### 7. Commissions, avantages, honoraires

Nous avons payé ou paierons les commissions, avantages et honoraires en rapport avec la procédure de Demande de Cotation ou l'exécution/la signature du marché :

*[Indiquer le nom complet de chaque bénéficiaire, son adresse complète, le motif de versement de chacune des commissions, avantages et honoraires, le montant et la monnaie, le cas échéant]*

Nom du Bénéficiaire	Adresse	Motif	Montant

(Si aucune somme n'a été versée ou ne doit être versée, porter la mention « néant »).

#### 8. Aucune obligation d'accepter

Nous comprenons que vous vous réservez le droit :

- D'accepter ou de rejeter toute cotation et que vous n'êtes pas tenus d'accepter la cotation de coût évalué le plus bas, ou toute autre cotation que vous pourriez recevoir, et d'annuler le processus de DC à tout moment avant l'attribution du marché sans engager de responsabilité envers les Entreprises.

#### 9. Fraude et corruption

Nous certifions par la présente que nous avons pris des mesures pour nous assurer qu'aucune personne agissant pour nous, ou en notre nom, ne s'engage dans tout type de Fraude et de Corruption.

Au nom de l'Entreprise :

Nom de la personne dûment autorisée à signer la Cotation au nom de l'Entreprise : [insérer le nom complet de la personne dûment autorisée à signer la Cotation]

Titre de la personne signant la Cotation: [insérer le titre complet de la personne signant la Cotation]

Signature de la personne nommée ci-dessus: [insérer la signature de la personne dont le nom et la capacité sont indiqués ci-dessus]

Date de signature [insérer la date de la signature] jour de [insérer le mois], [insérer l'année].



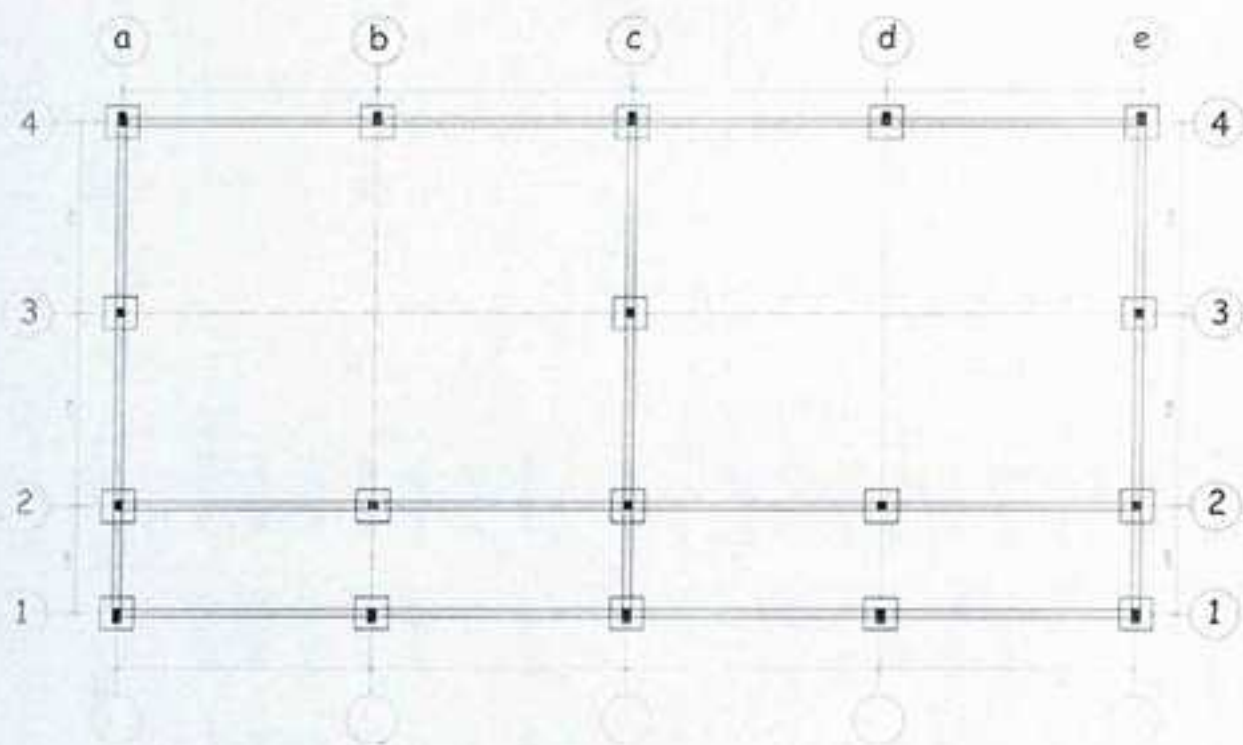

PLAN DE FONDATION - FOUNDATION PLAN

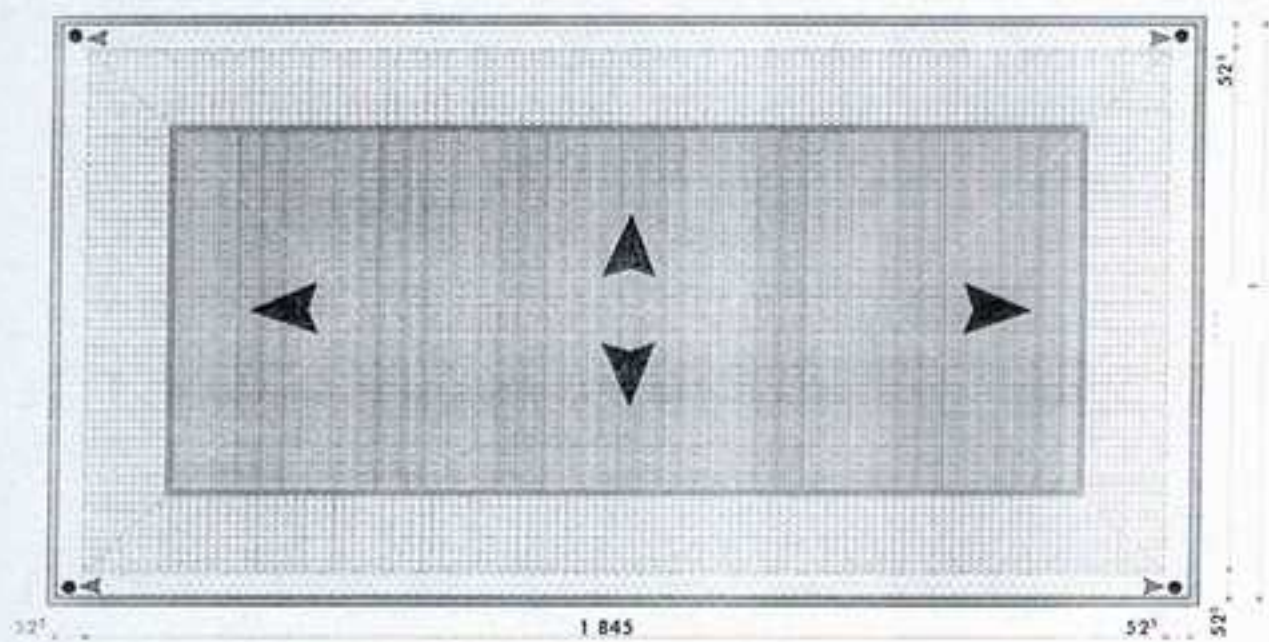

PLAN DE TOITURE - ROOF PLAN

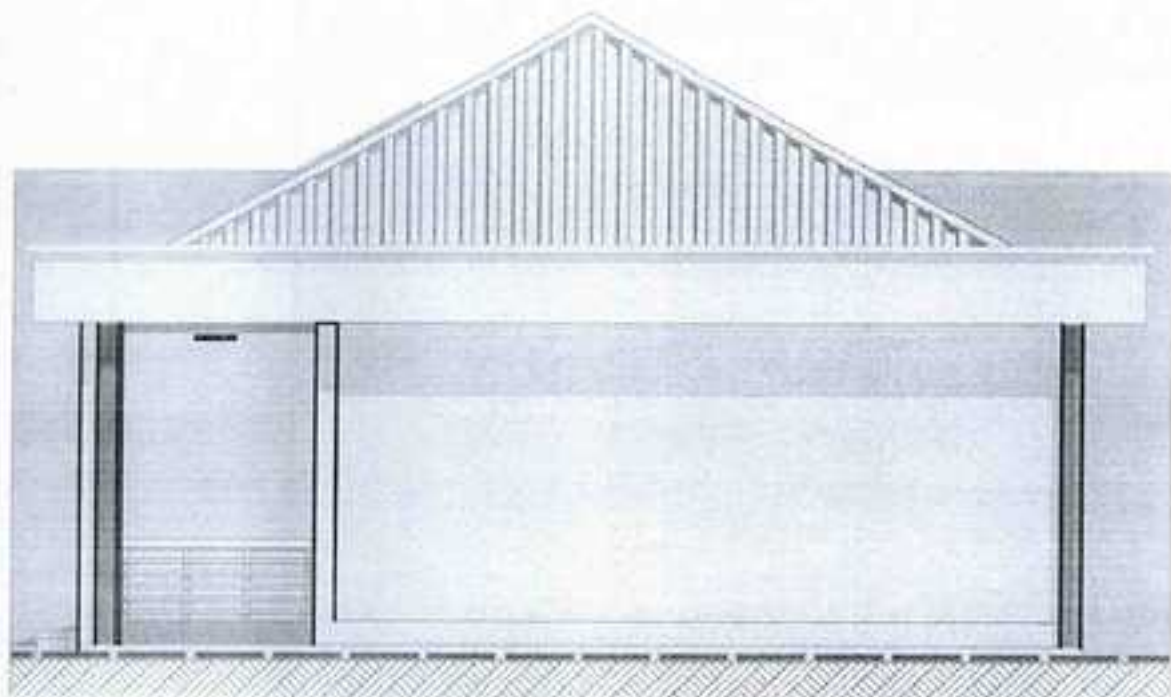

FACADE DROITE - RIGHT ELEVATION

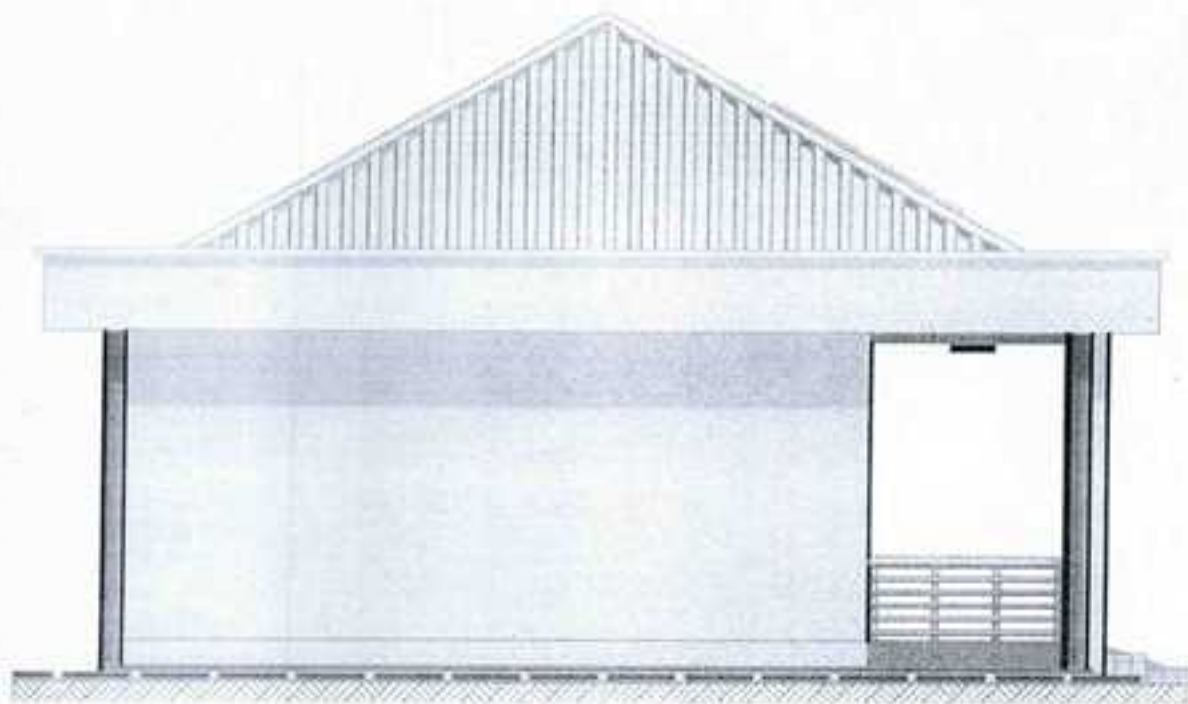

FACADE GAUCHE - LEFT ELEVATION

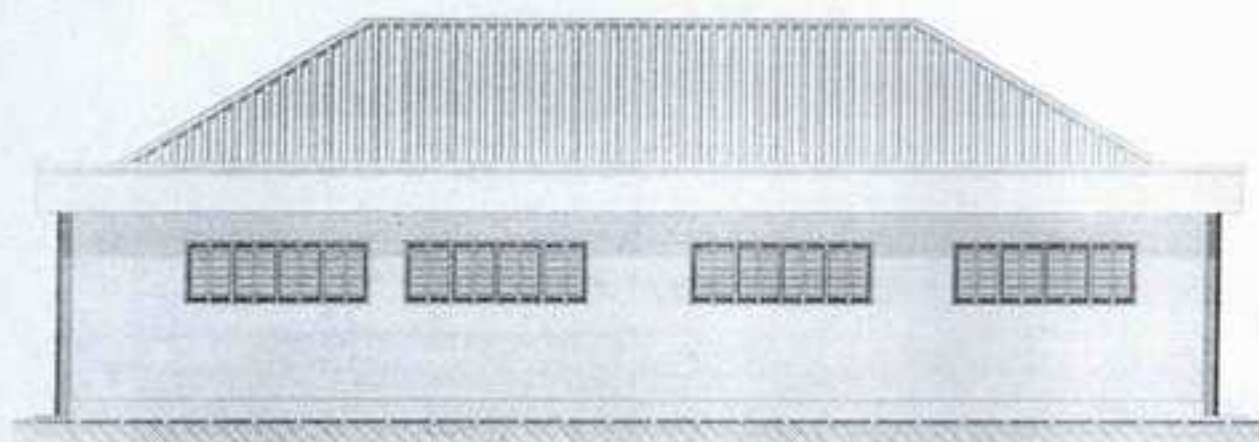

FACADE ARRIERE - BACK ELEVATION

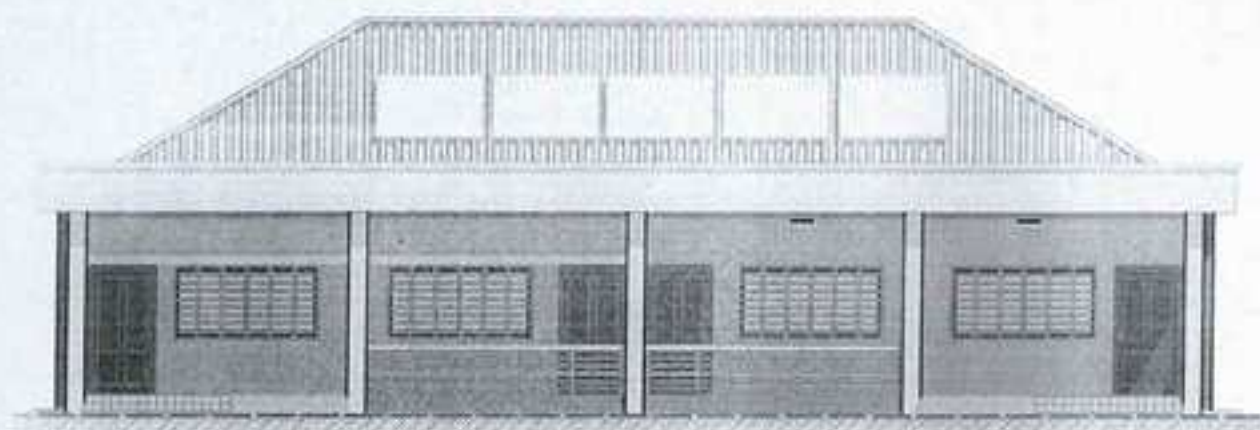

FACADE PRINCIPALE - FRONT ELEVATION

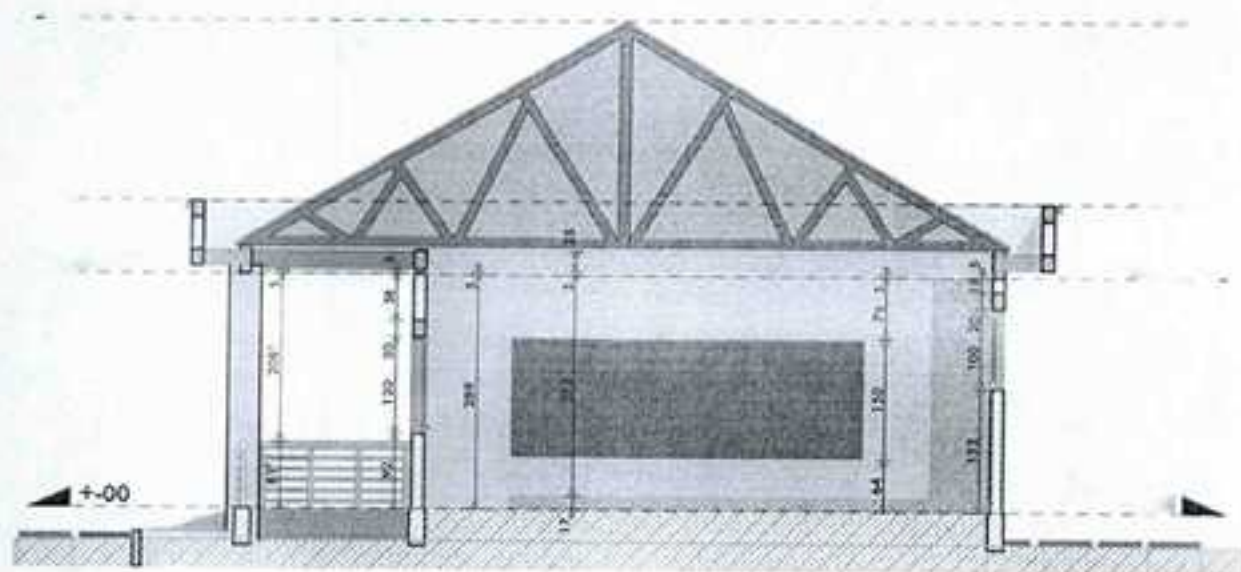

COUPE AA - SECTION AA

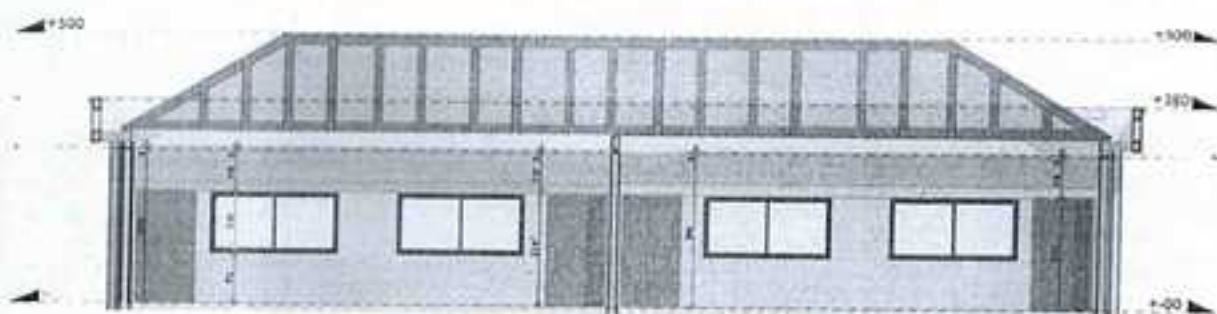

COUPE BB - SECTION BB

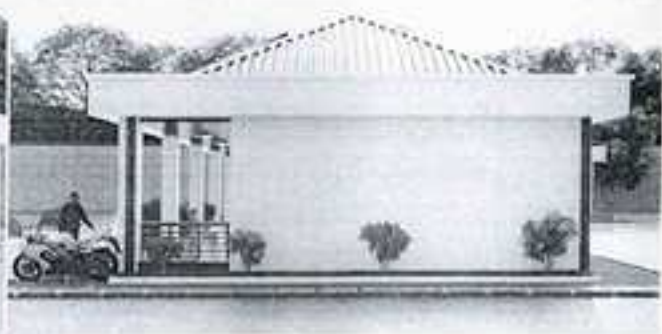
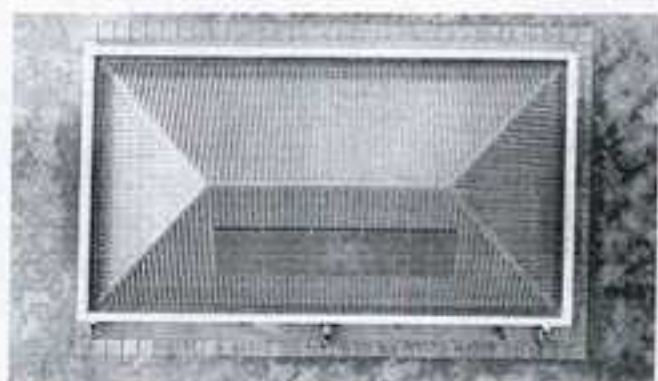

BLOC LATRINE

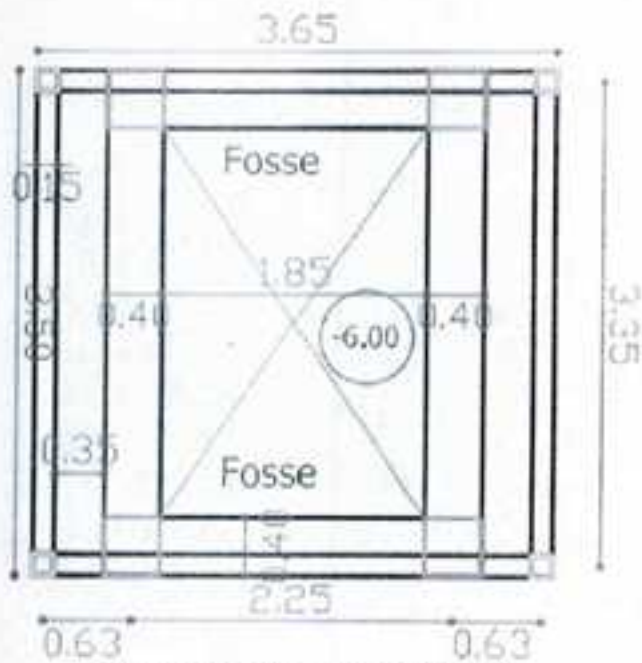

PLAN DE FONDATION  
FOUNDATION PLAN

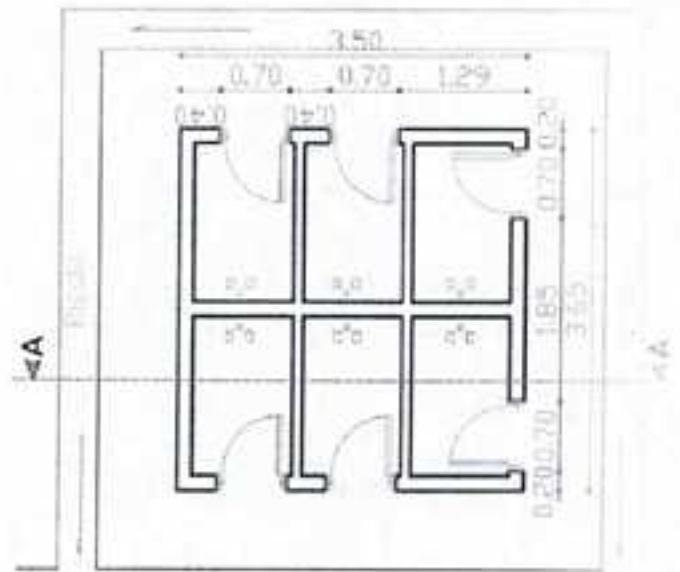

PLAN DE DISTRIBUTION  
DISTRIBUTION PLAN

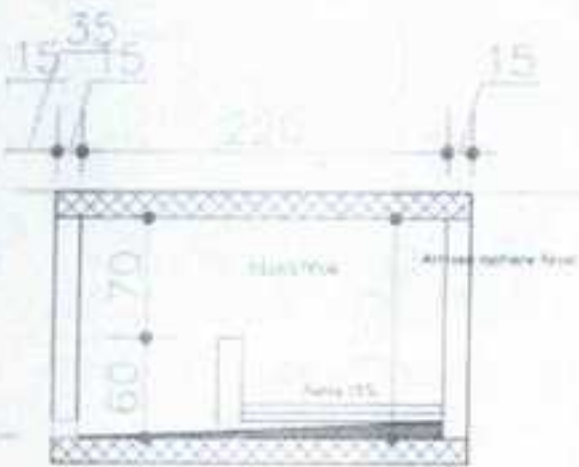

COUPE CC - SECTION CC

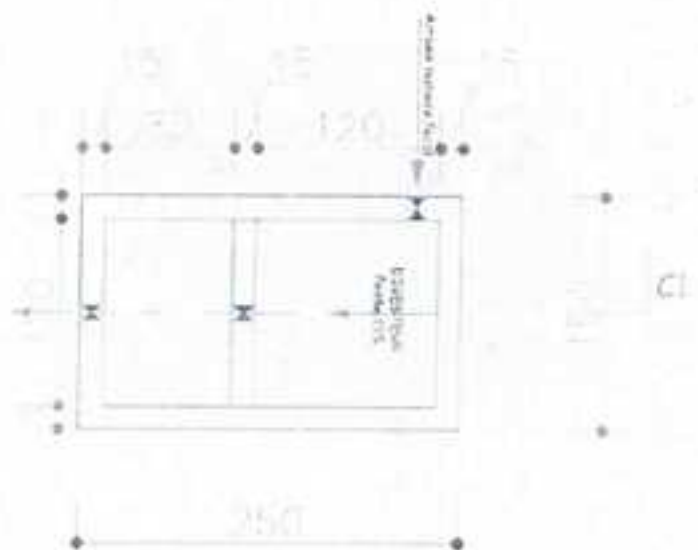

PLAN DE FOSSE BIOFILE

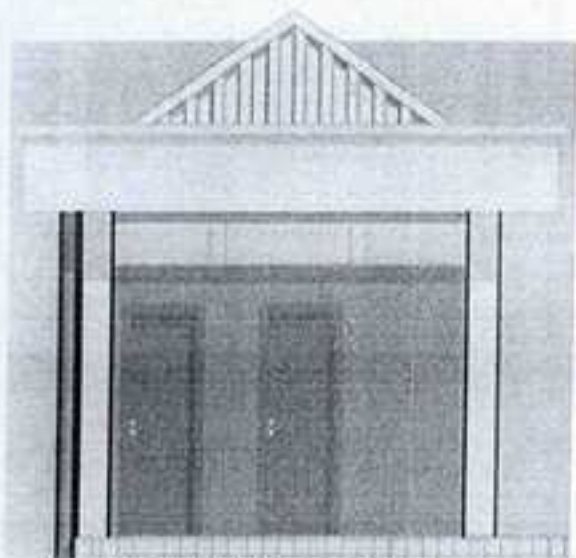

**FACADE PRINCIPALE  
FRONT ELEVATION**

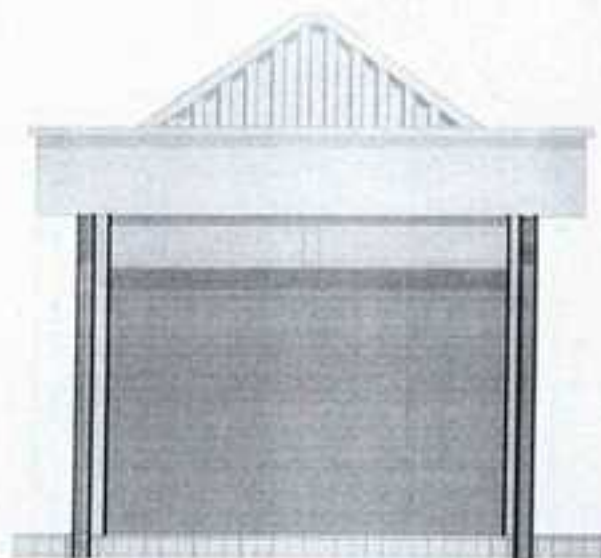

**FACADE GAUCHE - LEFT ELEVATION**

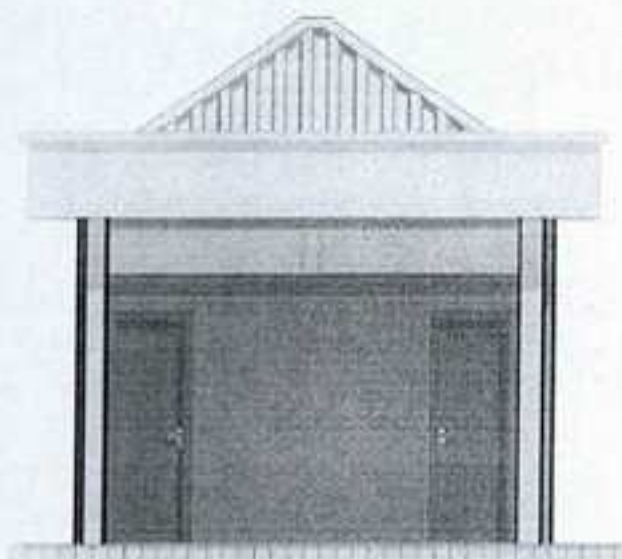

**FACADE DROITE - RIGHT ELEVATION**

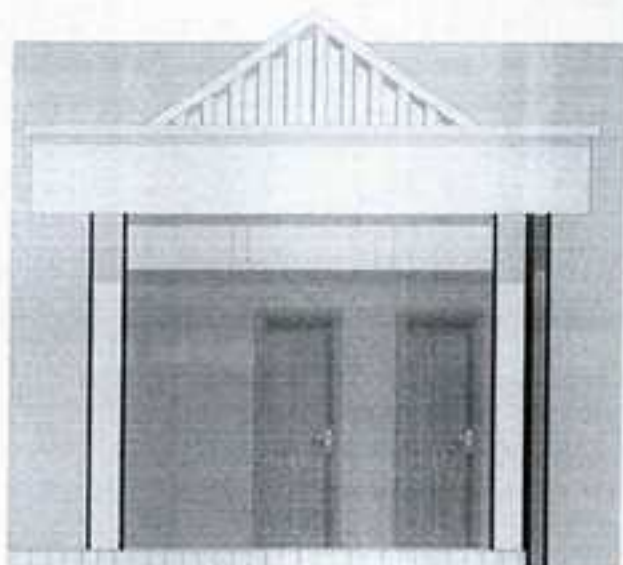

**FACADE ARRIERE - BACK ELEVATION**

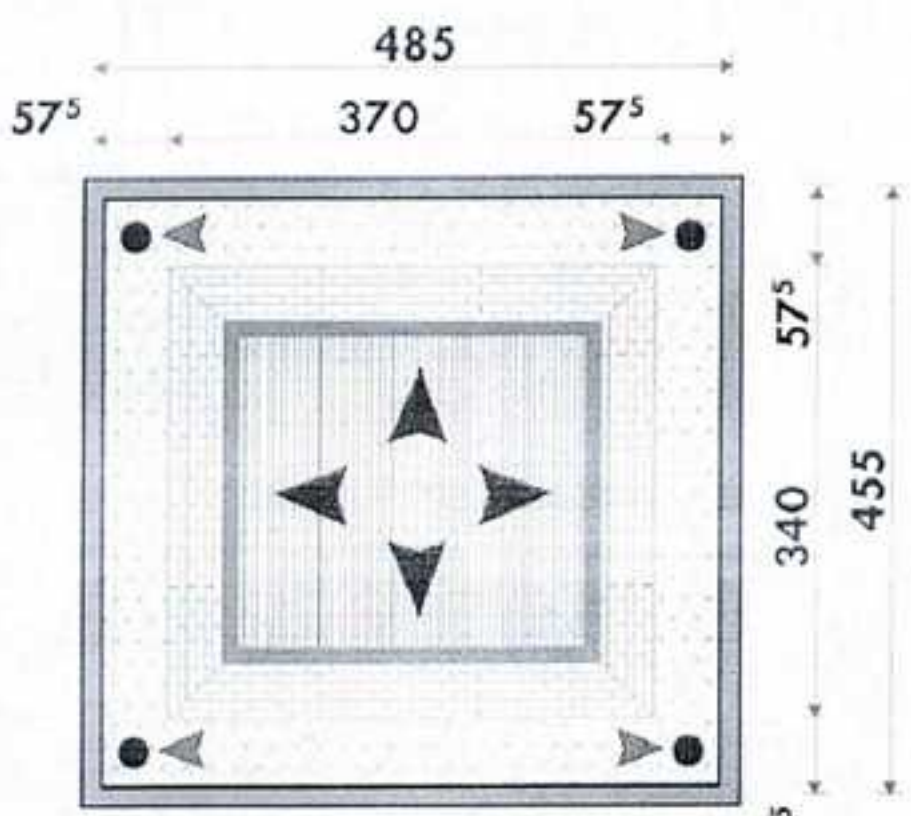
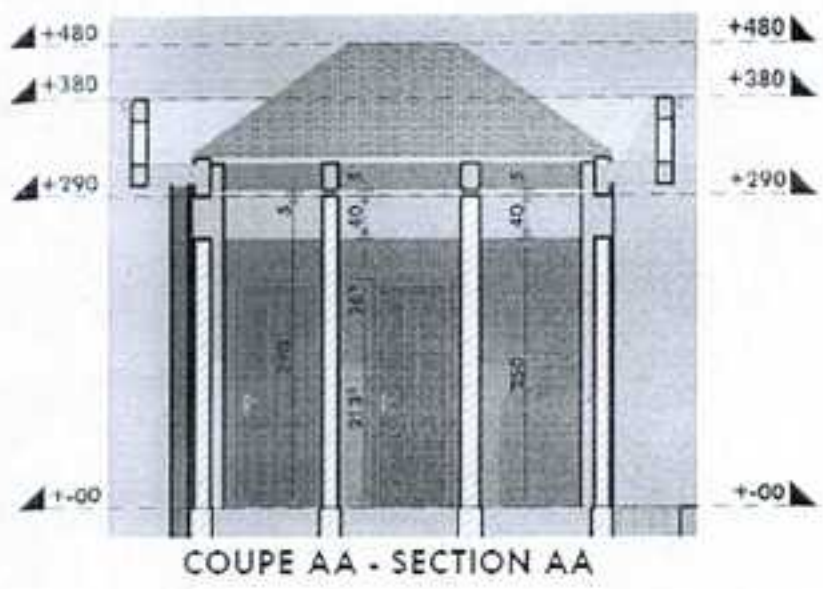

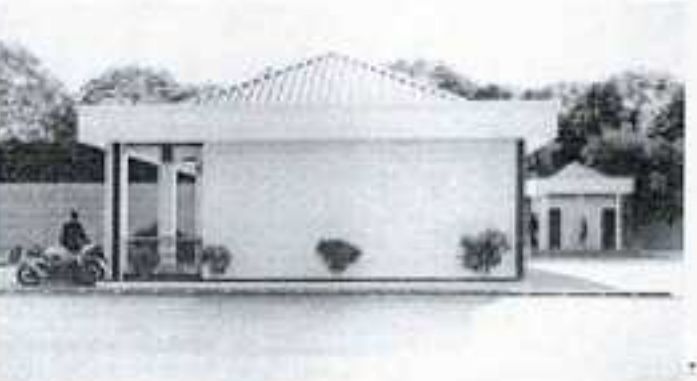
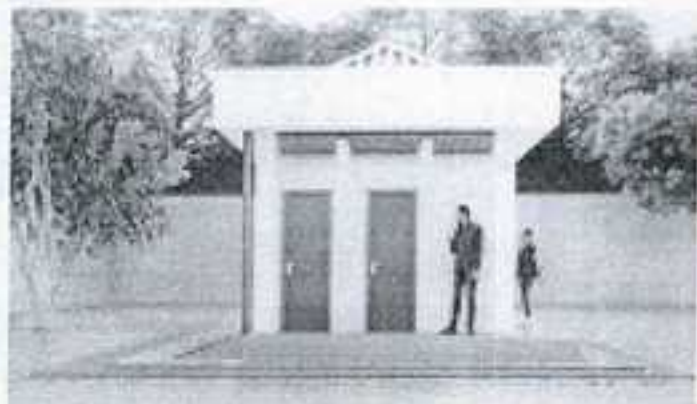



ANNEXE 2 : Formulaires de Cotation  
Cotation de l'Entreprise

De:	[Insérer le nom l'Entreprise]
Représentant de l' Entreprise:	[Insérer le nom du Représentant de l'Entreprise]
Titre/Position:	[Insérer le titre ou la position du représentant]
Adresse:	[Insérer l'adresse de l'Entreprise]
Courriel:	[Insérer l'adresse courriel de l'Entreprise]

A:	[Insérer le nom du Maître d'Ouvrage]
Représentant du Maître d'Ouvrage:	[Insère le nom du représentant du Maître d'Ouvrage]
Titre/Position:	[Insérer le titre ou position du Représentant]
Adresse :	[Insérer l'adresse du Maître d'Ouvrage, y compris l'adresse courriel]
DC Ref No.:	
Date de la Cotation:	

Cher [insérer le nonm du représentant du Maître d'Ouvrage]

**SOUSSION DE COTATION**

**1. Conformité et aucune réserve**

En réponse à la DC nommée ci-dessus, nous offrons de réaliser les Travaux selon la présente Cotation et en conformité avec la DC, les calendriers de réalisation et les spécifications techniques. Nous confirmons que nous avons examiné et n'avons aucune réserve sur la DC y compris le Marché.

**2. Eligibilité**

Nous répondons aux exigences d'admissibilité et n'avons aucun conflit d'intérêts, conformément à la Demande de Cotation.

**Suspension et exclusion**

Ni notre entreprise, ni nos sous-traitants, fournisseurs, consultants, fabricants ou prestataires de services pour toute partie du marché, ne faisons l'objet et ne sommes pas sous le contrôle d'une entité ou d'une personne, faisant l'objet de suspension temporaire ou d'exclusion prononcée par le Groupe de la Banque Mondiale, ou d'exclusion imposée par le Groupe de la Banque Mondiale en vertu de l'Accord Mutuel d'Exclusion entre la Banque Mondiale et les autres banques de développement. En outre nous ne sommes pas inéligibles au titre de la législation, ou d'une autre réglementation officielle du pays du Maître d'Ouvrage, ou en application d'une décision prise par le Conseil de Sécurité des Nations Unies

**Prix de la Cotation**

Le prix total de notre offre est [insérer l'une des options suivantes selo le cas]

[Option 1, en cas de lot unique:] Le prix total est le suivant : [insérer le prix total de la cotation en chiffres et en lettres, en indiquant les différents montants et les monnaies respectives];

Ou

[Option2, en cas de lots multiples:] a) le prix total de chaque lot [insérer le prix total de chaque lot en chiffres et lettres, en indiquant les différents montants et les monnaies respectives] ; b) le prix total de tous les lots (somme de tous les lots) [insérer le prix total de tous les lots en chiffres et lettres, en indiquant les différents montants et les monnaies respectives] ; c) le rabais pour l'attribution de plus d'un lot [indiquer toutes les remises]

#### 5. Validité de la Cotation

Notre Cotation est valide jusqu'à la date spécifiée dans la DC, et elle restera contraignante pour nous et peut être acceptée à tout moment avant son expiration.

#### 6. Garantie de bonne exécution [supprimer si la Garantie de Bonne Exécution n'est pas exigée]

Si nous sommes attributaires du marché, nous nous engageons à obtenir une Garantie de bonne exécution conformément à la DC.

#### 7. Commissions, avantages, honoraires

Nous avons payé ou paierons les commissions, avantages et honoraires en rapport avec la procédure de Demande de Cotation ou l'exécution/la signature du marché :

[indiquer le nom complet de chaque bénéficiaire, son adresse complète, le motif de versement de chacun des commissions, avantages et honoraires, le montant et la monnaie, le cas échéant]

Nom du Bénéficiaire	Adresse	Motif	Montant

(Si aucune somme n'a été versée ou ne doit être versée, porter la mention « néant »).

#### 8. Aucune obligation d'accepter

Nous comprenons que vous vous réservez le droit:

- d'accepter ou de rejeter toute cotation et que vous n'êtes pas tenus d'accepter la cotation de coût évalué le plus bas, ou toute autre cotation que vous pourriez recevoir, et
- d'annuler le processus de DC à tout moment avant l'attribution du marché sans engager de responsabilité envers les Entreprises.

#### 9. Fraude et corruption

Nous certifions par la présente que nous avons pris des mesures pour nous assurer qu'aucune personne agissant pour nous, ou en notre nom, ne s'engage dans tout type de Fraude et de Corruption.

Au nom de l'Entreprise :

Nom de la personne dûment autorisée à signer la Cotation au nom de l'Entreprise : [insérer le nom complet de la personne dûment autorisée à signer la Cotation]

Titre de la personne signant la Cotation: [insérer le titre complet de la personne signant la Cotation]

Signature de la personne nommée ci-dessus: [insérer la signature de la personne dont le nom et la capacité sont indiqués ci-dessus]

Date de signature [insérer la date de la signature] jour de [insérer le mois], [insérer l'année].

ANNEXES  
BORDEREAU DES PRIX UNITAIRES  
Bloc salle de classe

N°	DESIGNATIONS	UNITE	P.U en chiffre	P.U en lettre
	Lot 100: TRAVAUX PREPARATOIRES			
101	Débroussaillage du site	m <sup>2</sup>		
102	Études et installation de chantier	FF		
	Lot 200: TERRASSEMENT			
201	Nivellement de la plate-forme (Décapage de la couche végétale)	m <sup>2</sup>		
202	Fouille en rigoles et en puits sous poteaux	m <sup>3</sup>		
203	Remblais de terre latéritique ou sable	m <sup>3</sup>		
	LOT 300: FONDATION			
301	Béton de propreté de 5cm dosé à 150kg/m <sup>3</sup>	m <sup>3</sup>		
302	Agglos de 20x20x40 bourrés au béton	m <sup>2</sup>		
303	Béton armé pour semelles, poteaux et chaînages dosé à 350 kg/m <sup>3</sup>	m <sup>3</sup>		
304	Béton légèrement armé pour dallage (ép.8 cm) dosé à 300kg/m <sup>3</sup>	m <sup>2</sup>		
	Lot 400: MACONNERIE -ELEVATION			
401	Agglos creux de 15x20x40	m <sup>2</sup>		
402	Enduit au mortier de ciment dosé à 350kg/m <sup>3</sup>	m <sup>2</sup>		
403	Béton armé pour poteaux, linteaux, chaînages et poutres dosé à 350 kg/m <sup>3</sup>	m <sup>3</sup>		
404	Chape lissée dosé à 350 kg/m <sup>3</sup> pour dallage et estrade	m <sup>2</sup>		
405	Fourniture et pose des carreaux 30x30	m <sup>2</sup>		
406	Fourniture et pose des plinthes 15x30	m <sup>2</sup>		
	Lot 500: ACROTERE MACONNE -CHARPENTE- COUVERTURE-ETANCHEITE-PLAFOND			
501	Ferme doublée en bois dur 3x15 traités au Xylamon ou carbonyle	U		
502	Pannes en chevrons 8x8 et lattes de rive de pignon traité au carbonyle	m <sup>3</sup>		
503	Plafond en contreplaqué blanc sur solivage en lattes 4x8 traités au Xylamon	m <sup>2</sup>		
504	Planches de rive traitée au Xylamon	ml		
505	Tôle bac alu 6/10e de 6m	m <sup>2</sup>		
506	Tôle faitière de 50 cm de large	ml		
507	Rive de pignon en tôle bac alu fixée sur planche de rive	ml		

508	Béton armé pour coulage du chaînaux dosé à 350 kg/m <sup>3</sup>	m <sup>3</sup>		
509	Agglos de 12x20x40 pour élévation sur le chaînaux	m <sup>2</sup>		
510	Membrane bitumeuse pour traitement d'étanchéité	m <sup>2</sup>		
511	Gouttière	ml		
	Lot 600: MENUISERIE METALLIQUE			
601	Porte métallique pleine de 97x220	U		
602	Seuils en cornière (véranda et estrades)	ml		
603	Fenêtre en allure coulissante	m <sup>2</sup>		
604	Fer forgé sur les fenêtres	m <sup>2</sup>		
605	Fer forgé sur la véranda	m <sup>2</sup>		
	Lot 700: ELECTRICITE			
701	Tube flexible orange de 13	Rleau		
702	Câbles V.G.V 1.5 mm <sup>2</sup> en plafond	Rleau		
703	Fil TH 2.5 mm <sup>2</sup>	Rleau		
704	Réglette de 120 Mazda ou Le grand (6 par salle)	U		
705	Hublots ronds à la véranda	U		
706	Interrupteurs et prises de courant encastrés	U		
707	Attaches, dominos, boîtes de dérivation, toutes sujétions de sécurité, raccordement avec le réseau existant dans l'Établissement	Ens		
708	Fourniture en énergie solaire	Ens		
	Lot 800: PEINTURE			
801	Application de deux couches de peinture acrylique de type pantex 800 ou similaire sur plafond	m <sup>2</sup>		
802	Application de deux couches de peinture acrylique de type pantex 1300 ou similaire sur murs extérieurs	m <sup>2</sup>		
803	Application de deux couches de peinture acrylique de type pantex 800 ou similaire sur murs intérieurs	m <sup>2</sup>		
804	Application de deux couches de peinture glycérophtalique sur Menuiseries bois, métallique et plinthe	m <sup>2</sup>		
	LOT 900: VRD			
901	Caniveau périphérique	ml		
902	Dallage des alentours du bâtiment escalier et rampe pour handicapés	m <sup>3</sup>		
903	Espaces vert	m <sup>2</sup>		
904	Plantation des arbres autour du bâtiment	u		
	LOT 1000 : EQUIPEMENTS			
1001	Fourniture et installation table-bancs	ml		

1002	Fourniture bureau maîtres complets	m <sup>2</sup>		
1003	Fourniture et installation des placards élèves et enseignants	u		
1004	Tableau vert scolaire type triptyque avec cadre en aluminium de 120x90/240 cm	u		
	LOT 1100 : ASPECTS SOCIO-ENVORONNEMENTAUX			
1101	Prise en compte des impacts sociaux et environnementaux	FF		

BLOC LATRINES A SIX (06) COMPARTIMENTS

N°	DESIGNATIONS	UNITE	Prix unitaire en chiffre	Prix unitaire en lettre
	Lot 100: TRAVAUX PREPARATOIRES			
101	Débroussaillage du site	m <sup>2</sup>		
102	Études et installation de chantier	FF		
	Lot 200: TERRASSEMENT			
201	Nivellement de la plate-forme (Décapage de la couche végétale)	m <sup>2</sup>		
202	Fouille pour fosse biofil	m <sup>2</sup>		
203	Fouille en rigole pour mur de fondation	m <sup>2</sup>		
204	Remblais de terre latéritique ou sable	m <sup>3</sup>		
	LOT 300: FONDATION			
301	Béton de propreté de 5cm dosé à 150kg/m <sup>3</sup>	m <sup>2</sup>		
302	Agglos de 20x20x40 bourrés au béton	m <sup>2</sup>		
303	Béton armé pour semelles, poteaux, dalle sur fosse et chaînages dosé à 350 kg/m <sup>3</sup>	m <sup>3</sup>		
304	Béton légèrement armé pour dallage des alentours (ép.8 cm) dosé à 300kg/m <sup>3</sup>	m <sup>3</sup>		
	Lot 400: MACONNERIE -ELEVATION			
401	Agglos creux de 15x20x40	m <sup>2</sup>		
402	Agglos creux de 10x20x40	m <sup>2</sup>		
402	Enduit au mortier de ciment dosé à 350kg/m <sup>3</sup>	m <sup>2</sup>		
403	Béton armé pour poteaux, linteaux, chaînages et poutres dosé à 350 kg/m <sup>3</sup>	m <sup>3</sup>		
407	Fourniture et pose des carreaux de sol 20x20 anti-dérapant	m <sup>2</sup>		
407	Fourniture et pose des carreaux muraux 20x40	m <sup>2</sup>		
	Lot 500: ACROTERE MACONNE -CHARPENTE- COUVERTURE-ETANCHEITE-PLAFOND			
501	Ferme doublée en bois dur 3x15 traités au Xylamon ou carbonyle	U		
502	Pannes et rive de pignon en lattes 4x8 traité au carbonyle	m <sup>3</sup>		
503	Plafond en contreplaqué blanc sur solivage en lattes 4x8 traités au Xylamon	m <sup>2</sup>		
504	Planches de rive traitée au Xylamon	ml		
505	Tôle bac alu 6/10e de 6m	m <sup>2</sup>		
506	Tôle faitière de 50 cm de large	ml		
507	Rive de pignon en tôle bac alu fixée sur planche de rive	ml		
508	Béton armé pour coulage du chainaux dosé à 350 kg/m <sup>3</sup>	m <sup>3</sup>		
509	Agglos de 12x20x40 pour élévation sur le chainaux	m <sup>2</sup>		

510	Membrane bitumeuse pour traitement d'étanchéité	m <sup>2</sup>		
511	Descente d'eau en tuyau PVC de 100	ml		
	Lot 600: MENUISERIE METALLIQUE			
601	Porte métallique pleine de 80x210	U		
	Lot 700: ELECTRICITE			
701	Tube flexible orange de 13	Rleau		
702	Câbles V.G.V 1,5 mm <sup>2</sup> en plafond	Rleau		
705	Hublots ronds	U		
706	Interrupteurs encastrés	U		
707	Attaches, dominos, boîtes de dérivation, toutes sujétions de sécurité, raccordement avec le réseau existant dans l'Établissement	Ens		
	Lot 800: PEINTURE			
801	Application de deux couches de peinture acrylique de type pantex 800 ou similaire sur plafond	m <sup>2</sup>		
804	Application de deux couches de peinture glycérophtalique sur Menuiseries métallique et murs extérieurs	m <sup>2</sup>		
901	Caniveau périphérique	ml		
902	Dallage des rampes pour handicapés	m <sup>3</sup>		
	LOT 1000 : PLOMBERIE			
1001	Fourniture et pose des WC turque	u		

DEVIS QUANTITATIF ET ESTIMATIF  
Bloc salle de classe

N°	DESIGNATIONS	UNITE	QUANTITE	PRIX UNITAIRE	MONTANT
	Lot 100: TRAVAUX PREPARATOIRES				
101	Débroussaillage du site	m <sup>2</sup>	1698		
102	Études et installation de chantier	FF	1		
	Sous-Total lot 100				
	Lot 200: TERRASSEMENT				
201	Nivellement de la plate-forme (Décapage de la couche végétale)	m <sup>2</sup>	555		
202	Fouille en rigoles et en puits sous poteaux	m <sup>3</sup>	32,8		
203	Remblais de terre latéritique ou sable	m <sup>3</sup>	62		
	Sous-Total lot 200				
	LOT 300: FONDATION				
301	Béton de propreté de 5cm dosé à 150kg/m <sup>3</sup>	m <sup>3</sup>	2,3		
302	Agglos de 20x20x40 bourrés au béton	m <sup>2</sup>	67,5		
303	Béton armé pour semelles, poteaux et chaînages dosé à 350 kg/m <sup>3</sup>	m <sup>3</sup>	6,9		
304	Béton légèrement armé pour dallage (ép.8 cm) dosé à 300kg/m <sup>3</sup>	m <sup>2</sup>	12,96		
	Sous-Total lot 300				
	Lot 400: MACONNERIE -ELEVATION				
401	Agglos creux de 15x20x40	m <sup>2</sup>	149,3		
402	Enduit au mortier de ciment dosé à 350kg/m <sup>3</sup>	m <sup>2</sup>	318		
403	Béton armé pour poteaux, linteaux, chaînages et poutres dosé à 350 kg/m <sup>3</sup>	m <sup>3</sup>	7,19		
404	Chape lissée dosé à 350 kg/m <sup>3</sup> pour dallage et estrade	m <sup>2</sup>	165,6		
405	Fourniture et pose des carreaux 30x30	m <sup>2</sup>	169,7		
406	Fourniture et pose des plinthes 15x30	m <sup>2</sup>	9		
	Sous-Total lot 400				
	Lot 500: ACROTERE MACONNE - CHARPENTE-COUVERTURE-ETANCHEITE- PLAFOND				
501	Ferme doublée en bois dur 3x15 traités au Xylamon ou carbonyle	U	7		
502	Pannes en chevrons 8x8 et lattes de rive de pignon traité au carbonyle	m <sup>3</sup>	2		
503	Plafond en contreplaqué blanc sur solivage en lattes 4x8 traités au Xylamon	m <sup>2</sup>	220		
504	Planches de rive traitée au Xylamon	ml	63		
505	Tôle bac alu 6/10e de 6m	m <sup>2</sup>	234		
506	Tôle faitière de 50 cm de large	ml	19,5		
507	Rive de pignon en tôle bac alu fixée sur planche de rive	ml	24		
508	Béton armé pour coulage du chainaux dosé à 350	m <sup>3</sup>	4,1		

	kg/m <sup>3</sup>				
509	Agglôs de 12x20x40 pour élévation sur le chaînaux	m <sup>2</sup>	48		
510	Membrane bitumeuse pour traitement d'étanchéité	m <sup>2</sup>	27		
511	Descente d'eau en tutau PVC de 100	ml	20,4		
	Sous-TOTAL LOT 500				
	Lot 600: MENUISERIE METALLIQUE				
601	Porte métallique pleine de 97x220	U	4		
602	Seuils en cornière (véranda et estrades)	ml	35,8		
603	Fenêtre en alu coulissante	m <sup>2</sup>	13,31		
604	Grille antivol en Fer forgé sur les fenêtres	m <sup>2</sup>	13,31		
605	Ballustrade en Fer forgé sur la véranda	m <sup>2</sup>	6,88		
	Sous-TOTAL LOT 600				
	Lot 700: ELECTRICITE				
701	Tube flexible orange de 13	Rleau	1		
702	Câbles V.G.V 1,5 mm <sup>2</sup> en plafond	Rleau	1		
703	Fil TH 2,5 mm <sup>2</sup>	Rleau	2		
704	Réglette de 120 Mazda ou Le grand (6 par salle)	U	12		
705	Hublots ronds à la véranda	U	2		
706	Interrupteurs et prises de courant encastrés	U	8		
707	Attaches, dominos, boîtes de dérivation, toutes sujétions de sécurité, raccordement avec le réseau existant dans l'Établissement	Ens	1		
708	Fourniture en énergie solaire	Ens	1		
	Sous-Total LOT 700				
	Lot 800: PEINTURE				
801	Application de deux couches de peinture acrylique de type pantex 800 ou similaire sur plafond	m <sup>2</sup>	220		
802	Application de deux couches de peinture acrylique de type pantex 1300 ou similaire sur murs extérieurs	m <sup>2</sup>	164,8		
803	Application de deux couches de peinture acrylique de type pantex 800 ou similaire sur murs intérieurs	m <sup>2</sup>	156,2		
804	Application de deux couches de peinture glycérophtalique sur Menuiseries bois, métallique et plinthe	m <sup>2</sup>	45		
	Sous-Total LOT 800				
	LOT 900: VRD				
901	Caniveau périphérique	ml	66		
902	Dallage des alentours du bâtiment escalier et rampe pour handicapés	m <sup>3</sup>	4,3		
903	Espaces vert	m <sup>2</sup>	60		
904	Plantation des arbres autour du bâtiment	u	10		
	Sous total Lot 900				

LOT 1000 : EQUIPEMENTS			
1001	Fourniture et installation table-bancs	ml	60
1002	Fourniture bureau maîtres complets	m <sup>2</sup>	2
1003	Fourniture et installation des placards élèves et enseignants	u	65
1004	Tableau vert scolaire type triptyque avec cadre en aluminium de 120x90/240 cm	u	2
Sous total Lot 1000			
LOT 1100 : ASPECTS SOCIO-ENVIRONNEMENTAUX			
1101	Prise en compte des impacts sociaux et environnementaux	FF	1
Sous total Lot 1100			
Montant hors taxes			
TVA 19,25%			
AIR (2,2% ou 5,5%)			
Montant TTC			
Montant net à payer			

#### BLOC LATRINES A SIX (06) COMPARTIMENTS

N°	DESIGNATIONS	UNITE	QUANTITE	PRIX UNITAIRE	MONTANT
Lot 100: TRAVAUX PREPARATOIRES					
101	Débroussaillage du site	m <sup>2</sup>	100,00		
102	Études et installation de chantier	FF	1,00		
Sous-Total lot 100					
Lot 200: TERRASSEMENT					
201	Nivellement de la plate-forme (Décapage de la couche végétale)	m <sup>2</sup>	49,00		
202	Fouille pour fosse biofil	m <sup>3</sup>	5,63		
203	Fouille en rigole pour mur de fondation	m <sup>3</sup>	2,68		
204	Remblais de terre latéritique ou sable	m <sup>3</sup>	1,79		
Sous-Total lot 200					
LOT 300: FONDATION					
301	Béton de propreté de 5cm dosé à 150kg/m <sup>3</sup>	m <sup>3</sup>	0,46		
302	Agglos de 20x20x40 bourrés au béton	m <sup>2</sup>	19,00		
303	Béton armé pour semelles, poteaux, dalle sur fosse et chaînages dosé à 350 kg/m <sup>3</sup>	m <sup>3</sup>	1,78		
304	Béton légèrement armé pour dallage des alentours (ép.8 cm) dosé à 300kg/m <sup>3</sup>	m <sup>3</sup>	0,90		
Sous-Total lot 300					
Lot 400: MACONNERIE -ELEVATION					
401	Agglos creux de 15x20x40	m <sup>2</sup>	51,62		
402	Agglos creux de 10x20x40	m <sup>2</sup>	21,17		
403	Enduit au mortier de ciment dosé à 350kg/m <sup>3</sup>	m <sup>2</sup>	14,00		
404	Béton armé pour poteaux, linteaux, chaînages et poutres dosé à 350 kg/m <sup>3</sup>	m <sup>3</sup>	1,01		
405	Fourniture et pose des carreaux de sol 20x20	m <sup>2</sup>	12,78		

	anti-dérapant				
406	Fourniture et pose des carreaux muraux 20x40	m <sup>2</sup>	104,11		
	Sous-Total lot 400				
	Lot 500: ACROTERE MACONNE - CHARPENTE-COUVERTURE-ETANCHEITE- PLAFOND				
501	Ferme doublée en bois dur 3x15 traités au Xylamon ou carbonyle	U	1,00		
502	Pannes et rive de pignon en lattes 4x8 traité au carbonyle	m <sup>2</sup>	0,20		
503	Plafond en contreplaqué blanc sur solivage en lattes 4x8 traités au Xylamon	m <sup>2</sup>	12,58		
504	Planches de rive traitée au Xylamon	ml	14,20		
505	Tôle bac alu 6/10e de 6m	m <sup>2</sup>	18,87		
506	Tôle faitière de 50 cm de large	ml	10,65		
507	Rive de pignon en tôle bac alu fixée sur planche de rive	ml	14,20		
508	Béton armé pour coulage du chainaux dosé à 350 kg/m <sup>3</sup>	m <sup>3</sup>	1,13		
509	Agglos de 12x20x40 pour élévation sur le chainaux	m <sup>2</sup>	11,28		
510	Membrane bitumeuse pour traitement d'étanchéité	m <sup>2</sup>	24,44		
511	Descente d'eau en tuyau PVC de 100	ml	13,60		
	Sous-TOTAL LOT 500				
	Lot 600: MENUISERIE METALLIQUE				
601	Porte métallique pleine de 80x210	U	6,00		
	Sous-TOTAL LOT 600				
	Lot 700: ELECTRICITE				
701	Tube flexible orange de 13	Rleau	0,50		
702	Câbles V.G.V 1,5 mm <sup>2</sup> en plafond	Rleau	0,50		
703	Hublots ronds	U	2,00		
704	Interrupteurs encastrés	U	2,00		
705	Attaches, dominos, boîtes de dérivation, toutes sujétions de sécurité, raccordement avec le réseau existant dans l'Établissement	Ens	1,00		
	Sous-Total LOT 700				
	Lot 800: PEINTURE				
801	Application de deux couches de peinture acrylique de type pantex 800 ou similaire sur plafond	m <sup>2</sup>	12,95		
802	Application de deux couches de peinture glycérophthalique sur Menuiseries métallique et murs extérieurs	m <sup>2</sup>	51,84		
	Sous-Total LOT 800				
	LOT 900: VRD				
901	Caniveau périphérique	ml	19,00		
902	Dallage des rampes pour handicapés	m <sup>3</sup>	0,23		

	Sous total Lot 900				
	LOT 1000 : PLOMBERIE				
1001	Fourniture et pose des WC turque	u	6,00		
	Sous total Lot 1000				
	Montant hors taxes				
	TVA 19,25%				
	AIR (2,2%)				
	Montant TTC				
	Montant net à payer				

#### RECAPITULATIF

DESIGNATIONS	MONTANTS
Devis bloc de deux salles de classe à école publique	
Devis bloc latrine à six (06) compartiments	
Montant hors taxes	
TVA 19,25%	
AIR (2,2% ou 5,5%)	
Montant TTC	
Montant net à payer	

Arrêté le présent devis estimatif à la somme de \_\_\_\_\_ T.T.C.: FCFA  
 Fait à \_\_\_\_\_ le \_\_\_\_\_

Le Soumissionnaire

## Proposition technique

L'Entreprise doit fournir :

- Attestation de catégorisation
- informations sur l'organisation du chantier
- la méthode d'exécution des Travaux
- le calendrier de mobilisation et de construction
- Un résumé d'autres renseignements, le cas échéant, que l'Entreprise juge pertinents.

<b>Méthodologie d'exécution des travaux</b>
Note technique détaillée concernant l'organisation des travaux
Description des règles de protection socio-environnementale
Planning détaillé d'exécution des travaux avec délais $\leq$ cent vingt (120) jours
Cahier des clauses techniques particulières, paraphé à chaque page, daté et signé à la dernière page
Cahier des clauses environnementales et sociales, paraphé à chaque page, daté et signé à la dernière page
Cahier des Clauses administratives particulières paraphé à chaque page, daté et signé à la dernière page
Rapport de visite des sites

## ANNEXE 3 : Formulaire du Marché

### Acte d'Engagement

*[L'Entreprise sélectionné remplira l'Acte d'Engagement conformément aux indications en italiques]*

AUX TERMES DU PRÉSENT MARCHÉ,

conclu le *[date]* jour de *[mois]* de *[année]*

ENTRE

---

(1) le Maire de la Commune de BANYO BP : 35 BANYO , Tél. 675 17 34 62/696 80 10 25 -  
Courriel : garbasoule@yahoo.fr avec copie à thierryfranoisandela@yahoo.fr et  
uh\_gambo@yahoo.fr (ci-après dénommé le « Maître d'Ouvrage») d'une part, et

(2) [insérer le nom légal complet de l'Entreprise] de [insérer l'adresse complète de l'Entreprise] (ci-après dénommé l' « Entreprise »), d'autre part :

ATTENDU QUE le **Maître d'Ouvrage (MO)** a émis une Demande de Cotation pour la Réalisation des travaux de Travaux de construction d'un bloc de deux (02) salles de classe + équipements en tables banes + chaises et bureau du Maître et un bloc latrine à six (06) compartiments à l'Ecole Publique de MBAMTI LAINGA, Commune de BANYO, Département du Mayo-Banyo, Région de l'Adamaoua.

et a accepté la Cotation de l'Entreprise pour l'exécution de ces Travaux, pour un montant égal à [insérer le Prix du Marché exprimé dans la(les) monnaie(s) de règlement du Marché] (ci-après dénommé le « Prix du Marché »).

Il a été arrêté et convenu ce qui suit :

1. Dans ce Marché, les mots et expressions auront le même sens que celui qui leur est respectivement donné dans les clauses du Marché auxquelles il est fait référence.
2. Les documents ci-après sont réputés faire partie intégrante du Marché et être lus et interprétés à ce titre. Le présent Acte d'Engagement prévaudra sur toute autre pièce constitutive du Marché.
  - a) la Notification d'attribution du Marché adressée à l'Entreprise par le Maître d'Ouvrage Délégué (MOD) ;
  - b) La Cotation de l'Entreprise ;
  - c) Les Conditions du Marché, y compris ses annexes ;
  - d) Les Spécifications et exigences du **Maître d'Ouvrage (MO)** (y compris le Calendrier d'exécution) ;
  - f) Le Détail Quantitatif et Estimatif ; et
  - g) Tout autre document supplémentaire éventuel mentionné dans les Conditions du Marché comme faisant partie du Marché.
3. En contrepartie des paiements que le Maître d'Ouvrage (MO) doit effectuer au bénéfice de l'Entreprise, comme cela est indiqué ci-après, l'Entreprise convient avec le Maître d'Ouvrage (MO) par les présentes d'exécuter les Travaux, et de remédier aux malfaçons conformément à tous égards aux dispositions du Marché.
4. Le **Maître d'Ouvrage (MO)** convient par les présentes de payer à l'Entreprise, en contrepartie de l'exécution des travaux, et des rectifications apportées aux malfaçons, le prix du Marché, ou tout autre montant dû au titre du Marché, et ce, aux échéances et de la façon prescrite par le Marché.

---

EN FOI DE QUOI les parties au présent Marché ont signé le présent document conformément aux lois de *République du Cameroun* les jours, mois et année mentionnés ci-dessous.

*[Afin de faciliter la présente passation de marché urgente, si cela est acceptable pour le Maître d'Ouvrage et l'Entreprise, la signature électronique de l'Acte d'Engagement, telle que par le moyen de Document Signés, est recommandée]*

Signé par : \_\_\_\_\_  
Maître d'Ouvrage (MO)

Signé par : \_\_\_\_\_  
Pour et au nom de l'Entreprise

En présence de : \_\_\_\_\_  
Témoin, Nom, Signature, Adresse, Date

En présence de : \_\_\_\_\_  
Témoin, Nom, Signature, Adresse, Date

---

# Conditions du Marché

## Table des Clauses

<b>A. Généralités</b> .....	<b>29</b>
1. Définitions.....	29
2. Informations spécifiques au Marché.....	32
3. Interprétation.....	35
4. Interdictions.....	36
5. Décisions du Directeur de Projet.....	36
6. Sous-traitance.....	36
7. Autres Entreprises.....	36
8. Personnel et Matériel.....	36
9. Risques incombant au Maître d'Ouvrage et à l'Entreprise.....	39
10. Risques incombant au Maître d'Ouvrage.....	39
11. Risques incombant à l'Entreprise.....	40
12. Assurances.....	40
13. Rapports d'investigation du Site.....	40
14. Obligation de l'Entreprise d'exécuter les Travaux.....	40
15. Approbation du Directeur de Projet.....	40
16. Hygiène, Sécurité et Protection de l'Environnement.....	41
17. Découvertes Archéologiques et Géologiques.....	41
18. Mise à disposition du Site.....	41
19. Accès au Site.....	41
20. Instructions, Inspections et Audits.....	41
21. Désignation du Conciliateur.....	42
22. Procédure de règlement des différends.....	42
23. Fraude et Corruption.....	43
24. Sécurité du Site.....	43
<b>B. Maîtrise du temps</b> .....	<b>43</b>
25. Programme et rapports d'avancement.....	43
26. Report de la Date d'Achèvement.....	44
27. Accélération.....	44
28. Ajournement par le Directeur de Projet.....	44
29. Réunions de gestion.....	44
30. Préavis.....	44
<b>C. Contrôle de qualité</b> .....	<b>44</b>
31. Identification des malfaçons.....	44
32. Essais.....	44
33. Correction des Malfaçons.....	45
34. Malfaçons non rectifiées.....	45
<b>D. Maîtrise des coûts</b> .....	<b>45</b>
35. Prix du Marché.....	45
36. Modifications du Prix du Marché.....	45

---

37.	Variations .....	46
38.	Décomptes .....	46
39.	Paiements.....	47
40.	Evènements donnant droit à compensation .....	47
41.	Fiscalité.....	48
42.	Révision des Prix.....	48
43.	Retenues .....	48
44.	Pénalités de retard et Prime .....	49
45.	Paiement de l'Avance.....	49
46.	Garantie de Bonne Exécution.....	49
47.	Travaux en régie .....	50
48.	Coût des réparations .....	50
<b>E. Achèvement du Marché.....</b>		<b>50</b>
49.	Achèvement des Travaux .....	50
50.	Transfert .....	51
51.	Décompte final .....	51
52.	Manuels de fonctionnement et d'entretien .....	51
53.	Résiliation.....	51
54.	Paiement en cas de résiliation.....	52
55.	Propriété .....	52
56.	Exonération de l'obligation d'exécution .....	52
57.	Suspension du prêt ou du crédit de la Banque mondiale.....	52

---

## Conditions du Marché (CM)

*[Note: Tout le texte italique est à utiliser pour la préparation du marché et doit être supprimé des conditions finales du marché]*

### A. Généralités

1. Définitions
- 1.1 Les mots et expressions suivants ont la signification qui leur est attribuée ci-après. Les termes définis apparaissent en lettres grasses.
- (a) Le **Prix du Marché accepté** est le prix stipulé dans la Lettre de notification pour l'exécution et l'achèvement des Travaux et la reprise de toutes les malfaçons.
  - (b) Le **Programme d'Activités** est l'ensemble des activités comprenant la construction, l'installation, les essais et la mise en service des Travaux dans le cas d'un marché à prix forfaitaire. Il comprend un prix forfaitaire pour chaque activité, utilisé pour la valorisation et l'évaluation des effets des Variations et Evénements donnant lieu à compensation.
  - (c) Le **Conciliateur** est la personne désignée conjointement par le Maître d'Ouvrage et par l'Entreprise en vue de trancher les différends en première instance, conformément aux dispositions de la **Clause 21**.
  - (d) La **Banque** désigne la Banque mondiale et se réfère à l'Association Internationale pour le Développement (AID).
  - (e) Le **Détail Quantitatif Estimatif** signifie le devis chiffré faisant partie du marché.
  - (f) Les **Evénements donnant droit à compensation** sont ceux définis à la **Clause 40**.
  - (g) La **Date d'achèvement** est la date d'achèvement des Travaux donnant lieu à réception (ou émission d'un procès-verbal de réception provisoire), certifiée par le Directeur de Projet conformément à la **Clause 49.1**.
  - (h) Le **Marché** est le Marché entre le Maître d'Ouvrage et l'Entreprise en vue d'exécuter et d'achever les Travaux, et d'en assurer l'entretien. Il est constitué par les documents énumérés à la **Clause 3.3**.
  - (i) L'**Entreprise** est une personne physique ou morale dont la Soumission en vue d'exécuter les Travaux a été acceptée par le Maître d'Ouvrage.
  - (j) L'**Offre de l'Entreprise** est l'Offre complète remise par l'Entreprise au Maître d'Ouvrage.
  - (k) Le **Prix du Marché** est le prix stipulé dans la Lettre de notification et ajusté ensuite conformément aux dispositions du Marché.
  - (l) Un **jour** est un jour calendaire ; un **mois** est un mois calendaire.
  - (m) Le **Travail en régie** est constitué d'intrants payés sur

---

une base horaire au titre du temps des personnels et de l'utilisation des matériels de l'Entreprise, en sus des paiements des matériaux et équipements.

- (n) Une **Malfaçon** est toute partie des Travaux non réalisée en conformité avec les dispositions du Marché.
- (o) Le **Certificat de garantie** est le certificat délivré par le Directeur de Projet après correction des malfaçons par l'Entreprise.
- (p) La **Période de garantie** est la période stipulée dans la **Clause 2.12** et calculée à partir de la date d'achèvement.
- (q) Les **Plans** comprennent les plans et dessins relatifs aux Travaux, ainsi que les calculs et autres informations présentées par le Maître d'Ouvrage (ou en son nom) ou approuvées par le Directeur de Projet en vue de l'exécution du Marché.
- (r) Le **Maître d'Ouvrage (MO)** est la partie qui emploie l'Entreprise pour exécuter les Travaux, conformément à la **Clause 2.1**.
- (s) Les **Equipements** sont les engins et véhicules de l'Entreprise amenés temporairement sur le Site pour l'exécution des travaux.
- (t) Le terme « **par écrit** » signifie communiqué sous forme manuscrite, typographiée, imprimée ou électronique, constituant un document conservable de manière permanente.
- (u) La **Date d'achèvement prévue** est la date à laquelle l'Entreprise doit achever les Travaux. La date d'achèvement prévue est stipulée dans la **Clause 2.1**.
- (v) Les **Matériaux** sont toutes les fournitures, y compris les biens consommables, utilisés par l'Entreprise dans le cadre des Travaux.
- (w) Les **Equipements** sont toute partie intégrante des Travaux qui ont une fonction mécanique, électrique, chimique ou biologique.
- (x) Le **Directeur de Projet** est la personne mentionnée dans la **Clause 2.1** (ou toute autre personne compétente nommée par le **Maître d'Ouvrage (MO)** dont le nom est notifié à l'Entreprise et qui remplace le Directeur de Projet) responsable de la supervision et de l'exécution des Travaux ainsi que de l'administration du Marché.
- (y) Le **Site** est la zone définie en tant que telle dans la **Clause 2.1**.
- (z) Les **Rapports d'investigation du Site** sont les rapports inclus dans la Demande de Cotation : ce sont des rapports factuels et d'interprétation relatifs aux conditions de surface et du sous-sol du Site.
- (aa) Les **Spécifications** sont les Spécifications des Travaux incluses dans le Marché et toutes les modifications ou ajouts apportés ou approuvés par le Directeur de Projet.

- 
- (bb) La **Date de commencement** figure dans la **Clause 2.1**. Il s'agit de la date la plus tardive convenue à laquelle l'Entreprise devra commencer l'exécution des Travaux. Elle ne coïncide pas nécessairement avec l'une des dates d'entrée en possession du Site.
- (cc) Un **Sous-traitant** est une personne physique ou morale qui a souscrit un contrat avec l'Entreprise en vue d'exécuter une partie des Travaux inclus dans le Marché, comprenant des travaux sur le Site.
- (dd) Les **Travaux provisoires** sont des travaux conçus, construits, installés et démontés par l'Entreprise nécessaires à la construction ou à l'installation des Travaux.
- (ee) Une **Variation** est une instruction donnée par le Directeur de Projet qui entraîne une modification des Travaux.
- (ff) Les **Travaux** sont ce que l'Entreprise doit construire, installer et remettre au **Maître d'Ouvrage (MO)** en vertu du Marché et conformément à la définition figurant dans la **Clause 2.1**.
- (gg) «**Le Personnel de l'Entreprise**» désigne tout le personnel que l'Entreprise utilise sur le Site ou dans d'autres endroits où les travaux sont effectués, y compris le personnel, la main d'œuvre et les autres employés de tout sous-traitant.
- (hh) «**Personnel Clé**» désigne les postes (le cas échéant) du personnel de l'Entreprise qui sont énoncés dans les Spécifications.
- (ii) L'expression «**Exploitation et Abus Sexuels**» «**(EAS)**» englobe les significations ci-après :  
**L'Exploitation Sexuelle**, définie comme le fait d'abuser ou de tenter d'abuser d'un état de vulnérabilité, de pouvoir différentiel ou de confiance à des fins sexuelles, incluant, mais sans y être limité, le fait de profiter monétairement, socialement ou politiquement de l'exploitation sexuelle d'une autre personne.  
**Les Abus Sexuels**, définis comme toute intrusion physique ou menace d'intrusion physique de nature sexuelle, soit par force ou dans des conditions inégales ou par coercition;
- (jj) Le «**Harcèlement Sexuel**» «**(HS)**», défini comme toute avance sexuelle inopportune, toute demande de faveurs sexuelles ou tout autre comportement verbal ou physique à connotation sexuelle par le personnel de l'Entreprise à l'égard d'autres personnels de l'Entreprise ou du **Maître d'Ouvrage (MO)** ;
- (kk) Le «**Personnel du Maître d'Ouvrage (MO)**» désigne le Directeur du Projet et tous les autres personnels, main d'œuvre et autres employés (le cas échéant) du Directeur

---

de Projet et du **Maître d'Ouvrage (MO)** qui s'acquittent des obligations du **Maître d'Ouvrage (MO)** en vertu du Marché; et tout autre personnel identifié comme personnel du **Maître d'Ouvrage (MO)**, par notification faite par le **Maître d'Ouvrage (MO)** ou le Directeur du Projet adressée à l'Entreprise.

## 2. Informations spécifiques au Marché

### 2.1 Généralités

a) **Le Maître d'Ouvrage** : le Maire de la Commune de BANYO

Il veille à la conservation des originaux des documents du Marché et à la transmission des copies au MINMAP et à l'ARMP par le point focal désigné à cet effet.

b) La **Date d'achèvement prévue** pour l'ensemble des Travaux est la suivante : \_\_\_\_\_

#### c) Définitions générales

- **Le Directeur de Projet (Chef de service du marché)** est : le Chef Service Technique de la Commune de Banyo qui coordonne les opérations nécessaires à la bonne exécution des différentes phases du projet et apporte au **Maître d'Ouvrage** une assistance générale à caractère technique, administrative et financière à toutes les phases du projet. Par ailleurs il veille au respect des clauses administratives, techniques et financières et des délais contractuels.
- **L'Ingénieur du marché** est Le Chef de Subdivision des Travaux Publics de BANYO. Il est chargé du suivi de l'exécution du Marché et de la prise en compte des normes sectorielles dans la réalisation des travaux.
- **L'Expert Environnemental** est le Responsable **Questions Environnementales, Hygiène, Santé et Sécurité au Travail du Projet PROLOG**, il est chargé du suivi environnemental de l'exécution du marché et de la prise en compte des normes environnementales liées au contrat.
- **L'entrepreneur** est chargé de réaliser les travaux suivant les règles de l'art et conformément aux cahiers de charge. Il est tenu d'assurer à l'équipe du projet le libre accès au lieu où s'exécutent les travaux ainsi que toutes facilités dans l'exécution de leur fonction.

d) Le **Site** est situé à MBAMTI LAINGA dans la Commune de BANYO.

e) La **Date de commencement** sera : \_\_\_\_\_

f) Les travaux se composent de :

- L'analyse et traitement de l'eau ;
- L'installation du chantier ;
- Les fouilles pour le mur de la clôture fissuré de fondations ;
- La fabrication et la mise en œuvre des agglomérés de 15 en élévation ;
- La fabrication et la mise en œuvre des agglomérés de 20 en fondation ;
- La mise en œuvre du béton des poteaux, longrines et poutres ;

- La remise en état des Ouvertures ;
- Les revêtements (muraux, sol des toilettes (en carreaux) et peinture) ;
- La pose des pavés ;
- L'électricité et plomberie sanitaire ;
- Le nettoyage des sites après les travaux ;
- La remise des clefs.

2.2 Une notification donnée par une Partie à l'autre en vertu du Marché doit être par écrit à l'adresse ci-après en utilisant la méthode la plus rapide disponible, telle que le courrier électronique avec preuve de réception.

**Adresse pour notification au Maître d'Ouvrage:**

Attention de : MAIRE DE LA COMMUNE DE BANYO

Rue :

Ville : BANYO

Code postal :

Pays : Cameroun

Numéro de téléphone : **675 17 34 62/696 80 10 25**

Adresse électronique : **garbasoule@yahoo.fr avec copie à thierryfranoisandela@yahoo.fr et ah\_gambo@yahoo.fr**

**Adresse pour notification l'Entreprise:**

*[insérer le nom de l'agent autorisé à recevoir les notifications]*

*[titre/position]*

*[département/unité de travail]*

*[adresse]*

*[Adresse électronique]*

**Ordres de service**

- L'ordre de service de commencer les travaux est signé par le Maire de la Commune de BANYO (Maître d'Ouvrage) et notifié au Cocontractant par le chef de service du marché avec copie au DDMINMAP-Mayo Banyo, à l'Ingénieur du Marché et au Maître d'œuvre.
- Sur proposition du maître d'œuvre, les ordres de service ayant une incidence sur l'objectif, le délai d'exécution et/ou le coût du marché seront signés par le Maire de la Commune de Banyo (Maître d'Ouvrage), après avis de l'Ingénieur du marché et du chef de service du marché et notifié au Cocontractant par le chef de service du marché avec copie au DDMINMAP-Mayo Banyo, à l'Ingénieur du Marché et au Maître d'œuvre.
- Les ordres de service à caractère technique liés au déroulement normal du chantier seront directement signés, notifiés et ventilés par l'Ingénieur du marché avec copie au Maire de la Commune de Banyo (Maître d'Ouvrage), au Chef de service du marché, au Cocontractant, DDMINMAP-Mayo Banyo et au Maître d'œuvre.
- Les ordres de service valant mise en demeure seront signés par le Maire de la Commune de Banyo (Maître d'Ouvrage), après avis de l'Ingénieur du marché et du chef de service du marché

---

et notifié au Cocontractant par le chef de service du marché avec copie au DDMINMAP-Mayo Banyo, à l'Ingénieur du Marché et au Maître d'œuvre.

- Les ordres de service de suspension et de reprise des travaux, pour cause d'intempéries ou autre cas de force majeure, seront signés par le Maire de la Commune de Banyo (Maitre d'Ouvrage), après constat sur PV de l'Ingénieur du marché, du Chef de service du marché et du maitre d'œuvre et notifiés par le chef de service du marché au Cocontractant avec copie au DDMINMAP-Mayo Banyo, à l'Ingénieur du marché et au Maître d'œuvre.
- Les ordres de service prescrivant les travaux nécessaires pour remédier aux désordres ne relevant pas d'une utilisation normale qui apparaîtraient dans les ouvrages pendant la période de garantie, seront signés par le Chef de Service, sur proposition de l'Ingénieur et notifiés au Cocontractant par l'Ingénieur.
- Le Cocontractant dispose d'un délai de quinze (15) jours pour émettre des réserves sur tout ordre de service reçu. Le fait d'émettre des réserves ne dispense pas le Cocontractant d'exécuter les ordres de service reçus.

2.3 Conformément à la **Clause 3.2**, les **délais d'achèvement par tranches** sont les :

2.4 La langue du Marché est le français.

2.5 Le marché est régi par la loi de l'Etat du Cameroun

**Les informations spécifiques au Marché pour les clauses énumérées sur les Conditions du Marché (CM) sont indiquées ci-dessous :**

2.6 **CM 12:** Les montants et les franchises d'**assurance** minimums seront les suivantes : Le Co contractant devra justifier qu'il est titulaire d'une police d'assurance individuelle de « responsabilité civile » ainsi que d'une police d'assurance « tous risques chantier » pour les dommages de toutes natures causés aux tiers par son personnel salarié en activité au travail, par le matériel qu'il utilise et du fait des travaux exécutés avant la réception.

2.8 **CM 18:** Date de possession du site(s) doit être :

2.9 **CM 21 :** Autorité de nomination du Conciliateur :

2.10 **CM 25.1 :** Un programme de travaux doit être soumis dans un nombre de jours n'excédant pas : deux semaines à partir de la date de la lettre d'attribution du Marché.

2.11 **CM 25.2 :** La période de présentation des rapports d'**avancement des Travaux** est la suivante : toutes les deux semaines

2.12 **CM 33:** La période de garantie est la suivante : 365 jours à partir de la date d'achèvement.

2.13 **CM 43:** Le montant de retenue sera 10% du Montant TTC

2.14 **CM 44.1:** Les pénalités de retard pour l'ensemble des travaux

seront de :

Les pénalités de retard pour la totalité des Travaux sont :

- 1/2000ème du prix total HT du marché par jour calendaire de retard du premier au trentième jour au-delà du délai contractuel et,
- 1/1000ème du prix total HT du marché par jour calendaire de retard au-delà du trentième jour.

#### **PENALITES SPECIFIQUES**

Indépendamment des pénalités pour dépassement du délai, le contractant est passible des pénalités particulières de **50 000 FCFA** pour inobservation des dispositions du contrat notamment :

- Remise tardive du cautionnement définitif délai de 15 jours à partir de la notification de la Lettre de Marché ;
- Remise tardive des assurances de 15 jours à partir de la notification de l'OSD ;
- Retard d'un mois sur la fixation du panneau d'indication du chantier à compter de la date de notification de l'ordre de service de démarrer la prestation ;
- Absence du journal de chantier dans un délai de 15 jours à partir de la notification de l'OSD ;

Remise tardive du projet d'exécution pour autant que le retard soit du fait du cocontractant dans un délai de 15 jours à partir de la notification de la Lettre de Marché.

**2.15 CM 44.1 :** Le montant maximal des pénalités de retard pour l'ensemble des travaux est de : 10% du montant du marché du prix final du Marché.

**2.17 CM 45 :** L'Avance de Démarrage sera : 20% du montant du Marché et sera versée à l'Entreprise au plus tard **30 jours** après que l'Entreprise a soumis une garantie bancaire acceptable.

**2.18 CM 46:** Le montant de la Garantie de Bonne Exécution est de :10% du montant TTC du Marché.

### **3. Interprétation**

- 3.1** Dans le cadre de l'interprétation de ces CM, les mots indiquant un genre incluent tous les genres. Les mots indiquant le singulier incluent également le pluriel, et vice-versa. Les titres n'ont pas de signification. Les mots ont leur sens usuel dans le cadre du Marché sous réserve de définition particulière. Le Directeur de Projet donnera, à la demande de l'Entreprise, des instructions précisant les Clauses des CM.
- 3.2** Si la réception par tranche est spécifiée dans la **Clause 2.3**, toute référence à la Date d'achèvement et la Date d'achèvement prévue s'appliqueront à chaque tranche de Travaux (en dehors des références à la Date d'achèvement et à la Date prévue d'achèvement pour la totalité des Travaux).
- 3.3** Les documents qui forment le Marché seront interprétés suivant l'ordre de priorité suivant :
- (a) Acte d'Engagement,

- 
- (b) Lettre de Notification,
  - (c) Offre de l'Entreprise,
  - (d) Conditions du Marché y compris les annexes,
  - (e) Spécifications techniques,
  - (f) Plans,
  - (g) Détail quantitatif et estimatif,<sup>1</sup> et
  - (h) Tout autre document *[insérer autres documents le cas échéant]*.
- 4. Interdictions**
- 4.1 Durant l'exécution du Marché, l'Entreprise doit se conformer aux interdictions d'importation de biens et de services dans le pays du Maître d'Ouvrage lorsque :
- a) en droit ou en règlements officiels, le pays de l'Emprunteur interdit les relations commerciales avec ce pays ; ou
  - b) en application d'une décision du Conseil de sécurité des Nations Unies prise en vertu du chapitre VII de la Charte des Nations Unies, le pays Emprunteur interdit toute importation de biens en provenance de ce pays ou tout paiement à un pays, une personne ou une entité de ce pays.
- 5. Décisions du Directeur de Projet**
- 5.1 Sous réserve de dispositions contraires, le Directeur de Projet décidera des questions contractuelles entre le Maître d'Ouvrage et l'Entreprise en sa qualité de représentant du Maître d'Ouvrage.
- 6. Sous-traitance**
- 6.1 L'Entreprise peut souscrire des marchés de sous-traitance avec l'approbation du Directeur de Projet mais ne peut céder le Marché sans avoir reçu l'accord écrit du Maître d'Ouvrage. La sous-traitance ne modifie pas les obligations de l'Entreprise.
- 7. Autres Entreprises**
- 7.1 L'Entreprise coopérera avec, et permettra à d'autres Entreprises, autorités publiques et services publics, ainsi qu'au Maître d'Ouvrage, de réaliser des travaux qui ne font pas partie du Marché, sur le Site ou près du Site.
- 8. Personnel et Matériel**
- 8.1 L'Entreprise emploiera le Personnel Clé et utilisera le Matériel identifié dans son Offre, pour exécuter les Travaux, ou d'autres personnels ou Matériels approuvés par le Directeur de Projet. Le Directeur de Projet approuvera le remplacement des Personnels Clés ou du Matériel proposés à condition que les remplacements aient des compétences et des qualifications ou des caractéristiques substantiellement égales ou supérieures à celles des autres personnels ou matériels figurant dans l'Offre.
- 8.2 Le Directeur de Projet peut exiger de l'Entreprise qu'il retire (ou fasse retirer) toute personne employée sur le Site ou sur les travaux, y compris le personnel clé (le cas échéant), qui :
- a) persiste dans l'inconduite ou le manque de diligence ;
  - b) s'acquitte de ses fonctions de manière incompétente ou négligente ;
  - c) ne se conforme pas aux dispositions du Marché ;
  - d) persiste dans une conduite préjudiciable à la sécurité, à

<sup>1</sup> Dans les marchés rémunérés au forfait, supprimer « Détail quantitatif et estimatif » et remplacer par « Programme d'Activités ».

- 
- l'hygiène ou à la protection de l'environnement;
- e) se livre au Harcèlement Sexuel, à l'Exploitation Sexuelle, aux Abus Sexuels ou à toutes formes d'activités sexuelles avec des personnes de moins de dix-huit (18) ans, sauf en cas de mariage préexistant ;
  - f) est reconnu, sur la base de preuves raisonnables, comme s'étant livré à des actes de Fraude et Corruption au cours de l'exécution des travaux; ou
  - g) a été recruté parmi le personnel du Maître d'Ouvrage;
- Le cas échéant, l'Entreprise doit alors nommer rapidement (ou faire nommer) un remplaçant approprié avec des compétences et une expérience équivalente.

### 8.3 Main d'Œuvre

- 8.3.1 *Engagement du personnel et de la main d'œuvre.* L'Entreprise doit fournir et employer sur le Site pour l'exécution des travaux une main-d'œuvre qualifiée, semi-qualifiée et non qualifiée nécessaire à l'exécution du Marché dans les conditions de qualité et de délai prévues. L'Entreprise est encouragée, dans la mesure du possible et raisonnable, à employer du personnel et de la main d'œuvre disposant des qualifications et de l'expérience appropriées provenant du pays du Maître d'Ouvrage.
- 8.3.2 *Lois du travail.* L'Entreprise doit se conformer à toutes les lois pertinentes du travail applicables au personnel de l'Entreprise, y compris les lois relatives à leur emploi, à leur santé, à leur sécurité, à leur bien-être, à l'immigration et à l'émigration, et leur permettre tous leurs droits légaux.
- 8.3.3 *Installations pour le personnel et la main d'œuvre.* Sauf indication contraire dans le Marché, l'Entreprise doit fournir et entretenir toutes les installations d'hébergement et de bien-être nécessaires au personnel de l'Entreprise.
- 8.3.4 *Approvisionnement en denrées alimentaires.* L'Entreprise doit prendre des dispositions pour fournir au personnel de l'Entreprise un approvisionnement suffisant en aliments appropriés, à des prix raisonnables, comme précisé, le cas échéant, dans le Marché, aux fins ou dans le cadre du Marché.
- 8.3.5 *Fourniture d'eau.* L'Entreprise doit, compte tenu des conditions locales, fournir sur le site un approvisionnement adéquat en eau potable et autre pour l'utilisation du personnel de l'Entreprise.
- 8.3.6 *Travail forcé.* L'Entreprise, y compris ses sous-traitants, ne doit pas employer ou utiliser le travail forcé. Le travail forcé consiste en tout travail ou service, non effectué volontairement, qui est exigé d'une personne sous la menace de la force ou de la menace, et comprend tout type de travail involontaire ou obligatoire, tels que le travail asservi, le travail forcé ou des arrangements similaires de contrat de travail. Aucune personne ayant fait l'objet d'un trafic ne doit être employée ou engagée. La traite des personnes est définie

---

comme le recrutement, le transport, le transfert, l'hébergement ou l'accueil de personnes par le moyen de la menace ou du recours à la force ou à d'autres formes de coercition, d'enlèvement, de fraude, de tromperie, d'abus de pouvoir ou de position de vulnérabilité, ou de donner ou recevoir des paiements ou des avantages pour obtenir le consentement d'une personne ayant le contrôle sur une autre personne, aux fins de l'exploitation.

8.3.7 *Travail des enfants.* L'Entreprise, y compris ses sous-traitants, ne doit pas employer ou engager un enfant de moins de 14 ans sous réserve que la loi nationale précise un âge plus élevé (l'âge minimum).

L'Entreprise, y compris ses sous-traitants, ne doit pas employer ou engager un enfant entre l'âge minimum et l'âge de 18 ans d'une manière qui est susceptible d'être dangereuse, ou d'interférer avec l'éducation de l'enfant, ou d'être nocif pour la santé de l'enfant ou son développement physique, mental, spirituel, moral ou social.

L'Entreprise, y compris ses sous-traitants, ne doit employer ou engager des enfants entre l'âge minimum et l'âge de 18 ans qu'après avoir effectué une évaluation appropriée des risques par l'Entreprise avec l'approbation du Directeur de Projet. L'Entreprise doit faire l'objet d'un suivi régulier par le Directeur de Projet, qui comprend le suivi de la santé, des conditions de travail et des heures de travail.

Le travail considéré comme dangereux pour les enfants est un travail qui, de par sa nature ou les circonstances dans lesquelles il est effectué, est susceptible de mettre en péril la santé, la sécurité ou la moralité des enfants. Ces activités de travail interdites aux enfants comprennent le travail suivant:

- a) l'exposition à des abus physiques, psychologiques ou sexuels;
- b) le travail sous terre, sous l'eau, en hauteur ou dans des espaces confinés;
- c) le travail avec des machines, des matériels ou des outils dangereux, ou impliquant la manipulation ou le transport de charges lourdes;
- d) le travail dans des environnements malsains exposant les enfants à des substances, des agents ou des processus dangereux, ou à des températures, du bruit ou des vibrations préjudiciables à la santé;
- e) le travail dans des conditions difficiles telles que le travail pendant de longues heures, pendant la nuit ou en confinement dans les locaux de l'employeur.

8.3.8 *Dossiers d'emploi des travailleurs.* L'Entreprise doit tenir des registres complets et exacts de l'emploi de la main d'œuvre sur le Site.

8.3.9 *Non-discrimination et égalité des chances.* L'Entreprise ne doit pas prendre de décisions relatives à l'emploi ou au

traitement du personnel de l'Entreprise sur la base de caractéristiques personnelles sans rapport avec les exigences inhérentes du travail à réaliser. L'Entreprise doit fonder l'emploi du personnel de l'Entreprise sur le principe de l'égalité des chances et du traitement équitable, et ne doit pas faire de discrimination à l'égard d'aucun aspect de la relation d'emploi.

8.3.10 *Mécanisme de grief du personnel de l'Entreprise.* L'Entreprise doit disposer d'un mécanisme de règlement des griefs pour le personnel de l'Entreprise.

8.3.11 *Sensibilisation du personnel de l'Entreprise.* L'Entreprise doit sensibiliser le personnel de l'Entreprise aux aspects environnementaux et sociaux applicables dans le cadre du Marché, y compris l'hygiène, la sécurité et l'interdiction de l'Exploitation et Abus Sexuels (EAS) et du Harcèlement Sexuel (HS).

9. Risques  
incombant au  
Maître  
d'Ouvrage et à  
l'Entreprise

9.1 Le Maître d'Ouvrage assume les risques que le Marché définit comme lui incombant ; l'Entreprise assume les risques que le Marché définit comme lui incombant.

10. Risques  
incombant au  
Maître  
d'Ouvrage

10.1 Depuis la Date de commencement jusqu'à ce que le Certificat de correction des malfaçons ait été délivré, les risques incombant au Maître d'Ouvrage sont les suivants :

(a) Les risques de dommage corporel, de décès, de perte ou de dommages matériels (excluant les Travaux, Equipements, matériaux et Matériels), dus à :

(i) l'utilisation ou l'occupation du Site par les Travaux ou dans le but des Travaux, qui sont le résultat inévitable des Travaux, ou

(j) la négligence, le manquement aux obligations statutaires ou l'ingérence dans les droits légalement reconnus, du fait du Maître d'Ouvrage ou par une personne employée par celui-ci ou sous contrat avec celui-ci, à l'exception de l'Entreprise.

(b) Le risque de dommages matériels aux Travaux, Equipements, Matériaux et Matériels dans la mesure où ils sont dus à une faute du Maître d'Ouvrage ou un défaut de conception par le Maître d'Ouvrage ou sont dus à un acte de guerre ou de contamination radioactive qui affecte directement le pays dans lequel sont exécutés les Travaux.

10.2 A partir de la Date d'achèvement jusqu'à ce que le Certificat de correction des malfaçons ait été délivré, le risque de pertes ou de dommages matériels aux Travaux, Equipements et Matériaux est un risque incombant au Maître d'Ouvrage sauf en cas de perte ou de dommages dus à :

(a) une malfaçon qui existait à la Date d'Achèvement,

(b) un événement survenu avant la Date d'Achèvement et qui n'était pas lui-même un risque assumé par le Maître d'Ouvrage, ou

- 
- (c) des activités de l'Entreprise sur le Site après la Date d'Achèvement.
- 11. Risques incombant à l'Entreprise**
- 11.1 A partir de la Date de commencement et jusqu'à ce que le Certificat de correction de malfaçons ait été délivré, les risques de dommage corporels, de décès et de perte ou de dommages matériels (y compris, sans limite, les Travaux, les Équipements, les Matériaux et le Matériel de l'Entreprise) autres que des risques incombant au Maître d'Ouvrage, incombent à l'Entreprise.
- 12. Assurances**
- 12.1 L'Entreprise fournira, aux noms du Maître d'Ouvrage et de l'Entreprise, une assurance depuis la Date de commencement jusqu'à la fin de la Période de garantie pour les montants minimaux et les franchises maximales stipulés dans la **Clause 2.6** couvrant les situations qui sont de la responsabilité de l'Entreprise.
- 12.2 Les polices d'assurance et les attestations d'assurance seront fournies par l'Entreprise au Directeur de Projet aux fins d'approbation avant la Date de commencement des travaux. Toutes les polices d'assurance spécifieront que les remboursements de sinistres seront effectués dans les monnaies et dans les proportions de monnaies nécessaires pour compenser la perte ou les dommages encourus.
- 12.3 Si l'Entreprise ne fournit pas l'une des polices d'assurance et les attestations requises, le Maître d'Ouvrage pourra prendre lui-même l'assurance que l'Entreprise aurait dû fournir et recouvrer les primes qu'il a payées sur des montants dus à l'Entreprise à d'autres titres ou, si aucun paiement n'est dû, le paiement des primes deviendra une dette de l'Entreprise.
- 12.4 Aucun changement ne sera apporté aux termes de l'assurance sans l'approbation du Directeur de Projet.
- 12.5 Les deux parties satisferont aux conditions des polices d'assurance.
- 13. Rapports d'investigation du Site**
- 13.1 L'Entreprise se fondera sur les rapports d'investigation du site, **mentionnés dans la Clause 2.7**, complétés par toutes les informations dont dispose l'Entreprise.
- 14. Obligation de l'Entreprise d'exécuter les Travaux**
- 14.1 L'Entreprise exécutera les Travaux conformément aux Spécifications techniques et aux Plans.
- 15. Approbation du Directeur de Projet**
- 15.1 L'Entreprise présentera les Spécifications techniques et les Plans montrant les Travaux provisoires au Directeur de Projet pour approbation.
- 15.2 L'Entreprise sera responsable de la conception des Travaux provisoires.
- 15.3 L'approbation par le Directeur de Projet n'altérera en rien la responsabilité de l'Entreprise pour ce qui est de la conception des Travaux provisoires.
- 15.4 L'Entreprise obtiendra le cas échéant, l'approbation de tiers pour la conception des Travaux provisoires.
- 15.5 Tous les Plans de l'Entreprise en vue de l'exécution des Travaux provisoires ou permanents devront être approuvés par le Directeur

- 
- de Projet avant mise en œuvre.
- 16. Hygiène, Sécurité et Protection de l'Environnement**
- 16.1 L'Entreprise sera responsable de la sécurité de toutes les activités sur le Site, et pour prendre soin de l'hygiène et de la sécurité de toutes les personnes autorisées à être sur le Site des Travaux ou tout autre endroit où les Travaux sont exécutés.
- 16.2 L'Entreprise doit appliquer toutes les règles et les lois relatives à l'hygiène et la sécurité.
- 16.3 Protection de l'environnement
- (a) L'Entreprise doit prendre toutes les mesures nécessaires pour : protéger l'environnement (à la fois à l'intérieur et à l'extérieur du Site); et
- (b) limiter les dommages et les nuisances aux personnes et aux biens résultant de la pollution, du bruit et d'autres résultats des opérations et/ou activités de l'Entreprise.
- En cas de dommages à l'environnement, aux biens et/ou de nuisances pour les personnes, sur ou en dehors du Site à la suite des opérations de l'Entreprise, l'Entreprise doit convenir avec le Directeur de Projet des mesures et des délais appropriés pour remédier, dans la mesure du possible, à l'environnement endommagé pour la remise en son état antérieur. L'Entreprise doit mettre en œuvre ces mesures à ses frais et à la satisfaction du Directeur de Projet.
- 17. Découvertes Archéologiques et Géologiques**
- 17.1 Tous fossiles, pièces de monnaie, objets de valeur ou d'antiquité, structures, groupes de structures et autres vestiges ou objets d'intérêt géologique, archéologique, paléontologique, historique, architectural ou religieux ou d'une valeur significative, sur le Site, doivent être placés sous la garde du Maître d'Ouvrage.
- 18. Mise à disposition du Site et délai d'exécution**
- 18.1 Si la mise à disposition d'une partie du Site n'est pas effectuée à la date **figurant dans la Clause 2.8**, le Maître d'Ouvrage sera réputé avoir retardé le début des activités devant y avoir lieu ; cette situation constitue un événement donnant droit à compensation.
- 18.2 Le délai d'exécution est de 90 jours calendaires
- 19. Accès au Site**
- 19.1 L'Entreprise donnera accès au Site au Directeur de Projet et à toute personne autorisée par celui-ci, ainsi qu'à tout lieu où sont effectués ou seront effectués des Travaux dans le cadre du Marché.
- 20. Instructions, Inspections et Audits**
- 20.1 L'Entreprise exécutera toutes les instructions du Directeur de Projet qui sont conformes aux lois en vigueur au lieu du Site.
- 20.2 L'Entreprise devra maintenir, et faire tous les efforts raisonnables pour s'assurer que ses sous-traitants maintiennent des comptes et une documentation systématique et exacte en relation avec les Travaux dans une forme et de manière détaillée afin d'établir les modifications de temps et de coûts.
- 20.3 Inspections et Audit par la Banque  
Conformément au paragraphe 2.2 e. de l'Annexe A au CM -- Fraude et Corruption -- l'Entreprise doit permettre et s'assurer que ses agents (qu'ils soient déclarés ou non), les sous-traitants, les fournisseurs de services, les fournisseurs, et le personnel, permettent à la Banque et/ou les personnes nommées par la

---

Banque d'inspecter le site et/ou les comptes, les dossiers et autres documents relatifs au processus de passation de marchés, à la sélection et/ou à l'exécution du Marché, et à avoir ces comptes, dossiers et autres documents audités par les auditeurs nommés par la Banque. L'attention de l'Entreprise et de ses sous-traitants et sous-consultants est attirée sur la clause 23.1 (fraude et corruption) des CM qui prévoit, entre autres, que les actes visant à entraver concrètement l'exercice des droits d'inspection et d'audits de la Banque constituent une pratique interdite conduisant à la résiliation du Marché (ainsi qu'à une décision de suspension de l'Entreprise conformément aux procédures de sanctions en vigueur à la Banque).

## 21. Désignation du Conciliateur

- 21.1 Le Conciliateur sera désigné d'un commun accord entre le Maître d'Ouvrage et l'Entreprise, lors de l'émission par le Maître d'Ouvrage de la Lettre de Notification de l'attribution du Marché à l'Entreprise. Si, dans la Lettre de Notification de l'attribution, le Maître d'Ouvrage ne consent pas à la désignation du Conciliateur, le Maître d'Ouvrage demandera à l'Autorité de désignation du Conciliateur désignée dans la **Clause 2.9** de procéder à la désignation dans le délai de sept (7) jours suivant la réception de ladite demande.
- 21.2 En cas de démission ou de décès du Conciliateur, ou si le Maître d'Ouvrage et l'Entreprise conviennent que le Conciliateur ne se comporte pas conformément aux dispositions du Marché, un nouvel Conciliateur sera nommé conjointement par le Maître d'Ouvrage et l'Entreprise. En cas de désaccord entre le Maître d'Ouvrage et l'Entreprise, dans un délai de 30 jours, le Conciliateur sera désigné par l'Autorité de désignation stipulée dans la **Clause 2.9**, à la demande de l'une ou l'autre partie, dans un délai de sept (7) jours suivant la réception de cette demande.

## 22. Procédure de règlement des différends

- 22.1 Si l'Entreprise estime qu'une décision prise par le Directeur de Projet outrepassé l'autorité qui lui est accordée en vertu du Marché ou que la décision est erronée, la décision sera soumise au Conciliateur dans un délai de quatorze (14) jours suivant la notification de la décision du Directeur de Projet.
- 22.2 Le Conciliateur rendra une décision par écrit dans un délai de quatorze (14) jours suivant la réception d'une notification de différend. Le coût du Conciliateur sera (honoraires calculés à l'heure et dépenses remboursables) sera divisé à part égale entre le Maître d'Ouvrage et l'Entreprise, quelle que soit la décision rendue par le Conciliateur.
- 22.3 Les deux parties chercheront à résoudre le différend à l'amiable avant d'engager une procédure d'arbitrage. Si le différend n'est pas réglé à l'amiable dans un délai de quatorze (14) jours suivants la décision du Conciliateur, chaque Partie pourra renvoyer la décision du Conciliateur à un Arbitre unique dans un délai de 28 jours suivant la décision écrite du Conciliateur. Si aucune des deux parties ne renvoie la décision à l'arbitrage dans le délai de 28 jours ci-dessus, la décision du Conciliateur sera définitive et

exécutoire. L'arbitrage se déroulera conformément aux procédures d'arbitrage suivantes :

b) Marchés avec une Entreprise du pays du Maître d'Ouvrage:

Dans le cas d'un différend entre le Maître d'Ouvrage et un Entreprise qui est ressortissant du pays du Maître d'Ouvrage, le différend doit être renvoyé à l'arbitrage ou à l'arbitrage conformément aux lois du pays du Maître d'Ouvrage.

**23. Fraude et  
Corruption**

23.1 La Banque exige le respect de ses Directives en matière de lutte contre la fraude et la corruption, et de ses règles et procédures de sanctions applicables, établies par le Régime des Sanctions du Groupe de la Banque mondiale, comme indiqué dans l'Annexe A aux CM.

23.2 Le Maître d'Ouvrage exige que l'Entreprise fournisse les informations relatives aux commissions et indemnités éventuelles versées ou à verser à des agents ou une autre partie en relation avec le processus d'appel d'offres ou l'exécution du Marché. Ces informations doivent inclure au minimum le nom et l'adresse de l'agent ou autre partie, le montant et la monnaie, ainsi que le motif de la commission, indemnité ou paiement.

**24. Sécurité du Site**

24.1/L'Entreprise est responsable de la sécurité du Site et :

- (a) pour empêcher les personnes non autorisées à accéder au Site;
- (b) les personnes autorisées doivent être limitées au personnel de l'Entreprise, au personnel du Maître d'Ouvrage et à tout autre personnel identifié comme personnel autorisé (y compris les autres Entreprises du Maître d'Ouvrage sur le Site), par notification faite par le Maître d'Ouvrage ou le Directeur de Projet à l'Entreprise. L'Entreprise doit exiger que le personnel de sécurité agisse conformément aux Lois applicables.

**B. Maîtrise du temps**

**25. Programme et  
rapports  
d'avancement**

25.1 Dans les délais prescrits dans la **Clause 2.10**, l'Entreprise présentera aux fins d'approbation, un Programme d'exécution des Travaux. L'Entreprise peut réviser le programme et le soumettre à nouveau au Directeur de Projet à tout moment. Un programme révisé doit montrer l'effet des Variations et des Événements donnant lieu à Compensation.

25.2 L'Entreprise doit surveiller l'avancement des Travaux et soumettre au Directeur de Projet pour approbation un rapport d'avancement des travaux, à des intervalles n'excédant pas les périodes énoncées dans la **Clause 2.11**.

25.3 En plus du rapport d'avancement des travaux énoncé dans la **Clause 2.11**, l'Entreprise doit informer immédiatement le Directeur de Projet de toute allégation, incident ou accident sur le Site, qui a ou est susceptible d'avoir un effet négatif important, sans s'y limiter, tout incident ou accident causant un décès ou des blessures graves; les effets indésirables importants ou dommages à la propriété privée; ou toute allégation de EAS ou HS.

L'Entreprise doit fournir tous les détails de tels incidents ou accidents au Directeur de Projet dans les délais convenus avec le

- 
- Directeur de Projet.
- 26. Report de la Date d'Achèvement** 26.1 Le Directeur de Projet reportera la Date d'Achèvement prévue si un Evènement donnant droit à compensation survient ou si une Variation est acceptée qui rend impossible l'achèvement des Travaux à la Date d'Achèvement prévue sans que l'Entreprise prenne des mesures pour accélérer le travail restant, entraînant pour lui un coût supplémentaire.
- 26.2 Si l'Entreprise n'a pas donné préavis d'un retard ou s'il n'a pas coopéré en vue de réduire le retard ou en limiter les conséquences, le retard dû à son manquement ne sera pas pris en compte lors de l'évaluation d'une nouvelle Date d'Achèvement prévue.
- 27. Accélération** 27.1 Lorsque le Maître d'Ouvrage souhaite que l'Entreprise achève les Travaux avant la Date d'Achèvement prévue, le Directeur de Projet obtiendra de l'Entreprise des propositions chiffrées pour l'accélération nécessaire. Si le Maître d'Ouvrage accepte ces propositions, la Date d'Achèvement prévue sera ajustée en conséquence et confirmée par le Maître d'Ouvrage et par l'Entreprise.
- 27.2 Si les propositions de prix aux fins d'accélération des travaux présentées par l'Entreprise sont acceptées par le Maître d'Ouvrage, elles seront incorporées au Marché et traitées comme une Variation.
- 28. Ajournement par le Directeur de Projet** 28.1 Le Directeur de Projet pourra donner des instructions à l'Entreprise de retarder le commencement ou la poursuite d'une activité dans le cadre des Travaux.
- 29. Réunions de gestion** 29.1 Le Directeur de Projet ou l'Entreprise pourront demander à l'autre partie de participer à une réunion de gestion. Une réunion de gestion a pour but d'examiner le programme du travail restant et de traiter des questions soulevées dans le cadre de la procédure de préavis notifiés par l'Entreprise.
- 30. Préavis** 30.1 L'Entreprise donnera préavis au Directeur de Projet, le plus rapidement possible, d'événements futurs probables ou de circonstances qui pourraient avoir des effets négatifs sur la qualité du travail, entraîner une augmentation du Prix du Marché ou retarder l'exécution des Travaux.
- 30.2 L'Entreprise coopérera avec le Directeur de Projet afin d'élaborer et d'examiner des propositions visant à éviter ou à mitiger les effets de ces événements ou de ces circonstances ; il coopérera en outre lors de la mise en œuvre des instructions du Directeur de Projet qui pourraient en résulter.
- C. Contrôle de qualité**
- 31. Identification des malfaçons** 31.1 Le Directeur de Projet examinera le travail de l'Entreprise et le notifiera de toute malfaçon qu'il découvrirait. Ces vérifications n'affecteront pas les responsabilités de l'Entreprise. Le Directeur de Projet pourra instruire l'Entreprise de chercher une malfaçon et de découvrir et de tester tout élément du travail qui pourrait, à son avis, présenter une malfaçon.
- 32. Essais** 32.1 Si le Directeur de Projet charge l'Entreprise de réaliser un essai

- 
- non prévu dans les Spécifications techniques afin de vérifier si un élément du travail présente une malfaçon et que le résultat de l'essai est positif, l'Entreprise devra assumer le coût de cette inspection et de tous les échantillonnages. En l'absence de Malfaçon, l'essai sera assimilé à un Evénement donnant droit à compensation.
- 33. Correction des Malfaçons**
- 33.1 Le Directeur de Projet notifiera à l'Entreprise tout Malfaçon avant la fin de la Période de garantie, qui commence au moment de l'Achèvement et qui est définie dans la Clause 2.12. La période de garantie sera prolongée jusqu'à correction des Malfaçons.
- 33.2 Chaque fois qu'une notification de Malfaçon lui sera remise, l'Entreprise rectifiera la Malfaçon dans les délais spécifiés dans la notification du Directeur de Projet.
- 34. Malfaçons non rectifiées**
- 34.1 Si l'Entreprise ne rectifie pas une malfaçon dans les délais spécifiés dans la notification du Directeur de Projet, celui-ci évaluera le coût de la rectification à apporter et ce coût sera facturé à l'Entreprise.
- D. Maîtrise des coûts**
- 35. Prix du Marché<sup>2</sup>**
- 35.1 Le Détail quantitatif et estimatif comprendra les postes de prix des Travaux à exécuter par l'Entreprise. Le Détail quantitatif et estimatif est utilisé pour calculer le Prix du Marché. L'Entreprise sera rémunéré au titre de la quantité de travail exécuté au taux correspondant à chaque intrant spécifié dans le Détail quantitatif et estimatif.
- 36. Modifications du Prix du Marché<sup>3</sup>**
- 36.1 Lorsque les quantités finales des travaux exécutés diffèrent de plus de vingt-cinq pour cent (25%) pour un poste donné des quantités du Détail quantitatif et estimatif, et dans la mesure où le changement conduit à un dépassement de plus d'un pour cent (1%) du Prix du Marché initial, le Directeur de Projet ajustera le prix unitaire pour répondre à ce changement. Le Directeur de Projet n'ajustera pas les prix unitaires en raison de changements de quantité si, ce faisant, le Prix du Marché initial était dépassé de plus de quinze pour cent (15%), sauf approbation préalable du

---

2 Dans le cas de marché rémunéré au forfait, remplacer la clause 35.1 comme suit :

35.1 L'Entrepreneur présentera un Programme d'activités mis à jour dans les 7 jours suivant réception des instructions du Directeur de Projet. Le Programme d'activités contiendra les activités chiffrées à réaliser dans le cadre des Travaux. Le Programme d'activités est utilisé pour suivre et contrôler la performance des activités sur la base desquelles l'Entrepreneur sera payé. Si le paiement des matériaux livrés sur le chantier est effectué séparément, l'Entrepreneur présentera la livraison des matériaux sur le chantier séparément du Programme d'activités.

3 Dans le cas de marché rémunéré au forfait, remplacer la totalité de la Clause 36 par la nouvelle clause 36.1 comme suit :

36.1 L'Entrepreneur modifiera le Programme d'Activités pour répondre aux changements de Programme ou de méthode de travail effectués à la discrétion de l'Entrepreneur. Les Prix figurant dans le Programme d'Activités ne seront pas modifiés en raison des changements apportés par l'Entrepreneur au Programme Programme » d'Activités.

---

### 37. Variations

- Maître d'Ouvrage.
- 36.2 Sur demande du Directeur de Projet, l'Entreprise lui présentera un sous-détail de tous les prix unitaires figurant au Détail quantitatif et estimatif.
- 37.1 Toutes les Variations seront incluses dans les Programmes<sup>4</sup>fournis par l'Entreprise.
- 37.2 L'Entreprise, sur demande du Directeur de Projet, présentera à celui-ci une proposition de prix pour l'exécution de la Variation dans un délai de sept (7) jours suivant la date de la demande ou dans un délai plus long spécifié par le Directeur de Projet.
- 37.3 Si le prix présenté par l'Entreprise est jugé trop élevé par le Directeur de Projet, ce dernier pourra commander la Variation et apporter un changement au Prix du Marché, sur la base de ses propres prévisions quant aux effets de la Variation sur le coût pour l'Entreprise.
- 37.4 Si le Directeur de Projet décide que l'urgence de réaliser la Variation n'est pas compatible avec la préparation préalable d'une proposition de prix par l'Entreprise et son évaluation par le Directeur de Projet sans retarder les travaux, une proposition de prix ne sera pas préparée par l'Entreprise et la Variation sera assimilée à un Evénement donnant droit à compensation.
- 37.5 L'Entreprise n'aura droit à aucun paiement supplémentaire au titre de coûts qui auraient pu être évités si l'Entreprise avait notifié un préavis.
- 37.6 Si le travail requis par la Variation correspond à un poste décrit dans le Détail quantitatif et estimatif et si, de l'avis du Directeur de Projet, la quantité de travail dépassant la limite spécifiée à la clause 39.1 ou la période de l'exécution ne provoque pas de changement du coût par unité de quantité, le prix unitaire figurant au Détail quantitatif et estimatif sera utilisé pour calculer la valeur de la Variation. Si le coût par unité de quantité change, ou si la nature ou la période de l'exécution du travail requis par la Variation ne correspondent pas aux postes figurant dans le Détail quantitatif et estimatif, la proposition de prix présentée par l'Entreprise sera pour de nouveaux prix unitaires correspondant au travail spécifié.<sup>5</sup>

### 38. Décomptes

- 38.1 L'Entreprise présentera au Directeur de Projet des décomptes mensuels de la valeur estimée du travail exécuté déduction faite du montant accumulé des décomptes certifiés précédemment.
- 38.2 Le Directeur de Projet vérifiera les décomptes mensuels et certifiera les montants devant être versés à l'Entreprise.
- 38.3 La valeur du travail exécuté sera déterminée par le Directeur de Projet.

---

4 Dans le cas de marché rémunérés au forfait, ajouter « et Programme d'Activités » après «

5 Dans le cas de marché rémunéré au forfait, supprimer ce paragraphe.

### 39. Paiements

- 38.4 La valeur du travail exécuté comprendra la valeur des quantités de travaux réalisées par poste figurant au Détail quantitatif et estimatif.<sup>6</sup>
- 38.5 La valeur du travail exécuté inclura la valeur des Variations et des Evénements donnant droit à compensation.
- 38.6 Le Directeur de Projet pourra exclure un élément certifié dans un décompte précédent ou réduire la proportion d'un poste certifié précédemment à la lumière d'informations nouvelles.
- 39.1 Les paiements seront ajustés pour prendre en compte les déductions correspondant aux avances et retenues. Le Maître d'Ouvrage versera à l'Entreprise les montants du décompte certifiés par le Directeur de Projet dans un délai de vingt-huit (28) jours suivant la date du décompte. Si le Maître d'Ouvrage effectue un paiement en retard, l'Entreprise recevra des intérêts sur les arriérés de paiement lors du paiement suivant. L'intérêt sera calculé à partir de la date à laquelle le paiement était dû jusqu'à la date à laquelle il a été effectué, au taux d'intérêt en vigueur pour les prêts commerciaux, pour chacune des monnaies dans lesquelles les paiements seront effectués.
- 39.2 Les postes de travaux pour lesquels aucun taux, ni prix unitaire n'a été indiqué ne donneront pas lieu à paiement par le Maître d'Ouvrage et leur prix sera réputé être compris dans d'autres taux ou prix unitaires figurant dans le Marché.

### 40. Evénements donnant droit à compensation

- 40.1 Les événements donnant droit à compensation seront les suivants :
- (a) Le Maître d'Ouvrage ne donne pas accès à une partie du Site à la Date d'entrée en possession conformément à la **Clause 2.8**.
  - (b) Le Directeur de Projet ordonne un ajournement ou ne fournit pas les Plans, les Spécifications techniques ou les instructions nécessaires à l'exécution des Travaux dans les délais.
  - (c) Le Directeur de Projet donne à l'Entreprise des instructions afin de découvrir un ouvrage réalisé, ou d'effectuer des essais supplémentaires sur les Travaux qui se n'avèrent ne pas présenter de Malfaçon.
  - (d) Le Directeur de Projet n'approuve pas un contrat de sous-traitant sans motifs valables.
  - (e) Les conditions du sol ou sous-sol sont substantiellement plus défavorables qu'il était raisonnable de supposer avant l'émission de la Lettre de Notification, sur la base des informations remises aux soumissionnaires (notamment les Rapports d'investigation du Site), sur la base des informations disponibles au public et sur la base d'une inspection visuelle.
  - (f) Le Directeur de Projet donne des instructions pour faire face

6 Dans le cas de marché rémunéré au forfait, remplacer ce paragraphe par le suivant : « La valeur du travail exécuté comprendra la valeur des activités complétées figurant dans le Programme d'Activités ».

- 
- à une situation imprévue provoquée par le Maître d'Ouvrage, ou pour effectuer un travail supplémentaire rendu nécessaire pour des raisons de sécurité ou pour d'autres raisons.
- (g) D'autres Entreprises, les autorités publiques, les services publics ou le Maître d'Ouvrage n'effectuent pas les activités leur incombant dans les délais prévus et dans le cadre des contraintes spécifiées dans le Marché, entraînant ainsi un retard ou des coûts supplémentaires pour l'Entreprise.
  - (h) Les avances sont réglées en retard.
  - (i) Les conséquences pour l'Entreprise de tout risque incombant au Maître d'Ouvrage.
  - (j) Le Directeur de Projet retarde indûment la délivrance du Certificat d'achèvement (ou le procès-verbal de réception provisoire).
- 40.2 Si un événement donnant droit à compensation entraîne un coût additionnel ou empêche de terminer les Travaux avant la Date d'achèvement prévue, le Prix du Marché sera augmenté et/ou la Date d'achèvement prévue sera reportée. Le Directeur de Projet décidera ou non d'augmenter le Prix du Marché et du montant de cette augmentation, et ainsi que du report de la Date d'achèvement prévue et la durée de ce report.
- 40.3 Dès que l'Entreprise aura fourni les informations démontrant les conséquences d'un Événement donnant droit à compensation sur ses prévisions de coût, ces informations seront évaluées par le Directeur de Projet, et le Prix du Marché sera ajusté en conséquence. Si les prévisions de l'Entreprise sont estimées excessives, le Directeur de Projet ajustera le Prix du Marché sur la base de ses propres estimations. Le Directeur de Projet supposera que l'Entreprise devra réagir rapidement et avec compétence à la situation.
- 40.4 L'Entreprise n'a pas droit à une compensation dans la mesure où les intérêts du Maître d'Ouvrage sont affectés négativement par le fait que l'Entreprise n'a pas fourni de Préavis d'événements ou n'a pas coopéré avec le Directeur de Projet.
- 41. Fiscalité**
- 41.1 Le Directeur de Projet ajustera le Prix du Marché si les impôts, taxes et autres redevances sont modifiés au cours de la période allant de la date de dépôt des Offres jusqu'à la date de remise du dernier certificat d'achèvement. L'ajustement correspondra à la variation du montant de l'impôt dont l'Entreprise est redevable.
- 42. Révision des Prix**
- 42.1 Les prix ne seront pas révisés pour prendre en compte les fluctuations du coût des intrants.
- 43. Retenues**
- 43.1 Le Maître d'Ouvrage retiendra sur chaque paiement dû à l'Entreprise la proportion **stipulée dans la Clause 2.13** jusqu'à l'achèvement de la totalité des Travaux.
- 43.2 En application de la **Clause 49.1**, la moitié du montant total retenu sera versé à l'Entreprise lors de l'achèvement de la totalité des travaux et l'autre moitié à la fin de la Période de garantie lorsque le Directeur de Projet aura certifié que toutes les malfaçons dont il avait fait part à l'Entreprise avant la fin de ladite période ont été

- 
- rectifiés. Après l'achèvement des Travaux, l'Entreprise pourra remplacer le montant retenu par une garantie bancaire inconditionnelle.
- 44. Pénalités de retard et Prime**
- 44.1 L'Entreprise paiera des pénalités de retard au Maître d'Ouvrage au taux **stipulé dans la Clause 2.14** pour chaque jour de retard par rapport à la Date d'achèvement prévue. Le montant total des pénalités de retard ne dépassera pas le montant **stipulé dans la Clause 2.15**. Le Maître d'Ouvrage pourra déduire le montant des pénalités de retard des paiements dus à l'Entreprise. Les paiements des pénalités de retard n'affectent pas la responsabilité de l'Entreprise.
- 44.2 Si la Date d'Achèvement prévue est reportée après que les pénalités de retard ont été payées, le Directeur de Projet rectifiera le paiement excédentaire effectué par l'Entreprise au titre de pénalités de retard, en ajustant le décompte suivant. L'Entreprise recevra des intérêts sur le montant excédentaire, calculés à partir de la date du paiement jusqu'à la date du remboursement au taux **spécifié à la Clause 39.1**.
- 44.2 L'Entreprise recevra une Prime calculée au taux par jour **stipulé dans la Clause 2.16** pour chaque jour d'avance par rapport à la Date d'achèvement prévue, moins les jours pour lesquels l'Entreprise aurait été payé au titre de l'accélération. Le Directeur de Projet certifiera que les Travaux sont achevés même avant la Date d'achèvement prévue.
- 45. Paiement de l'Avance**
- 45.1 Le Maître d'Ouvrage versera à l'Entreprise une avance du montant **stipulé dans la Clause 2.17** à la date **stipulée dans la Clause 2.17**, sur présentation par l'Entreprise d'une garantie bancaire inconditionnelle délivrée par une banque et sous une forme acceptable par le Maître d'Ouvrage, pour les mêmes montants que ceux de l'avance et dans des monnaies identiques. La garantie demeurera valable jusqu'à ce que l'avance ait été remboursée mais le montant de la garantie sera progressivement diminué des montants remboursés par l'Entreprise.
- 45.2 L'Entreprise ne pourra utiliser l'avance que pour payer le Matériel de l'Entreprise, les Equipements, les Matériaux et pour couvrir les dépenses de mobilisation nécessaires spécifiquement pour l'exécution du Marché. L'Entreprise devra démontrer que l'avance a été correctement utilisée grâce à la présentation au Directeur de Projet de copies des factures ou d'autres justificatifs.
- 45.3 L'avance sera remboursée par retenues sur les paiements dus à l'Entreprise ; la retenue sera proportionnelle aux montants des Travaux achevés Il ne sera pas tenu compte de l'avance ni de son remboursement lors de l'évaluation de travail effectué, des Variations, des révisions de prix, des Evènements donnant droit à compensation, des Primes ou des Pénalités de retard.
- 46. Garantie de Bonne Exécution**
- 46.1 La Garantie de bonne exécution sera fournie au Maître d'Ouvrage au plus tard à la date spécifiée dans la Lettre de Notification et sera émise pour le montant **stipulé dans la Clause 2.18** par une banque ou une société de cautionnement acceptable par le Maître

d'Ouvrage et libellée dans les types et proportions des monnaies dans lesquels est libellé le Marché. La garantie de bonne exécution sera valable vingt-huit (28) jours au-delà de la date de délivrance du Certificat d'Achèvement des Travaux dans le cas d'une Garantie bancaire, et pendant une période allant jusqu'à un an à partir de la date d'émission du Certificat d'Achèvement, dans le cas d'un cautionnement.

- 47. Travaux en régie**
- 47.1 Le cas échéant, les prix unitaires de Travaux en régie figurant dans l'Offre de l'Entreprise seront utilisés pour le paiement de travaux supplémentaires que le Directeur de Projet aura ordonné par écrit au préalable en indiquant que ces travaux supplémentaires seraient rémunérés sur cette base.
- 47.2 Tous les Travaux devant être rémunérés en régie seront consignés par l'Entreprise sur des formulaires approuvés par le Directeur de Projet. Chaque formulaire rempli sera vérifié et signé par le Directeur de Projet dans les deux (2) jours suivant la fin de ces travaux.
- 47.3 L'Entreprise sera payé pour ces travaux en régie sur la base des formulaires « Travaux en régie » dûment signés.
- 48. Coût des réparations**
- 48.1 Les pertes ou dommages aux Travaux ou aux Matériaux devant servir à l'exécution des Travaux survenus entre la Date de commencement et la fin de la période de correction des malfaçons, seront à la charge de l'Entreprise si ces pertes ou dommages sont dus à des actes qu'il a commis ou à des omissions de sa part.

#### **E. Achèvement du Marché**

- 49. Achèvement des Travaux**
- 49.1 L'Entreprise demandera au Directeur de Projet de délivrer un Certificat d'achèvement des Travaux (ou Procès-verbal de réception provisoire) et le Directeur de Projet le fera après avoir déterminé que les Travaux sont achevés.
- 49.2 La commission de réception provisoire et définitive est composée ainsi qu'il suit :
- Président :
    - ◆ Le Maître d'Ouvrage ou son représentant ;
  - Membres :
    - ◆ Le Délégué Départemental des Marchés Publics du MAYO-BANYO ou son représentant(en qualité d'observateur) ;
    - ◆ Un responsable régional du PROLOG Adamaoua ;
    - ◆ Le Comptable Matière de la Commune de BANYO ;
    - ◆ Le Chef de Service du Marchés ;
    - ◆ Le Directeur de l'Ecole Publique de MBAMTI LAINGA
    - ◆ Le Maître d'œuvre ;
    - ◆ Le Cocontractant ou son représentant ;
  - Rapporteur :
    - ◆ L'Ingénieur du Marché.
    - Invité : l'entrepreneur.
- 49.3 La période de garantie est de 12 mois

- 
50. Transfert 50.1 Le Maître d'Ouvrage prendra possession du Site et des Travaux dans un délai de sept (07) jours après que le Directeur de Projet aura délivré le Certificat d'Achèvement.
51. Décompte final 51.1 L'Entreprise remettra au Directeur de Projet un décompte final détaillé du montant total qu'il estime lui être dû en vertu du Marché avant la fin de la Période de garantie. Le Directeur de Projet délivrera un Certificat de garantie et certifiera le paiement final éventuellement dû à l'Entreprise dans un délai de cinquante-six (56) jours après avoir reçu de l'Entreprise un décompte complet et correct. Si le décompte n'est pas correct et complet, le Directeur de Projet présentera dans le délai de cinquante-six (56) jours un état des corrections ou additions nécessaires. Si le décompte final est toujours défectueux après avoir été présenté une nouvelle fois, le Directeur de Projet décidera des montants payables à l'Entreprise et délivrera un décompte pour paiement.
52. Manuels de fonctionnement et d'entretien 52.1 Si des Plans de récolement et/ou des manuels de fonctionnement et d'entretien sont exigés, l'Entreprise les fournira dans les délais prescrits dans la Clause 2.19.  
52.2 Si l'Entreprise ne fournit pas les Plans et/ou les Manuels dans les délais prévus dans la Clause 2.19, ou si le Directeur de Projet ne peut les approuver, le Directeur de Projet retiendra le montant stipulé dans la Clause 2.20 des paiements dus à l'Entreprise.
53. Résiliation 53.1 Le Maître d'Ouvrage ou l'Entreprise pourront résilier le Marché si l'autre partie commet un manquement majeur au Marché.  
53.2 Les manquements majeurs au Marché incluent, mais ne sont pas limités à ce qui suit :
- (a) l'Entreprise cesse les Travaux pendant vingt-huit (28) jours alors qu'aucun arrêt n'apparaît dans le Programme actualisé et que l'arrêt n'a pas été autorisé par le Directeur de Projet ;
  - (b) le Directeur de Projet donne à l'Entreprise des instructions d'ajourner la marche des travaux et ces instructions ne sont pas retirées dans un délai de vingt-huit (28) jours ;
  - (c) le Maître d'Ouvrage ou l'Entreprise est déclaré en faillite ou est placé en liquidation pour des raisons autres qu'une restructuration ou une fusion ;
  - (d) un paiement certifié par le Directeur de Projet n'est pas payé par le Maître d'Ouvrage à l'Entreprise dans les quatre-vingt-quatre (84) jours suivant la date d'émission du certificat par le Directeur de Projet ;
  - (e) le Directeur de Projet notifie à l'Entreprise que le défaut de rectification d'une malfaçon spécifique constitue un manquement majeur au Marché et l'Entreprise ne rectifie pas la Malfaçon dans un délai raisonnable indiqué par le Directeur de Projet ;
  - (f) l'Entreprise ne maintient pas le cautionnement exigé ;
  - (g) l'Entreprise retarde l'achèvement des Travaux à concurrence du nombre de jours pour lequel le montant maximum des pénalités de retard est atteint, comme stipulé dans la Clause 2.15; et

- 
- (h) si, de l'avis du Maître d'Ouvrage, l'Entreprise s'est livrée à la fraude et à la corruption comme défini au paragraphe 2.2 (a) de l'Annexe A des CM, au cours de l'attribution ou de l'exécution du Marché, le Maître d'Ouvrage pourra résilier le Marché et expulser l'Entreprise du Site après un préavis de quatorze (14) jours.
- 53.3 Nonobstant ce qui précède, le Maître d'Ouvrage pourra résilier le Marché pour convenance.
- 53.4 En cas de résiliation, l'Entreprise arrêtera immédiatement les Travaux, sécurisera le Site et le quittera dès que raisonnablement possible.
- 53.5 Lorsque l'une des deux parties au Marché notifie au Directeur de Projet un manquement au Marché pour des raisons autres que celles énumérées à la **Clause 53.2**, celui-ci décidera du caractère majeur ou non du manquement.
- 54. Paiement en cas de résiliation**
- 54.1 Si le Marché est résilié en raison d'un manquement majeur commis par l'Entreprise, le Directeur de Projet délivrera un certificat pour la valeur du travail exécuté et des matériaux commandés moins les avances reçues jusqu'à la date de délivrance du certificat et moins le pourcentage devant être appliqué au titre de la valeur du travail non réalisé, comme stipulé dans la **Clause 2.21**. Des pénalités de retard supplémentaires ne s'appliqueront pas. Si le montant total dû au Maître d'Ouvrage dépasse les paiements dus à l'Entreprise, la différence constituera une dette payable au Maître d'Ouvrage.
- 54.2 Si le Marché est résilié par le Maître d'Ouvrage pour convenance, ou en raison d'un manquement majeur de la part du Maître d'Ouvrage, le Directeur de Projet délivrera un certificat correspondant à la valeur du travail exécuté, des matériaux commandés, du coût raisonnable d'enlèvement des Matériels, du rapatriement du personnel de l'Entreprise employé exclusivement pour les Travaux et du coût encouru par l'Entreprise pour protéger et sécuriser les Travaux, moins les avances reçues jusqu'à la date de délivrance du Certificat.
- 55. Propriété**
- 55.1 Tous les matériaux se trouvant sur le Site, le Matériel, les Equipements, Travaux provisoires et Travaux seront considérés comme étant la propriété du Maître d'Ouvrage si le Marché est résilié en raison d'une faute de l'Entreprise.
- 56. Exonération de l'obligation d'exécution**
- 56.1 Si le Marché est interrompu en raison du déclenchement d'une guerre ou en raison de tout autre événement échappant totalement au contrôle du Maître d'Ouvrage ou de l'Entreprise, le Directeur de Projet certifiera que le Marché ne peut être exécuté. L'Entreprise sécurisera le Site et arrêtera les Travaux dès que possible après avoir reçu ce certificat et sera payé au titre des travaux exécutés avant de recevoir ce certificat, et au titre de tous les travaux exécutés par la suite et pour lesquels un engagement avait été souscrit.
- 57. Suspension du prêt ou du crédit**
- 57.1 Si la Banque mondiale suspend le Prêt ou le Crédit au Maître d'Ouvrage, sur lequel une partie des paiements sont effectués à

de la Banque  
mondiale

l'Entreprise :

- (a) Le Maître d'Ouvrage aura l'obligation de notifier à l'Entreprise ladite suspension dans un délai de sept (7) jours après avoir reçu la notification de la suspension de la Banque mondiale ;
- (b) Si l'Entreprise n'a pas reçu les montants qui lui sont dus dans le délai de vingt-huit (28) jours visé à la **Clause 39.1**, l'Entreprise pourra immédiatement présenter une notification de résiliation avec préavis de quatorze (14) jours.

#### Dispositions diverses

##### **Edition et diffusion du présent Marché**

Quinze (15) exemplaires du présent Marché seront édités par les soins du MO et fournis au Chef de service du Marché.

##### **Timbres et enregistrement**

Le présent contrat sera enregistré en 07 exemplaires par le Prestataire, à ses frais et dans les délais prescrits par la réglementation en vigueur. 05 exemplaires seront renvoyés au Maître d'Ouvrage Délégué pour diffusion.

Disposit  
ions  
diverses

##### **Entrée en vigueur de la Lettre de Marché**

La présente Lettre de Marché ne deviendra définitive qu'après sa signature par le Maître d'Ouvrage Délégué. Il entrera en vigueur dès sa notification à l'entrepreneur par ce dernier

## ANNEXE A : AUX CONDITIONS DU MARCHÉ

### Fraude et Corruption

*(Ne pas modifier le texte de cette Annexe)*

#### 1. Objet

1.1 Les Directives de la Banque en matière de lutte contre la fraude et la corruption, ainsi que la présente annexe, sont applicables à la passation des marchés dans le cadre des Opérations de Financement de Projets d'Investissement par la Banque.

#### 2. Exigences

2.1 La Banque exige que les Emprunteurs (y compris les bénéficiaires d'un financement de la Banque), les soumissionnaires (candidats/proposants), consultants, Entreprises et s, les sous-traitants, sous-consultants, prestataires de services ou fournisseurs, tous les agents (déclarés ou non) ; ainsi que l'ensemble de leur personnel ; se conforment aux normes les plus strictes en matière d'éthique, durant le processus de passation des marchés, la sélection, et l'exécution des marchés financés par la Banque, et s'abstiennent de toute fraude et corruption.

2.2 En vertu de ce principe, la Banque :

a. aux fins d'application de la présente disposition, définit comme suit les expressions suivantes :

- i. est coupable de « corruption » quiconque offre, donne, sollicite ou accepte, directement ou indirectement, un quelconque avantage en d'influer indûment sur les actions d'une autre personne ou entité ;
- ii. se livre à des « manœuvres frauduleuses » quiconque agit, ou s'abstient d'agir, ou dénature des faits, délibérément ou par négligence grave, ou tente d'induire en erreur une personne ou une entité, afin d'en retirer un avantage financier ou de toute autre nature, ou se dérober à une obligation;
- iii. se livrent à des « manœuvres collusives » les personnes ou entités qui s'entendent afin d'atteindre un objectif illicite, notamment en influant indûment sur l'action d'autres personnes ou entités;
- iv. se livre à des « manœuvres coercitives » quiconque nuit ou porte préjudice, ou menace de nuire ou de porter préjudice, directement ou indirectement, à une personne ou entité, ou à leurs biens, en vue d'influer indûment sur les actions de cette personne ou entité ; et
- v. se livre à des « manœuvres obstructives »

(a) quiconque détruit, falsifie, altère ou dissimule délibérément les preuves sur lesquelles se base une enquête de la Banque en matière de corruption ou de manœuvres frauduleuses, coercitives ou collusives, ou fait de fausses déclarations à ses enquêteurs destinées à entraver son enquête; ou bien menace, harcèle ou intimide quelqu'un aux fins de l'empêcher de faire part d'informations relatives à cette enquête, ou bien de poursuivre l'enquête; ou

(b) celui qui entrave délibérément l'exercice par la Banque de son droit d'examen tel que stipulé au paragraphe (e) ci-dessous.

b. rejettera la proposition d'attribution d'un marché ou contrat si elle établit que la personne physique ou morale à laquelle il est recommandé d'attribuer ledit marché ou contrat, ou l'un des membres de son personnel ou de ses agents, sous-consultants, sous-traitants, prestataires de service, fournisseurs, ou un de leurs employés, s'est livré, directement ou indirectement, à un acte de corruption, une manœuvre frauduleuse, collusive, coercitive ou obstructive en vue de l'obtention dudit marché

- ou contrat;
- c. outre les recours prévus dans l'Accord de Financement, pourra décider d'autres actions appropriées, y compris déclarer la passation du marché non-conforme si elle détermine, à un moment quelconque, que les représentants de l'Emprunteur, ou d'un bénéficiaire du financement, s'est livré à la corruption ou à des manœuvres frauduleuses, collusives, coercitives ou obstructives pendant la procédure de passation du marché, de sélection ou d'exécution du marché, sans que l'Emprunteur ait pris, en temps voulu et à la satisfaction de la Banque, les mesures nécessaires pour remédier à cette situation, y compris en manquant à son devoir d'informer la Banque lorsqu'il a eu connaissance desdites pratiques;
  - d. sanctionnera une entreprise ou un individu, dans le cadre des Directives de la Banque en matière de lutte contre la fraude et la corruption, et conformément aux règles et procédures de sanctions applicables de la Banque, y compris en déclarant publiquement l'exclusion de l'entreprise ou de l'individu pour une période indéfinie ou déterminée (i) de l'attribution d'un marché financé par la Banque ou de pouvoir en bénéficier financièrement ou de toute autre manière<sup>7</sup> (ii) de la participation<sup>8</sup> comme sous-traitant, consultant, fabricant ou fournisseur de biens ou prestataire de services désigné d'une entreprise par ailleurs éligible à l'attribution d'un marché financé par la Banque ; et (iii) du bénéfice du versement de fonds émanant d'un prêt de la Banque ou de participer d'une autre manière à la préparation ou à la mise en œuvre d'un projet financé par la Banque ;
  - e. exigera que les dossiers d'appel d'offres/appel à propositions, et que les contrats et marchés financés par la Banque, contiennent une disposition exigeant des soumissionnaires (candidats/proposants), consultants, fournisseurs et Entreprises, ainsi que leurs sous-traitants, sous-consultants, prestataires de services, fournisseurs, agents, et personnel, autorisent la Banque à inspecter<sup>9</sup> les pièces comptables, relevés et autres documents relatifs à la passation du marché, à la sélection et/ou à l'exécution du marché, et à les soumettre pour vérification à des auditeurs désignés par la Banque.

<sup>7</sup> Pour écarter tout doute, les effets d'une telle sanction sur la partie concernée concernent, de manière non exhaustive, (i) le dépôt de candidature à la pré-qualification, l'expression d'intérêt pour une mission de consultant, et la participation à un appel d'offres directement ou comme sous-traitant, consultant, fabricant ou fournisseur, ou prestataire dans le cadre d'un tel contrat, et (ii) la conclusion d'un avenant ou un additif comportant une modification significative à un contrat existant.

<sup>8</sup> Un sous-traitant, consultant, fabricant ou fournisseur de biens ou services (différents intitulés sont utilisés en fonction de la formulation du dossier d'appel d'offres) désigné est une entreprise ou un individu qui (i) fait partie de la demande de pré qualification ou de l'offre du soumissionnaire compte tenu de l'expérience spécifique et essentielle et du savoir-faire qu'il apporte afin de satisfaire aux conditions de qualification pour une offre déterminée ; ou (ii) a été désigné par l'Emprunteur.

<sup>9</sup> Les inspections menées dans ce cadre sont des vérifications sur pièces du fait de leur nature. Ils comprennent des activités de recherche documentaire et factuelle entreprises par la Banque, ou des personnes désignées par elle, afin de vérifier des aspects spécifiques relevant d'une enquête ou d'un audit, tel que l'évaluation de la véracité d'une accusation éventuelle de Fraude et Corruption, par le moyen de dispositif approprié. De telles activités peuvent inclure, sans limitation, d'avoir accès à des documents financiers d'une entreprise ou d'une personne et les examiner, faire des copies de ces documents selon les besoins, d'avoir accès à tous autres documents, données et renseignements (sous forme de documents imprimés ou en format électronique) jugés pertinents aux fins de l'enquête ou de l'audit et les examiner, faire des copies de ces documents selon les besoins, avoir des entretiens avec le personnel et toute autre personne, mener des inspections physiques et des visites de site, et obtenir la vérification de renseignements par une tierce partie.

---

Modèle de Lettre de Notification d'Attribution de marché  
*[modifier comme approprié]*

*[Utiliser un papier à en-tête du Maître d'Ouvrage]*

Date : *[date]*

A : *[nom et adresse de l'Entreprise]*

Objet : **Notification d'attribution du Marché N°**.....

Messieurs,

La présente a pour but de vous notifier que votre Cotation en date du *[date]* pour l'exécution des Travaux *[nom du marché et identification]* pour le montant du Marché de *[montant en chiffres et en lettres, nom de la monnaie]*, est acceptée par nos services.

Veillez trouver ci-joint l'Acte d'Engagement, qu'il vous est demandé de retourner signer dans le délai de *[insérer le nombre de jours]* jours.

*[Insérer ce qui suit seulement si une Garantie de bonne exécution est exigée :]* « Il vous est demandé de fournir la Garantie de bonne exécution dans les \_\_\_\_\_ *[insérer le nombre de jours]* conformément aux Conditions du Marché, en utilisant le formulaire de Garantie de bonne exécution ci-joint. »

Signature autorisée : \_\_\_\_\_

Nom et titre du signataire habilité à signer au nom du Maître d'Ouvrage *[Insérer le, nom et titre du signataire habilité à signer au nom du Maître d'Ouvrage]*

\_\_\_\_\_  
Nom de l'Agence d'exécution : \_\_\_\_\_

Pièce jointe : Conditions du Marché

*[OMETTRESI PAS EXIGE]*  
**Modèle de Garantie de bonne exécution**  
**(Garantie bancaire)**

*[Sur demande du Soumissionnaire sélectionné, la banque (garant) remplit le formulaire de garantie de bonne exécution type conformément aux indications en italiques]*

*[insérer les nom de la banque et adresse de la banque d'émission]*

**Bénéficiaire :** *[insérer les nom et adresse du Maître d'Ouvrage]*

**Date :** *[insérer date]*

**Garantie de bonne exécution no. :** *[insérer No]*

**Garant :** *[insérer le nom de la banque, et l'adresse de l'agence émettrice, sauf si cela figure à l'en-tête]*

Nous avons été informés que *[insérer le nom de l'Entreprise]* (ci-après dénommé « l'Entreprise ») a conclu avec vous le Marché no. *[insérer No]* en date du *[insérer la date]* pour la fourniture de *[insérer la description des fournitures et Services connexes]* (ci-après dénommée « le Marché »).

De plus, nous comprenons qu'une garantie de bonne exécution est exigée en vertu des conditions du Marché.

A la demande de l'Entreprise, nous *[insérer le nom de la banque]* nous engageons par la présente, sans réserve et irrévocablement, à vous payer à première demande, toutes sommes d'argent que vous pourriez réclamer dans la limite de ( ) *[insérer la somme en chiffres. Le Garant doit insérer un montant représentant le montant ou le pourcentage mentionné au Marché soit dans la (ou les) monnaie(s) mentionnée(s) au Marché, soit dans toute autre monnaie librement convertible acceptable par le Maître d'Ouvrage.]*<sup>10</sup> *[insérer la somme en lettres]*. Votre demande en paiement doit être accompagnée d'une déclaration attestant que le Soumissionnaire ne se conforme pas aux conditions du Marché, sans que vous ayez à prouver ou à donner les raisons ou le motif de votre demande ou du montant indiqué dans votre demande.

La présente garantie expire au plus tard le *[insérer la date]* jour de *[insérer le mois]* *[insérer l'année]*,<sup>11</sup> et toute demande de paiement doit être reçue à cette date au plus tard.

La présente garantie est régie par les Règles uniformes relatives aux garanties sur demande de la CCI - 2010, Publication CCI no : 758, excepté le sous-paragraphe 15(a) qui est exclu par la présente.

*[signature(s)]*

**Note: Toutes parties de texte (y compris les renvois en bas de page) sont fournis pour faciliter l'utilisation de ce formulaire et seront éliminées dans le document final.**

<sup>10</sup> La banque d'émission devra insérer un montant représentant le pourcentage du montant du marché indiqué dans la Notification d'attribution du Marché, et dénommé soit dans la/les monnaie(s) du marché, ou dans une monnaie librement convertible jugée acceptable pour le Maître d'Ouvrage

<sup>11</sup> Insérez la date vingt-huit jours après la date d'achèvement prévue comme décrit dans CM49.1. Le Maître d'Ouvrage doit noter qu'en cas de prolongation de cette date pour l'achèvement du marché, le Maître d'Ouvrage devrait demander une prolongation de cette garantie au Garant. Cette demande doit être écrite et doit être faite avant la date d'expiration fixée dans la garantie. En préparant cette garantie, le Maître d'Ouvrage pourrait envisager d'ajouter le texte suivant au formulaire, à la fin de l'avant-dernier paragraphe : « Le Garant accepte une prolongation unique de cette garantie pour une période à ne pas dépasser de [six mois] [un an], en réponse à la demande écrite du bénéficiaire pour une telle prolongation – une telle demande doit être présentée au garant avant l'expiration de la garantie. »

[OMETTRE SI PAS EXIGE]

## Modèle de caution personnelle et solidaire de bonne exécution

Date : \_\_\_\_\_

Appel d'offres n°: \_\_\_\_\_

Bénéficiaire : \_\_\_\_\_ [nom et adresse du Maître d'Ouvrage]

Date : \_\_\_\_\_

Caution no. : \_\_\_\_\_

Nous soussignés \_\_\_\_\_ [nom et adresse de l'organisme de caution]

Déclarons nous porter caution personnelle et solidaire de \_\_\_\_\_ [indiquer le nom et l'adresse complète de l'Entreprise titulaire du marché] (ci-après dénommé « le Titulaire ») pour le montant de la Garantie de bonne exécution à laquelle le Titulaire est assujéti en qualité de titulaire du Marché no. \_\_\_\_\_ en date du \_\_\_\_\_ conclu avec \_\_\_\_\_ [nom et adresse du Maître d'Ouvrage], ci-après dénommé « le Bénéficiaire », pour l'exécution de \_\_\_\_\_ [description des travaux] (ci-après dénommé « le Marché ») conclu en date du \_\_\_\_\_ [insérer la date du Marché].

Ladite caution s'élève à \_\_\_\_\_<sup>12</sup>.

Nous nous engageons à effectuer sur demande de paiement du Bénéficiaire adressée par courrier avec accusé de réception reçue au plus tard à la date d'expiration mentionnée ci-après, et ce jusqu'à concurrence de la somme garantie ci-dessus le versement des sommes dont le Titulaire serait débiteur au titre du Marché du fait de la non-exécution de ses obligations contractuelles. Le présent engagement sera réduit pour moitié sur présentation du procès-verbal de réception provisoire et demeurera valable jusqu'au trentième jour suivant la date de délivrance du procès-verbal de réception définitive.

SIGNATURE et authentification du signataire \_\_\_\_\_

Nom et adresse de l'organisme de caution \_\_\_\_\_

**Note : Le texte en italiques doit être retiré du document final ; il est fourni à titre indicatif en vue d'en faciliter la préparation**

<sup>12</sup>L'organisme de caution doit insérer un montant représentant le montant du Marché mentionné au Marché soit dans la (ou les) monnaie(s) mentionnée(s) au Marché, soit dans toute autre monnaie librement convertible acceptable par le Maître d'Ouvrage.

---

## Modèle de garantie de restitution d'avance (Garantie bancaire sur demande)

DC No : \_\_\_\_\_ [Insérer le numéro de la Demande de Cotations].  
Garant : \_\_\_\_\_ [nom de la banque et adresse de la banque émettrice et code SWIFT]  
Bénéficiaire : \_\_\_\_\_ [nom et adresse du Maître d'Ouvrage]  
Date : \_\_\_\_\_  
Garantie de restitution d'avance No. :

Nous avons été informés que [nom du Maître d'Ouvrage] (ci-après dénommé « le Donneur d'ordre ») a conclu le Marché No., avec le Bénéficiaire en date du \_\_\_\_\_ pour l'exécution de [nom du marché et description des fournitures] (ci-après dénommé « le Marché »).

De plus nous comprenons qu'en vertu des conditions du Marché, une avance d'un montant de [insérer la somme en chiffres] [insérer la somme en lettres] est versée contre une garantie de restitution d'avance.

A la demande du Donneur d'ordre, nous prenons, en tant que Garant, l'engagement irrévocable de payer au Bénéficiaire toute somme dans la limite du Montant de la Garantie qui s'élève à [insérer la somme en chiffres] [insérer la somme en lettres]<sup>13</sup>. Votre demande en paiement doit comprendre, que ce soit dans la demande elle-même ou dans un document séparé signé accompagnant ou identifiant la demande, la déclaration que le Donneur d'ordre :

- (a) a utilisé l'avance à d'autres fins que les prestations faisant l'objet du Marché ; ou bien
- (b) n'a pas remboursé l'avance dans les conditions spécifiées au Marché, spécifiant le montant non remboursé par le Donneur d'ordre.

Toute demande au titre de la présente garantie doit être accompagnée par une attestation provenant de la banque du Bénéficiaire indiquant que l'avance mentionnée ci-dessus a été créditée au compte bancaire du Donneur d'ordre portant le numéro \_\_\_\_\_ à [nom et adresse de la banque].

Le montant de la présente garantie sera réduit au fur et à mesure à concurrence des remboursements de l'avance effectués par le Donneur d'ordre tels qu'ils figurent aux décomptes mensuels dont la copie nous sera présentée. La présente garantie expire au plus tard à la première des dates suivantes : à la réception d'une copie du décompte indiquant que 90 (quatre-vingt-dix) pourcent du Montant du Marché (à l'exclusion des sommes à valoir) ont été approuvés pour paiement, ou à la date suivante : \_\_\_\_\_. En conséquence, toute demande de paiement au titre de cette Garantie doit nous parvenir à cette date au plus tard.

La présente garantie est régie par les Règles Uniformes de la CCI relatives aux Garanties sur Demande (RUGD), Publication CCI no : 758, excepté le sous-paragraphe 15(a) qui est exclu par la présente.

\_\_\_\_\_  
[Signature]

**Note : Le texte en italiques doit être supprimé du document final ; il est fourni à titre indicatif en vue d'en faciliter la préparation**

---

<sup>13</sup> Le Garant doit insérer le montant représentant le montant de l'avance soit dans la (ou les) monnaie (s) mentionnée(s) au Marché pour le paiement de l'avance, soit dans toute autre monnaie librement convertible acceptable par l'Maître d'Ouvrage.

---

**Liste des établissements bancaires et organismes financiers  
autorises à émettre des cautions dans le cadre des marchés publics**

**I BANQUES**

1. Access Bank Cameroon;
2. Afriland First Bank;
3. Banco National de Guinea Ecuatorial (BANGE);
4. Banque Atlantique Cameroun (BACM);
5. Banque Camerounaise des Petites et Moyennes Entreprises (BC-PME);
6. Banque Gabonaise pour le Financement International (BGFIBANK);
7. Banque International du Cameroun pour l'Epargne et le Crédit (BICEC) ;
8. CitiBank Cameroon;
9. Commercial Bank-Cameroon (CBC);
10. Credit Communautaire d'Afrique-Bank (CCA-BANK);
11. Ecobank Cameroun (ECOBANK) ;
12. La Régionale Bank ;
13. National Financial Credit Bank (NFC-Bank);
14. Société Commerciale de Banque-Cameroon (SCB-Cameroon) ;
15. Société Générale Cameroun (SGC);
16. Standard Chartered Bank Cameroon (SCBC) ; 17. Union Bank of Cameroon (UBC);
18. United Bank for Africa (UBA).

**II- COMPAGNIES D'ASSURANCES**

19. Activa Assurances ;
20. Assurance et Réassurance Africaine (AREA) ;
21. ATLANTIQUE Assurances Cameroun LARDT ;
22. CHANAS assurances S.A;
23. CPA S.A ;
24. NSIA Assurances S.A ;
25. PRO ASSUR S.A ;
26. Prudential Beneficial General Insurance ;
27. ROYAL ONYX Insurance Cie ;
28. SAAR S.A ;
29. SANLAM Assurances Cameroun ;
30. ZENITH Insurance.

**GRILLE D'EVALUATION DES OFFRES**

Pièces n°	Désignation	NOTATION BINAIRE
1	<b>Présentation de l'Offre</b>	
	Respect de l'ordre prescrit dans la DC et Intercalaires	Oui/Non
	Lisibilité et Pagination	Oui/Non
2	Attestation de catégorisation de l'entreprise	Oui/Non
3	<b>Méthodologie d'exécution des travaux</b>	
	Note technique détaillée concernant l'organisation des travaux	Oui/Non
	Description des règles de protection socio-environnementale	Oui/Non
	Planning détaillé d'exécution des travaux avec délais $\leq$ quatre vingt dix (90) jours	Oui/Non
4	Cahier des clauses techniques particulières, paraphé à chaque page, daté et signé à la dernière page	Oui/Non
5	Cahier des clauses environnementales et sociales, paraphé à chaque page, daté et signé à la dernière page	Oui/Non
6	Cahier des Clauses administratives particulières paraphé à chaque page, daté et signé à la dernière page	Oui/Non
7	Rapport de visite des sites	Oui/Non
8	Une Capacité financière sup ou égal au montant TTC de la soumission	<i>Oui/Non</i>
	<b>Total des oui</b>	..... /11

*NB : Seules les offres ayant totalisées au moins 9 oui sur 11 seront admises pour la suite de la procédure.*

